

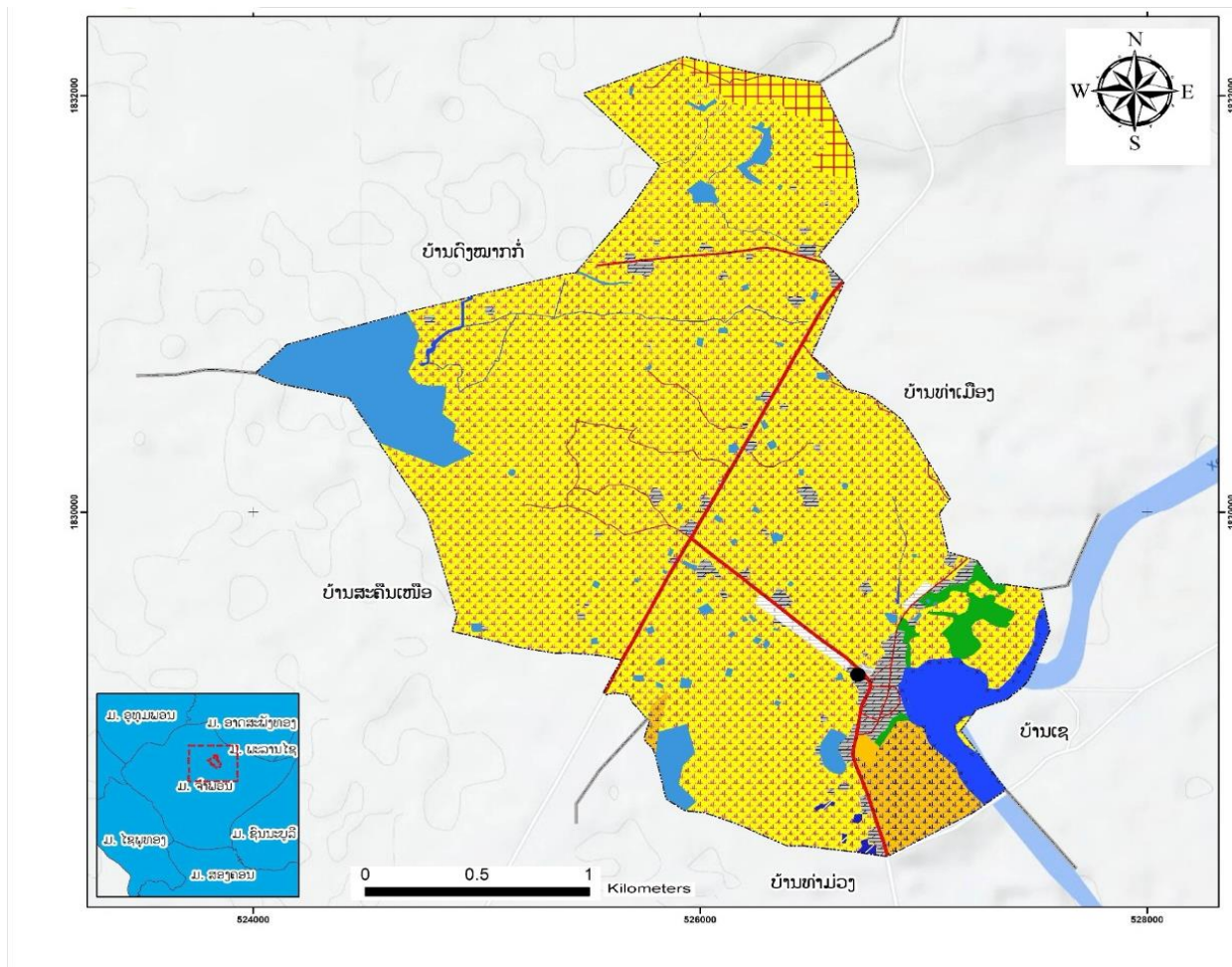

ສາທາລະນະລັດ ປະຊາທິປະໄຕ ປະຊາຊົນລາວ
ສັນຕິພາບ ເອກະລາດ ປະຊາທິປະໄຕ ເອກະພາບ ວັດທະນະຖາວອນ

ແຜນຈັດສັນການນໍາໃຊ້ທີ່ດິນຂັ້ນບ້ານ
“ບ້ານດົງເມືອງ” ເມືອງຈໍາພອນ ແຂວງສະຫວັນນະເຂດ



ກະກຽມໂດຍ:

ຫ້ອງການກະສິກໍາ ແລະ ສິ່ງແວດລ້ອມ ເມືອງຈໍາພອນ

ພະຈິກ 2025



ສາທາລະນະລັດ ປະຊາທິປະໄຕ ປະຊາຊົນລາວ
ສັນຕິພາບ ເອກະລາດ ປະຊາທິປະໄຕ ເອກະພາບ ວັດທະນະຖາວອນ

ແຂວງສະຫວັນນະເຂດ
 ເມືອງຈຳພອນ

ເລກທີ 725 /ຈມ.ຈພ
 ເມືອງຈຳພອນ, ວັນທີ 21 ພະຈິກ 2025

ຂໍ້ຕົກລົງ

**ວ່າດ້ວຍການຮັບຮອງ ແລະ ປະກາດໃຊ້
 ແຜນຈັດສັນການນຳໃຊ້ທີ່ດິນບ້ານ ສີວິໄລ, ເມືອງຈຳພອນ, ແຂວງສະຫວັນນະເຂດ**

- ອີງຕາມ ກົດໝາຍ ວ່າດ້ວຍ ປົກຄອງທ້ອງຖິ່ນ ແຫ່ງ ສປປ ລາວ ສະບັບເລກທີ 68/ສພຊ, ລົງວັນທີ 14 ທັນວາ 2015, ພາກທີ IV ໝວດທີ 4, ມາດຕາ 40 ຂໍ້ທີ 7;
- ອີງຕາມ ກົດໝາຍ ວ່າດ້ວຍ ທີ່ດິນ ສະບັບເລກທີ 70/ສພຊ, ລົງວັນທີ 21 ມິຖຸນາ 2019;
- ອີງຕາມ ແຜນຈັດສັນການນຳໃຊ້ທີ່ດິນຂອງບ້ານສີວິໄລ, ບ້ານດົງເມືອງ, ບ້ານເພຍກ່າ, ເມືອງຈຳພອນ, ແຂວງສະຫວັນນະເຂດ ສະບັບເດືອນ ພະຈິກ 2025;
- ອີງຕາມ ໜັງສືສະເໜີຂອງຫ້ອງການກະສິກຳ ແລະ ສິ່ງແວດລ້ອມເມືອງຈຳພອນ, ສະບັບເລກທີ 188/ຫກສມ.ຈພ, ວັນທີ 20 ພະຈິກ 2025.

ເຈົ້າເມືອງຈຳພອນ ຕົກລົງ:

- ມາດຕາ 1 ຮັບຮອງ ແລະ ປະກາດໃຊ້ ແຜນຈັດສັນການນຳໃຊ້ທີ່ດິນ ຂອງ ບ້ານສີວິໄລ, ເມືອງຈຳພອນ, ແຂວງສະຫວັນນະເຂດ ສະບັບເດືອນ ພະຈິກ 2025.
- ມາດຕາ 2 ມອບໃຫ້ຫ້ອງການທີ່ກ່ຽວຂ້ອງ ຈົ່ງຮັບຮູ້ ແລະ ຊີ້ນຳການຈັດຕັ້ງປະຕິບັດໄປຕາມແຜນທີ່ກຳນົດໄວ້ ແລະ ແຜນສະບັບນີ້ເປັນນິຕິກຳຄຸ້ມຄອງເພື່ອຮັບປະກັນສິດໃນການນຳໃຊ້ໃນອານາຄົດ.
- ມາດຕາ 3 ອີງການປົກຄອງບ້ານ, ກຸ່ມບ້ານ ແລະ ປະຊາຊົນບັນດາເຜົ່າຈົ່ງຮັບຮູ້ ແລະ ພ້ອມກັນຈັດຕັ້ງປະຕິບັດ, ການຄຸ້ມຄອງ, ປົກປັກຮັກສາ ແລະ ນຳໃຊ້ແຜນການດັ່ງກ່າວໃຫ້ຖືກຕ້ອງຕາມເປົ້າໝາຍ ແລະ ມີຄວາມຮັບປະກັນ ທາງດ້ານການປົກປັກຮັກສາສະພາບແວດລ້ອມ, ລະບົບນິເວດກະສິກຳ ແລະ ປ່າໄມ້, ທຸກການປ່ຽນແປງ ຫຼື ການຫັນປ່ຽນປະເພດການນຳໃຊ້ທີ່ດິນຈະຕ້ອງໄດ້ຜ່ານການພິຈາລະນາ ແລະ ອະນຸຍາດຈາກຂະແໜງການທີ່ກ່ຽວຂ້ອງຕາມລະບຽບກົດໝາຍກຳນົດ.
- ມາດຕາ 4 ຂໍ້ຕົກລົງສະບັບນີ້ ມີຜົນສັກສິດ ແລະ ນຳໃຊ້ໄດ້ນັບແຕ່ວັນລົງລາຍເຊັນເປັນຕົ້ນໄປ.

ຮັກສາການ ເຈົ້າເມືອງ

ຄຳຕາ ສິນນະສອນ
 Khamta SINNASONE

ຄຳນຳ

ເພື່ອຈັດຕັ້ງຜັນຂະຫຍາຍການຈັດຕັ້ງປະຕິບັດກົດໝາຍ ວ່າດ້ວຍທີ່ດິນສະບັບປັບປຸງ ເລກທີ 70/ສພຊ, ລົງວັນທີ 21 ມິຖຸນາ 2019, ມະຕິຂອງ ສະພາແຫ່ງຊາດ ເລກທີ 098/ສພຊ, ລົງວັນທີ 28 ມິຖຸນາ 2018 ວ່າດ້ວຍ ແຜນແມ່ບົດຈັດສັນທີ່ດິນແຫ່ງຊາດ ຮອດປີ 2030. ພ້ອມທັງເປັນການຈັດຕັ້ງປະຕິບັດຄູ່ມືແນະນຳກ່ຽວກັບການສ້າງ ແຜນຈັດສັນທີ່ດິນຂັ້ນບ້ານ ສະບັບປີ 2025 ແລະ ເປັນບ່ອນອີງໃນການຄຸ້ມຄອງ ແລະ ຕິດ ຕາມກວດກາ ວຽກງານ ຈັດສັນທີ່ດິນຂັ້ນບ້ານໃຫ້ມີປະສິດທິພາບ, ປະສິດທິຜົນ ແນໃສ່ຄຸ້ມຄອງ, ປົກປັກຮັກສາ, ພັດທະນາ ແລະ ນຳໃຊ້ທີ່ ດິນ ລວມທັງປົກປັກຮັກສາສິ່ງແວດລ້ອມ, ພ້ອມທັງເຮັດໃຫ້ທີ່ດິນມີມູນຄ່າ ເພີ່ມຂຶ້ນ ປະກອບສ່ວນເຂົ້າໃນການ ພັດທະນາເສດຖະກິດ-ສັງຄົມ ຕາມທິດສີຂຽວ ແລະ ຍືນຍົງ.

ແຜນຈັດສັນການນຳໃຊ້ທີ່ດິນບ້ານດົງເມືອງ ສະບັບນີ້ ຈະເປັນເອກະສານພື້ນຖານສຳຄັນ ປະກອບດ້ວຍ 8 ພາກ ແລະ ສ້າງຂຶ້ນບົນພື້ນຖານຄວາມຮຽກຮ້ອງຕ້ອງການທາງດ້ານວິຊາການໃນການສ້າງແຜນທີ່ການນຳໃຊ້ທີ່ດິນຂັ້ນ ບ້ານຂຶ້ນ ຊຶ່ງໃນນັ້ນລວມມີ ຫຼັກການ, ວິທີການທີ່ຈຳເປັນ ຊຶ່ງມີບາດກ້າວ ແລະ ຂັ້ນຕອນໃນການສຳຫຼວດ, ການຈັດ ແບ່ງເຂດທີ່ດິນ, ການຈັດປະເພດທີ່ດິນໃນພາກປະຕິບັດຕົວຈິງ ແລະ ໃຫ້ຖືກຕ້ອງຕາມເນື້ອໃນຂອງກົດໝາຍ, ດຳລັດ ແລະ ລະບຽບການ ຕ່າງໆ ທີ່ພົວພັນກັບວຽກງານດັ່ງກ່າວນີ້ ໄດ້ຖືກຈັດຕັ້ງປະຕິບັດຢ່າງເປັນເອກະພາບ ແລະ ມີປະ ສິດທິຜົນສູງ ຂຶ້ນເລື້ອຍໆ. ແຜນຈັດສັນການນຳໃຊ້ທີ່ດິນຂັ້ນບ້ານ ຈະມີການທົບທວນ ແລະ ປັບປຸງແຕ່ລະໄລຍະ ເພື່ອລາຍງານສະພາບບັນຫາຂອງການນຳໃຊ້ທີ່ດິນໃນປະຈຸບັນ ແລະ ທ່າອ່ຽງໃນອານາຄົດໃຫ້ສັງຄົມ ແລະ ພາກສ່ວນ ກ່ຽວຂ້ອງຮັບຮູ້ໂດຍຮວບຮວມເອົາຜົນການສຳຫຼວດ, ເກັບກຳຂໍ້ມູນການນຳໃຊ້ທີ່ດິນ ແລະ ສັງລວມເອົາບົດລາຍງານ ຕ່າງໆຂອງພາກສ່ວນທີ່ກ່ຽວຂ້ອງ.

ຕາງໜ້າຕ້ອງການກະສິກຳ ແລະ ສິ່ງແວດລ້ອມເມືອງຈຳພອນ ແຂວງສະຫວັນນະເຂດ ຂໍສະແດງຄວາມຂອບໃຈ ເປັນຢ່າງຍິ່ງມາຍັງຄະນະຮັບຜິດຊອບ ແລະ ທຸກພາກສ່ວນທີ່ກ່ຽວຂ້ອງ ທີ່ໄດ້ສຸມເຫຼືອແຮງ, ສະຕິປັນຍາ ແລະ ຄວາມ ເປັນເຈົ້າການປະກອບສ່ວນໃນການແບ່ງປັນຄວາມຮູ້ ແລະ ຂໍ້ມູນຂ່າວສານໃນການສ້າງແຜນຈັດສັນການນຳໃຊ້ທີ່ດິນບ້ານ ດົງເມືອງ ສະບັບນີ້. ພິເສດຂໍສະແດງຄວາມຂອບໃຈ ມາຍັງ ກົມຊັບພະຍາກອນນໍ້າ, ພະແນກກະສິກຳ ແລະ ສິ່ງແວດ ລ້ອມແຂວງສະຫວັນນະເຂດ ແລະ ອົງການປົກຄອງເມືອງຈຳພອນ ພາຍໃຕ້ ໂຄງການຄຸ້ມຄອງຊັບພະຍາກອນນໍ້າ ແບບເຊື່ອມສານ ແລະ ການປັບຕົວບົນພື້ນຖານລະບົບເວດ (IWRM-EbA Project) ທີ່ໄດ້ຮັບການສະໜັບສະ ໜູນຈາກ ກອງທຶນສິ່ງແວດລ້ອມໂລກ (GEF) ແລະ ອົງການສະຫະປະຊາຊາດເພື່ອການພັດທະນາ (UNDP) ທີ່ໄດ້ ປະກອບສ່ວນດ້ານວິຊາການ ແລະ ທຶນຮອນເຂົ້າໃນການສ້າງແຜນຈັດສັນການນຳໃຊ້ທີ່ດິນບ້ານດົງເມືອງສະບັບນີ້ ແລະ ຫວັງຢ່າງຍິ່ງວ່າບັນດາທ່ານຈະສືບຕໍ່ໃຫ້ການສະໜັບສະໜູນ ແລະ ປະກອບສ່ວນຢ່າງຕັ້ງໜ້າເຂົ້າໃນການຈັດຕັ້ງ ປະຕິບັດແຜນດັ່ງກ່າວນີ້ໃຫ້ບັນລຸຕາມເປົ້າໝາຍທີ່ວາງໄວ້ຢ່າງມີປະສິດທິພາບ ແລະ ມີປະສິດທິຜົນ.

ທີ່ ເມືອງຈຳພອນ, ວັນທີ 20 ພະຈິກ 2025

ຫົວໜ້າຕ້ອງການ



ຄອນສະຫວັນ ດວງມາລາ

ສັງລວມຫຍໍ້

ບ້ານ ດົງເມືອງ ຕັ້ງຫ່າງຈາກເທດສະບານເມືອງ ຈຳພອນ ໄປທາງທາງທິດຕາເວັນອອກສ່ຽງໃຕ້ຂອງເມືອງ, ມີ ໄລຍະທາງແຕ່ປະມານ 28 ກິໂລແມັດ, ມີລະດັບຄວາມສູງ ສະເລ່ຍ 169 ແມັດ ທຽບໃສ່ລະດັບນ້ຳທະເລ, ສະພາບ ພູມສັນຖານເປັນເຂດຫູບໂນນສະຫຼັບພື້ນທີ່ຮາບພຽງໃນການປູກສ້າງທີ່ຢູ່ອາໃສຂອງປະຊາຊົນສະພາບອາກາດຮ້ອນ ຊຸ່ມ, ມີເນື້ອທີ່ທັງໝົດ ມີ 651.9596 ເຮັກຕາ ມີເຊິ່ງມີເຂດແດນຕິດຈອດກັບບັນດາບ້ານຂອງເມືອງຈຳພອນ ແລະ ບັນດາບ້ານຂອງເມືອງໃກ້ຄຽງ ຄື: ທິດເໜືອ ຕິດກັບ ບ້ານດົງໝາກກໍ່-ບ້ານທ່າເມືອງ ເມືອງຈຳພອນ, ທິດໃຕ້ຕິດກັບ ບ້ານທ່າມ່ວງ-ບ້ານຊະຄິນເໜືອ, ເມືອງຈຳພອນ, ທິດຕາເວັນອອກ ຕິດກັບບ້ານທ່າເມືອງ-ບ້ານເຊ, ເມືອງຈຳພອນ ທິດຕາເວັນຕົກຕິດກັບບ້ານຊະຄິນເໜືອ-ບ້ານດົງໝາກກໍ່, ເມືອງຈຳພອນ.

ບ້ານ ດົງເມືອງ ມີພົນລະເມືອງທັງໝົດ 1,683 ຄົນ, ຍິງ 860 ຄົນ, ປະກອບມີ 15 ໜ່ວຍ, ມີ 218 ຫລັງຄາ ເຮືອນ, ມີ 343 ຄອບຄົວ. ມີ 2 ຊົນເຜົ່າຄື: ຊົນເຜົ່າ ບຣູ ມີຮິດຄອງປະເພນີ ມີ 86 ຄອບຄົວ, ມີ 54 ຫຼັງຄາເຮືອນ, ມີ ຍິງ 228 ຄົນ ແລະ ເຜົ່າລາວ, ມີບຸນປະເພນີ ມີ 257 ຄອບຄົວ, ມີ 164 ຫຼັງຄາເຮືອນ. ຊາວບ້ານປະກອບອາຊີບ ກະສິກຳເປັນຕົ້ນຕໍຄື: ແມ່ນຍຶດຖືເອົາການເຮັດນາ, ປູກພືດ ແລະ ສຳຮອງລົງມາແມ່ນລ້ຽງສັດ ແລະ ອື່ນໆ. ແຫຼ່ງລາຍ ຮັບຕົ້ນຕໍຂອງປະຊາຊົນພາຍໃນບ້ານແມ່ນມາຈາກ 2 ແຫຼ່ງລາຍຮັບຕົ້ນຕໍຄື: ມາຈາກການເຮັດນາ ແລະ ຄ້າຂາຍ.

ແຜນຈັດສັນການນຳໃຊ້ທີ່ດິນຂັ້ນບ້ານ ບ້ານດົງເມືອງ ປະກອບມີ 6 ປະເພດການນຳໃຊ້ຫຼັກ ຊຶ່ງປະກອບມີ ດັ່ງນີ້: ເຂດທີ່ດິນກະສິກຳ ມີປະມານ 523.26 ເຮັກຕາ ກວມເອົາ 80.26% (ໃນນີ້ ນາ, ນາສາມາດເຮັດ ຊົນລະປະທານ ແລະ ໜອງປາ), ເຂດດິນປູກສ້າງ ມີເນື້ອທີ່ 20.7068 ເຮັກຕາ ກວມເອົາ 3.18% (ໃນນີ້, ມີດິນປູກ ສ້າງບຸກຄົນ, ໂຮງຮຽນ, ດິນແຮ່ຂະຫຍາຍປູກສ້າງ), ທີ່ດິນວັດທະນະທຳ ມີເນື້ອທີ່ 21.79 ເຮັກຕາ ກວມເອົາ 3.34% (ໃນນີ້, ປ່າມະເຫສັກ, ປ່າສັກສິດ ແລະ ປ່າຊ້າ), ທີ່ດິນປ່າໄມ້ ມີເນື້ອທີ່ 8.21 ເຮັກຕາ ກວມເອົາ 1.26 ເຮັກຕາ, ທີ່ດິນຄົມມະນາຄົມ ມີເນື້ອທີ່ 10.44 ເຮັກຕາ. ກວມເອົາ 1.6% (ໃນນີ້, ເສັ້ນທາງ ແລະ ເສັ້ນທາງຮ່ອມ) ແລະ ທີ່ດິນບໍລິເວນນ້ຳ ມີເນື້ອທີ່ 67.555 ເຮັກຕາ ກວມເອົາ 10.36% (ໃນນີ້, ຮ່ອງນ້ຳ, ອ່າງເກັບນ້ຳສຸຍ ແລະ ແມ່ນ້ຳເຊຈຳພອນ).

ພາຍຫຼັງຖືກຮັບຮອງ ແລະ ປະກາດນຳໃຊ້ແຜນຈັດສັນການນຳໃຊ້ທີ່ດິນຂັ້ນບ້ານດັ່ງກ່າວ ຈະໄດ້ລິເລີ່ມວຽກ ການຕິດຕາມ-ກວດກາ ຄວາມຖືກຕ້ອງເໝາະສົມຕາມແຜນຈັດສັນທີ່ວາງໄວ້. ເຊິ່ງພາກສ່ວນຮັບຜິດຊອບຫຼັກແມ່ນ ຫ້ອງການກະສິກຳ ແລະ ສິ່ງແວດລ້ອມ ຮວມກັບຄະນະຮັບຜິດຊອບ ແລະ ວິຊາການຈັດສັນທີ່ດິນ ເຊິ່ງຈະໄດ້ມີ ແບບແຜນໃນການເຄື່ອນໄຫວກວດກາ ແລະ ລາດຕະເວນໃນເຂດເປົ້າໝາຍ ຫຼື ພື້ນທີ່ມີຄວາມສຳຄັນໃນວຽກງານ ອະນຸລັກ ເຊັ່ນ: ເຂດວັງສະຫງວນສັດນ້ຳ, ເຂດປ່າໄມ້ຫວງຫ້າມເດັດຂາດ ແລະ ເຂດອື່ນໆທີ່ມີການຕິດຕັ້ງຫຼັກໝາຍ ບອກຂອບເຂດຫວງຫ້າມ. ນອກຈາກນັ້ນ, ຍັງກວມລວມໄປເຖິງການກວດກາການນຳໃຊ້ເຄື່ອງມືແບບດັບສູນໃນ ການຫາ ການລ່າສັດນ້ຳ - ສັດປ່າ ແລະ ການກະທຳທີ່ເປັນການສູນເສຍຕໍ່ສະພາບແວດລ້ອມຫຼາຍເກີນໄປ ເປັນຕົ້ນ.

ສາລະບານ

ຄຳນຳ	i
ສັງລວມຫຍໍ້.....	ii
I. ຈຸດປະສົງ ແລະ ລະດັບຄາດໝາຍ.....	7
1.1 ຈຸດປະສົງ	7
1.2 ລະດັບຄາດໝາຍ.....	7
1.3 ຂັ້ນຕອນໃນການຈັດຕັ້ງປະຕິບັດ	8
1.4 ວິທີການໃນການຈັດຕັ້ງປະຕິບັດ ລວມທັງການນຳໃຊ້ Program ຕ່າງໆເຂົ້າຊ່ວຍ.....	8
II. ສະພາບລວມຂອງບ້ານ.....	9
2.1 ປະຫວັດຄວາມເປັນມາຂອງບ້ານ	9
2.2 ທີ່ຕັ້ງພູມສັນຖານ.....	9
2.3 ດ້ານການປົກຄອງ.....	9
2.4 ດ້ານເສດຖະກິດ-ສັງຄົມ.....	10
2.5 ດ້ານວັດທະນະທຳ ແລະ ຮິດຄອງປະເພນີ	10
III. ສະພາບການນຳໃຊ້ທີ່ດິນປະຈຸບັນ	10
3.1 ການກຳນົດຈຸດທີ່ຕັ້ງຂອງບ້ານ.....	10
3.2 ເຂດຄຸ້ມຄອງຂອງບ້ານດົງເມືອງ	10
3.3 ການນຳໃຊ້ທີ່ດິນໃນປະຈຸບັນຂອງບ້ານ	14
IV. ການຈັດສັນການນຳໃຊ້ທີ່ດິນ	16
4.1 ການກຳນົດເຂດທີ່ດິນຂອງບ້ານ ດົງເມືອງ	16
4.1.1 ເຂດທີ່ດິນອະນຸລັກ	16
4.1.2 ເຂດທີ່ດິນນຳໃຊ້ນຳ.....	16
4.1.3 ຄວາມຮັບຮູ້ໂດຍລວມໃນການສຳຫຼວດຈັດສັນທີ່ດິນ	17
4.2 ການກຳນົດປະເພດທີ່ດິນຂອງບ້ານ	18
V. ທ່າແຮງໃນການພັດທະນາທີ່ດິນ.....	22
5.1 ທ່າແຮງໃນການພັດທະນາທີ່ດິນຂອງບ້ານ.....	22
5.2 ການຈັດບຸລິມະສິດໂຄງການພັດທະນາທີ່ດິນຂອງບ້ານດົງເມືອງ	22
VI. ລະບຽບການຄຸ້ມຄອງ, ພັດທະນາ, ປົກປັກຮັກສາ ແລະ ນຳໃຊ້ທີ່ດິນ.....	22
6.1 ການຄຸ້ມຄອງ ທີ່ດິນກະສິກຳ	22
6.2 ການຄຸ້ມຄອງທີ່ດິນປູກສ້າງ	22
6.3 ການຄຸ້ມຄອງ ທີ່ດິນວັດທະນະທຳ.....	23
6.4 ການຄຸ້ມຄອງ ທີ່ດິນປ່າໄມ້.....	23

6.5 ການຄຸ້ມຄອງ ທີ່ດິນຄົມມະນາຄົມ.....	23
6.6 ການຄຸ້ມຄອງ ທີ່ດິນບໍລິເວນນ້ຳ.....	23
VII. ການຫັນປ່ຽນປະເພດທີ່ດິນ	23
VIII. ກົນໄກການຄຸ້ມຄອງ ແລະ ຈັດຕັ້ງປະຕິບັດ.....	23
8.1. ການຈັດຕັ້ງ.....	24
8.2. ບຸກຄະລາກອນ	24
8.3. ໜ້າທີ່ ແລະ ຄວາມຮັບຜິດຊອບຂອງແຕ່ລະພາກສ່ວນ.....	24
8.4. ຂອບເຂດສິດ.....	24
8.5. ລະບອບແບບແຜນວິທີເຮັດວຽກ	25
8.6. ການຕິດຕາມກວດກາ.....	25
ເອກະສານອ້າງອີງ.....	26
ເອກະສານຊ້ອນທ້າຍ	27
ເອກະສານຊ້ອນທ້າຍທີ່ 1: ໜັງສືສະເໜີ	28
ເອກະສານຊ້ອນທ້າຍທີ່ 2: ບົດບັນທຶກຕົກລົງເຂດຄຸ້ມຄອງລະຫວ່າງບ້ານດົງເມືອງ ຕິດກັບບັນດາບ້ານໃກ້ຄຽງ	29
ເອກະສານຊ້ອນທ້າຍທີ່ 3: ບົດບັນທຶກກອງປະຊຸມກ່ຽວກັບການວາງແຜນຈັດສັນ, ກຳນົດເຂດແລະກຳນົດທີ່ດິນ ແຕ່ລະປະເພດ.....	34
ເອກະສານຊ້ອນທ້າຍທີ່ 4: ບົດບັນທຶກຕົກລົງເຂດຄຸ້ມຄອງລະຫວ່າງບ້ານດົງເມືອງ, ບ້ານທ່າເມືອງ, ບ້ານເຊ, ບ້ານທ່າມ່ວງ, ບ້ານຊະຄິນເໜືອ, ບ້ານດົງໝາກກໍ່.....	36
ເອກະສານຊ້ອນທ້າຍທີ່ 5: ບົດບັນທຶກກອງປະຊຸມສະເໜີຜ່ານແຜນຈັດສັນ, ຈັດແບ່ງເຂດ, ຈັດແບ່ງປະເພດ ແລະ ສ້າງແຜນທີ່ການນຳໃຊ້ທີ່ດິນ	40
ເອກະສານຊ້ອນທ້າຍທີ່ 6: ເອກະສານສຳພາດຂໍ້ມູນທາງດ້ານເສດຖະກິດ-ສັງຄົມຂອງບ້ານໂດຍການເຊັນ ຮັບຮອງຈາກນາຍບ້ານ.....	42
ເອກະສານຊ້ອນທ້າຍທີ່ 7: ຂໍ້ຕົກລົງວ່າດ້ວຍການແຕ່ງຕັ້ງຄະນະຮັບຜິດຊອບຊີ້ນຳລວມ ແລະ ວິຊາການເຂົ້າ ຮ່ວມວຽກງານຈັດສັນການນຳໃຊ້ທີ່ດິນ 08 ປະເພດຂັ້ນບ້ານ 03 ບ້ານເປົ້າໝາຍ ໂຄງການ	50
ເອກະສານຊ້ອນທ້າຍທີ່ 8: ເອກະສານແຈ້ງການກ່ຽວກັບການລົງຈັດຕັ້ງປະຕິບັດວຽກງານຕົວຈິງຢູ່ພາກສະໜາມ ວຽກງານຈັດສັນການນຳໃຊ້ທີ່ດິນຂັ້ນບ້ານ 08 ປະເພດຢູ່ບ້ານສີວິໄລ, ບ້ານດົງເມືອງ ແລະ ບ້ານເພຍກ່າ ເມືອງຈຳພອນແຂວງສະຫວັນນະເຂດ.....	52

ສາລະບານຕາຕະລາງ

ຕາຕະລາງທີ 1 ສະແດງດ້ານສາດສະໜາ.....	10
ຕາຕະລາງທີ 2 ຄ່າພິກັດບ້ານດົງໜາກກໍ່-ບ້ານທ່າເມືອງ, ເມືອງຈຳພອນ ແຂວງສະຫວັນນະເຂດ	11
ຕາຕະລາງທີ 3 ຄ່າພິກັດບ້ານທ່າເມືອງ-ບ້ານເຊ ເມືອງຈຳພອນ ແຂວງສະຫວັນນະເຂດ	11
ຕາຕະລາງທີ 4 ຄ່າພິກັດບ້ານບ້ານເຊ-ບ້ານທ່າມ່ວງ, ເມືອງຈຳພອນ ແຂວງສະຫວັນນະເຂດ	12
ຕາຕະລາງທີ 5 ຄ່າພິກັດບ້ານທ່າມ່ວງ-ບ້ານຊະຄິນເໜືອ ເມືອງຈຳພອນ ແຂວງ ສະຫວັນນະເຂດ.....	12
ຕາຕະລາງທີ 7 ສັງລວມປະເພດການນຳໃຊ້ທີ່ດິນປະຈຸບັນ ບ້ານດົງເມືອງ ເມືອງຈຳພອນ ແຂວງສະຫວັນນະເຂດ.	15
ຕາຕະລາງທີ 8 ສັງລວມປະເພດການຈັດສັນທີ່ດິນບ້ານສີວິໄລ, ເມືອງຈຳພອນ ແຂວງສະຫວັນນະເຂດ.....	19
ຕາຕະລາງທີ 9 ສົມທຽບລະຫວ່າງເນື້ອທີ່ການນຳໃຊ້ດິນປະຈຸບັນ ແລະ ເນື້ອທີ່ການຈັດສັນທີ່ດິນ.....	20

ສາລະບານຮູບພາບ

ຮູບທີ 1 ສະພາບພູມສັນຖານຂອງບ້ານດົງເມືອງ ເມືອງຈຳພອນ ແຂວງສະຫວັນນະເຂດ	9
ຮູບທີ 2 ແຜນທີ່ຂອບເຂດຄຸ້ມຄອງບ້ານດົງເມືອງ, ເມືອງຈຳພອນ ແຂວງສະຫວັນນະເຂດ	14
ຮູບທີ 3 ແຜນທີ່ການນຳໃຊ້ທີ່ດິນປະຈຸບັນ ບ້ານດົງເມືອງ ເມືອງຈຳພອນ ແຂວງສະຫວັນນະເຂດ.....	16
ຮູບທີ 4 ແຜນທີ່ຈັດສັນການນຳໃຊ້ທີ່ດິນ ບ້ານດົງເມືອງ ເມືອງຈຳພອນ ແຂວງສະຫວັນນະເຂດ.....	20
ຮູບທີ 5 ສະແດງເຖິງຄວາມແຕກຕ່າງທາງດ້ານເນື້ອທີ່ ລະຫວ່າງການນຳໃຊ້ທີ່ດິນປະຈຸບັນ ແລະ ການຈັດສັນທີ່ດິນ	21
ຮູບທີ 6 ສະແດງເຖິງຄວາມແຕກຕ່າງການນຳໃຊ້ທີ່ດິນປະຈຸບັນ ແລະ ການຈັດສັນທີ່ດິນ	21

I. ຈຸດປະສົງ ແລະ ລະດັບຄາດໝາຍ

1.1 ຈຸດປະສົງ

- ຈຸດປະສົງຂອງການສຳຫຼວດວາງແຜນຈັດສັນ ແລະ ການນຳໃຊ້ທີ່ດິນ ແມ່ນປັດໃຈຫຼັກທີ່ສຳຄັນໃນລະບົບການຄຸ້ມຄອງ, ປົກປັກຮັກສາ, ພັດທະນາ ແລະ ການນຳໃຊ້ທີ່ດິນ ແລະ ຊັບພະຍາກອນທຳມະຊາດ, ທັງນີ້ກໍ່ເພື່ອເຮັດໃຫ້ການວາງແຜນຈັດສັນ ແລະ ການວາງແຜນການນຳໃຊ້ທີ່ດິນໃຫ້ມີການປະສົມປະສານຢ່າງກົມກຽວໂດຍພື້ນຖານກັບສະພາບຂອງພື້ນທີ່ໃນແຕ່ລະບ່ອນ ແລະ ໃຫ້ມີຄວາມດຸ່ນດ່ຽງຂອງຊັບພະຍາກອນທຳມະຊາດ, ພ້ອມດຽວກັນກໍ່ຕ້ອງໃຫ້ສອດຄ່ອງກັບທິດທາງແຜນການພັດທະນາເສດຖະກິດ-ສັງຄົມ ຂອງແຕ່ລະເຂດ;
- ເພື່ອຄຸ້ມຄອງ, ປົກປັກຮັກສາ, ພັດທະນາທີ່ດິນ ແລະ ຊັບພະຍາກອນທຳມະຊາດອື່ນໆໃຫ້ມີຄວາມຍືນຍົງໂດຍຕິດພັນກັບການພັດທະນາຊີວິດການເປັນຢູ່ຂອງປະຊາຊົນ ເພື່ອກຳນົດພື້ນທີ່, ເຂດທີ່ເປັນທ່າແຮງກຽວກັບເປົ້າໝາຍໃນການນຳໃຊ້ທີ່ດິນ ແລະ ຊັບພະຍາກອນທຳມະຊາດອື່ນໆ ແນໃສ່ເຮັດໃຫ້ທີ່ດິນໄດ້ຮັບການພັດທະນາແບບຍືນຍົງ, ເຮັດໃຫ້ທີ່ດິນ ແລະ ຊັບພະຍາກອນທຳມະຊາດສາມາດນຳຜົນປະໂຫຍດສູງສຸດ;
- ເພື່ອຫຼຸດຜ່ອນການຈັບຈອງທີ່ດິນ, ການບຸກລຸກທີ່ດິນ ແລະ ປ່າໄມ້ແບບຊະຊາຍ, ການສວຍໂອກາດໂອນເອົາທີ່ດິນຂອງລັດມາເປັນທີ່ດິນສ່ວນບຸກຄົນ ແລະ ການອະນຸຍາດໃຫ້ເຊົ່າ ຫຼື ສຳປະທານທີ່ດິນຂອງລັດທີ່ມີເນື້ອທີ່ກ້ວາງຂວາງ ແລະ ຍາວນານ;
- ເພື່ອຈັດສັນ, ຈັດແບ່ງເຂດ, ຈັດແບ່ງປະເພດທີ່ດິນ ແລະ ສ້າງແຜນທີ່ນຳໃຊ້ທີ່ດິນແຕ່ລະທ້ອງຖິ່ນ, ໃນຂອບເຂດທົ່ວປະເທດ ແລ້ວນຳສະເໜີໄປຕາມແຕ່ລະຂັ້ນເພື່ອຮັບຮອງເອົາ.

1.2 ລະດັບຄາດໝາຍ

- ເຮັດໃຫ້ມີການຄຸ້ມຄອງ, ປົກປັກຮັກສາ, ພັດທະນາ, ການນຳໃຊ້ທີ່ດິນ ແລະ ຊັບພະຍາກອນທຳມະຊາດອື່ນໆ ໃຫ້ມີລະບຽບຫຼັກການຢ່າງເປັນເອກະພາບໃນຂອບເຂດທົ່ວປະເທດ;
- ສ້າງເປັນແຜນທີ່ກຳນົດຂອບເຂດ ແລະ ປະເພດທີ່ດິນໃນແຕ່ລະທ້ອງຖິ່ນ, ເຂດແຄ້ວນ ແລະ ແຫ່ງຊາດຕາມຫຼັກວິຊາການ ແລະ ລະບຽບກົດໝາຍຊຶ່ງມີຄວາມເປັນເອກະພາບກັບບັນດາຂະແໜງການທີ່ກ່ຽວຂ້ອງ ແລະ ອົງການປົກຄອງທ້ອງຖິ່ນໂດຍອີງຕາມຈຸດພິເສດ, ທ່າແຮງ ແລະ ເງື່ອນໄຂຕົວຈິງຂອງແຕ່ລະທ້ອງຖິ່ນ;
- ເຮັດໃຫ້ບັນດາຂະແໜງການກ່ຽວຂ້ອງ ແລະ ອົງການປົກຄອງທ້ອງຖິ່ນຮັບຮູ້ໄດ້ ແລະ ເຂົ້າໃຈບັນຫາຕ່າງໆ ເພື່ອວາງແຜນໃນການຄຸ້ມຄອງປົກປັກຮັກສາ, ພັດທະນາທີ່ດິນ ແລະ ຊັບພະຍາກອນທຳມະຊາດຢ່າງຖືກຕ້ອງ ແລະ ມີປະສິດທິຜົນຕາມເປົ້າໝາຍ ແລະ ລະບຽບກົດໝາຍທົ່ວໆອອກ;
- ຈັດຕັ້ງປະຕິບັດບັນດາລະບຽບກົດໝາຍຕ່າງໆທີ່ກ່ຽວຂ້ອງກັບການຄຸ້ມຄອງທີ່ດິນ, ຊັບພະຍາກອນທຳມະຊາດ ແລະ ສິ່ງແວດລ້ອມຢ່າງມີປະສິດທິຜົນ;
- ເສີມຂະຫຍາຍຄວາມເປັນເຈົ້າການຂອງປະຊາຊົນບັນດາເຜົ່າໃນການຄຸ້ມຄອງ, ປົກປັກຮັກສາ ແລະ ນຳໃຊ້ທີ່ດິນ ເຂົ້າໃນການພັດທະນາ ແລະ ສ້າງຄວາມເຂັ້ມແຂງໃຫ້ແກ່ເສດຖະກິດ-ສັງຄົມໃຫ້ດີຂຶ້ນເປັນກ້າວໆ.

ເພື່ອບັນລຸຕາມຈຸດປະສົງ ແລະ ທິດທາງຍຸດທະສາດທີ່ໄດ້ກ່າວມາຂ້າງເທິງນັ້ນໃນການຈັດຕັ້ງປະຕິບັດແມ່ນໃຫ້ທຸກໆພາກສ່ວນ ແລະ ຂະແໜງການທີ່ກ່ຽວຂ້ອງແຕ່ສູນກາງລົງຮອດທ້ອງຖິ່ນໃຫ້ເອົາໃຈໃສ່ສ້າງຄວາມເຂັ້ມແຂງຢ່າງຮອບດ້ານ ໃຫ້ອົງການຄຸ້ມຄອງທີ່ດິນເຊັ່ນວ່າ: ປັບປຸງກົງຈັກການຈັດຕັ້ງ, ປະກອບບຸກຄະລະກອນ, ສະໜອງງົບປະມານ ແລະ ພາຫະນະອຸປະກອນຮັບໃຊ້ຕ່າງໆ ເພື່ອໃຫ້ຈັດຕັ້ງປະຕິບັດວຽກງານການສຳຫຼວດຈັດສັນ, ຈັດແບ່ງເຂດ, ຈັດແບ່ງປະເພດທີ່ດິນ, ສ້າງແຜນທີ່ນຳໃຊ້ທີ່ດິນ ແລະ ວາງແຜນຄຸ້ມຄອງປົກປັກຮັກສາ, ນຳໃຊ້ທີ່ດິນ ແລະ ຊັບພະຍາກອນທຳມະຊາດຢູ່ໃນແຕ່ລະທ້ອງຖິ່ນໄດ້.

1.3 ຂັ້ນຕອນໃນການຈັດຕັ້ງປະຕິບັດ

- ຂັ້ນຕອນທີ 1: ກະກຽມສ້າງແຜນການ, ແຜນງານ, ແຜນຄົນ, ແຜນງົບປະມານ ແລະ ແຜນດຳເນີນງານໂຄງການສຳຫຼວດຈັດສັນທີ່ດິນ;
- ຂັ້ນຕອນທີ 2: ກະກຽມສ້າງຕັ້ງຄະນະຊີ້ນຳ, ຄະນະຮັບຜິດຊອບ ແລະ ຄະນະທີມງານວິຊາການຈາກພາກສ່ວນ/ຂະແໜງການທີ່ກ່ຽວຂ້ອງ ແລະ ອົງການປົກຄອງທ້ອງຖິ່ນທີ່ມີຄວາມຈຳເປັນ;
- ຂັ້ນຕອນທີ 3: ກະກຽມເອກະສານເພື່ອຂໍອະນຸມັດຈາກທ່ານເຈົ້າເມືອງ ເພື່ອຈັດຕັ້ງປະຕິບັດແຜນໂຄງການຕາມແຜນການ, ແຜນດຳເນີນງານໂຄງການທີ່ໄດ້ກຳນົດໄວ້;
- ຂັ້ນຕອນທີ 4: ກະກຽມເອກະສານຂໍ້ຕົກລົງແຕ່ງຕັ້ງຄະນະທີມງານວິຊາການ ເພື່ອຂໍອະນຸມັດໃຫ້ຂັ້ນເທິງພິຈາລະນາຂໍ້ຕົກລົງແຕ່ງຕັ້ງຄະນະຮັບຜິດຊອບ ແລະ ຄະນະທີມງານວິຊາການ;
- ຂັ້ນຕອນທີ 5: ກະກຽມບັນດາເອກະສານຕ່າງ ທີ່ກ່ຽວພັນກັບທີ່ດິນເຊັ່ນ: ກົດໝາຍ, ດຳລັດ, ມະຕິ ແລະ ລະບຽບການຕ່າງໆທີ່ນຳໄປເຜີຍແຜ່ໃຫ້ພາກສ່ວນຂະແໜງການທີ່ກ່ຽວຂ້ອງກັບທີ່ດິນ, ບຸກຄົນ, ມີ ຕິບຸກຄົນ, ບໍລິສັດ ຕະຫຼອດເຖິງປະຊາຊົນຢູ່ໃນແຕ່ລະທ້ອງຖິ່ນເພື່ອໃຫ້ທຸກຄົນຮັບຮູ້ ແລະ ຮັບຊາບກ່ອນ ຫຼື ໄລຍະເວລາຈັດຕັ້ງປະຕິບັດໂຄງການຢູ່ໃນແຕ່ລະບ່ອນ;
- ຂັ້ນຕອນທີ 6: ກະກຽມແບບຟອມການສຳຫຼວດເກັບກຳຂໍ້ມູນການນຳໃຊ້ທີ່ດິນ ແລະ ສະພາບເສດຖະກິດ-ສັງຄົມ ຢູ່ແຕ່ລະບ້ານ ແລະ ເມືອງ;
- ຂັ້ນຕອນທີ 7: ກະກຽມແຜນດຳເນີນງານລະອຽດເພື່ອລົງສຳຫຼວດເກັບກຳຂໍ້ມູນ ໃນການນຳໃຊ້ທີ່ດິນ ແລະ ສະພາບເສດຖະກິດ-ສັງຄົມ.

1.4 ວິທີການໃນການຈັດຕັ້ງປະຕິບັດ ລວມທັງການນຳໃຊ້ Program ຕ່າງໆເຂົ້າຊ່ວຍ

- ຈັດກອງປະຊຸມຝຶກອົບຮົມດ້ານເຕັກນິກວິຊາການ ກ່ຽວກັບ ການນຳໃຊ້ເຄື່ອງມື, ອຸປະກອນ ແລະ ໂປແກຼມຕ່າງໆ ພ້ອມດຽວກັນນັ້ນກໍປຶກສາຫາລືກ່ຽວກັບແຜນວຽກແຜນຄົນ ແລະ ຄັດເລືອກກຸ່ມບ້ານເປົ້າໝາຍ;
- ແຈ້ງການໃຫ້ອຳນາດການປົກຄອງບ້ານ-ກຸ່ມບ້ານ ໃຫ້ຮັບຊາບລ່ວງໜ້າກ່ອນເພື່ອກະກຽມບັນດາເອກະສານ, ຂໍ້ມູນເສດຖະກິດ-ສັງຄົມ ແລະ ຂໍ້ມູນໃນການກຳນົດເຂດຄຸ້ມຄອງຂອງບ້ານໃນໄລຍະຜ່ານມາ;
- ເປີດກອງປະຊຸມຂັ້ນບ້ານ-ກຸ່ມບ້ານ ເພື່ອແຈ້ງຈຸດປະສົງ ການຈັດຕັ້ງປະຕິບັດວຽກງານຕໍ່ບ້ານເປົ້າໝາຍ;
- ເຊີນບັນດາອຳນາດການປົກຄອງບ້ານອ້ອມຂ້າງເຂົ້າຮ່ວມ ເພື່ອປຶກສາຫາລືກ່ຽວກັບກຳນົດເຂດຄຸ້ມຄອງລະຫວ່າງບ້ານຕໍ່ບ້ານ ແລ້ວສ້າງບົດບັນທຶກຮ່ວມກັນ;
- ລົງສຳຫຼວດເຂດຄຸ້ມຄອງຂອງບ້ານ ແລະ ປະເພດທີ່ດິນຕ່າງໆ ພ້ອມທັງເກັບກຳຂໍ້ມູນເສດຖະກິດ-ສັງຄົມ, ຂໍ້ມູນການນຳໃຊ້ຕອນດິນຂອງປະຊາຊົນພາຍໃນບ້ານ;
- ວິເຄາະ ແລະ ສຶກສາພູມມິປະເທດເພື່ອເປັນບ່ອນອີງໃນການກຳນົດວາງແຜນຈັດສັນການນຳໃຊ້ທີ່ດິນແຕ່ລະປະເພດຂອງບ້ານ;
- ສັງລວມຂໍ້ມູນພາກສະໜາມ ປ້ອມເຂົ້າໃນຄອມພິວເຕີ ແລ້ວສ້າງເປັນແຜນທີ່ ໂດຍນຳໃຊ້ລະບົບ GIS;
- ຮ່າງບົດລາຍງານ ເພື່ອສະເໜີຜ່ານແຜນຈັດສັນທີ່ດິນພ້ອມທັງກຳນົດລະບຽບ ແລະ ມາດຕະການຄຸ້ມຄອງການນຳໃຊ້ທີ່ດິນ;
- ຈັດກອງປະຊຸມສະເໜີຜ່ານແຜນຈັດສັນການນຳໃຊ້ທີ່ດິນຂັ້ນບ້ານເພື່ອຄວາມເປັນເອກະພາບກັບຂະແໜງການ;
- ຜ່ານແຜນການຈັດສັນທີ່ດິນໃຫ້ອຳນາດການປົກຄອງຂັ້ນບ້ານ-ກຸ່ມບ້ານຮັບຮູ້ແລ້ວນຳສະເໜີຂັ້ນເມືອງຄືນຄວ້າພິຈາລະນາຮັບຮອງ ແລະ ປະກາດໃຊ້ແຜນດັ່ງກ່າວຢ່າງເປັນທາງການ.

II. ສະພາບລວມຂອງບ້ານ

2.1 ປະຫວັດຄວາມເປັນມາຂອງບ້ານ

ບ້ານດົງເມືອງ ອີງຕາມການບອກເລົ່າຈາກອຳນາດການປົກຄອງບ້ານໃນເມື່ອກ່ອນ ສ້າງຕັ້ງຂຶ້ນໃນປີ 1901 ອີງໃສ່ພູມສັນຖານ ແລະ ທີ່ຕັ້ງຢູ່ດົງ ເຊິ່ງຮ່ອງຮອຍທີ່ເຄີຍເປັນບ້ານເມືອງແຕ່ກ່ອນມາແລ້ວໃນເມື່ອກ່ອນ ຈຶ່ງໃສ່ຊື່ບ້ານທີ່ຍົກຍ້າຍມາຕັ້ງໃໝ່ແຫ່ງນີ້ວ່າ: ບ້ານດົງເມືອງ, ແມ່ນຍ້າຍມາຈາກບ້ານທ່າມ່ວງ ເມືອງຈຳພອນ ແຂວງສະຫວັນນະເຂດ ເຊິ່ງນຳພາໂດຍຄອບຄົວ ພໍ່ເຖົ້າພີ່ມະໂລກ (ພີ່ມະວົງສາ), ຄອບຄົວພໍ່ເຖົ້າທິດເນດ (ເນດຕະວົງສາ), ຄອບຄົວພໍ່ເຖົ້າໝິ່ນ ຜູ້ນຳພາສ້າງຕັ້ງຂຶ້ນເອີ້ນເປັນຊື່ບ້ານດົງເມືອງ ຈົນມາຮອດປະຈຸບັນ.

2.2 ທີ່ຕັ້ງພູມສັນຖານ

ບ້ານດົງເມືອງ ຕັ້ງຢູ່ທິດຕາເວັນອອກ ຂອງເມືອງຈຳພອນ, ແຂວງສະຫວັນນະເຂດ ຫ່າງຈາກເທດສະບານເມືອງປະມານ 28 ກິໂລແມັດ ແລະ ມີລະດັບຄວາມສູງທຽບໃສ່ລະດັບໜ້ານ້ຳທະເລ 169 ແມັດ. ສະພາບພູມສັນຖານເປັນເຂດຫຼຸບໂນນສະຫຼັບພື້ນທີ່ຮາບພຽງໃນການປູກສ້າງທີ່ຢູ່ອາໃສຂອງປະຊາຊົນສະພາບອາກາດຮ້ອນຊຸ່ມ. ດັ່ງສະແດງໃນຮູບພາບລຸ່ມນີ້:



ພາບຖ່າຍໂດຍ: ທີມງານໂຄງການ IWRM-EbA

ຮູບທີ 1 ສະພາບພູມສັນຖານຂອງບ້ານດົງເມືອງ ເມືອງຈຳພອນ ແຂວງສະຫວັນນະເຂດ

2.3 ດ້ານການປົກຄອງ

ບ້ານດົງເມືອງ ມີພົນລະເມືອງທັງໝົດ 910 ຄົນ, ຍິງ 447 ຄົນ, ປະກອບມີ 09 ໜ່ວຍ, ມີ 118 ຫລັງຄາເຮືອນ, ມີ 122 ຄອບຄົວ, ປະກອບມີ 01 ເຜົ່າຄື: ເຜົ່າລາວ, ໄດ້ຮັບນາມມະຍົດເປັນບ້ານໜ່ວຍພັກອາດໃສ, ເຂັ້ມແຂງ, ໜັກແໜ້ນ.

ວຽກງານການສຶກສາທິການປະຈຸບັນໃນບ້ານມີໂຮງຮຽນປະຖົມສົມບູນ 01 ຫຼັງ (ນັບທັງອານຸບານ) ຫ້ອງຮຽນແມ່ນພຽງພໍກັບຄວາມຕ້ອງການ. ມີຈຳນວນນັກຮຽນ 112 ຄົນ, ຍິງ 58 ຄົນ, ມີຄູສອນ 4 ຄົນ, ຍິງ 3 ຄົນ ຫລັງຈາກຮຽນຈົບຊັ້ນປະຖົມ, ມີໂຮງຮຽນມັດທະຍົມຕົ້ນ 01 ຫຼັງ ມີຈຳນວນນັກຮຽນ 81 ຄົນ, ຍິງ 41 ຄົນ, ມີຄູສອນ 10 ຄົນ, ຍິງ 07 ຄົນ

ວຽກງານສາທາລະນະສຸກບ້ານແມ່ນບໍ່ມີສຸກສາລາ 01 ມາໃຊ້ບໍລິການຢູ່ສຸກສາລາບ້ານຊະຄົນເໝືອ, ປະຊາຊົນໄດ້ຊົມໃຊ້ນໍ້າບາດານ ແລະ ຊົມໃຊ້ວິດຖ່າຍ 100%. ນອກຈາກນັ້ນ, ອົງການຈັດຕັ້ງບ້ານໄດ້ລະດົມ ໃຫ້ແຕ່ລະຄອບຄົວປະຕິບັດຫລັກການອານາໄມ 3 ສະອາດ, ລົບລ້າງການປົ່ນປົວຕາມຄວາມເຊື່ອຖືໄຊຍະສາດ ແລະ ລະດົມໃຫ້ປະຊາຊົນຫັນມາປົ່ນປົວ ໂດຍໃຊ້ຢາຫລວງ ແລະ ແບບວິທະຍາສາດ, ເດັກນ້ອຍໄດ້ຮັບການສັກຢາ, ຢອດຢາກັນພະຍາດ 100%. ຜູ້ຍິງຖືພາໄດ້ຮັບການຝາກທ້ອງ ແລະ ປະຕິບັດຕາມຫລັກການແນະນຳຂອງແພດໝໍເປັນປົກກະຕິ ສືບຕໍ່ນຳເອົາບັນດາແຈ້ງການ, ນິຕິກຳຕ່າງໆ ລົງເຜີຍແຜ່ໃຫ້ພໍ່ແມ່ປະຊາຊົນໄດ້ຮັບຊາບ ໂດຍສະເພາະແມ່ນ ໂພສະນາການດ້ານສຸຂະພາບ, ການກິນ, ການຢູ່, ຕ້ານພະຍາດແຜ່ລະບາດ, ຖອກທ້ອງ, ໄຂ້ຍຸງ.

2.4 ດ້ານເສດຖະກິດ-ສັງຄົມ

ແຫຼ່ງລາຍຮັບຕົ້ນຕໍຂອງປະຊາຊົນພາຍໃນບ້ານແມ່ນມາຈາກ 2 ແຫຼ່ງລາຍຮັບຕົ້ນຕໍຄື: ມາຈາກການເຮັດນາ ແລະ ສຳຮອງລົງມາແມ່ນມາຈາກການລ້ຽງສັດ ແລະ ອື່ນໆ ການພັດທະນາເສດຖະກິດ-ສັງຄົມແມ່ນມີການຂະຫຍາຍຕົວເພີ່ມຂຶ້ນສາມາດສ້າງລາຍຮັບໃຫ້ແຕ່ລະຄອບຄົບ ເພື່ອໃຫ້ຫຼຸດພື້ນອອກຈາກຄວາມທຸກຍາກເທື່ອລະກ້າວຕາມແຜນພັດທະນາເສດຖະກິດ-ສັງຄົມ ຂອງເມືອງມີຄອບຄົວທີ່ຫຼຸດພື້ນອອກຈາກຄວາມທຸກຍາກ 133 ຄອບຄົວ ແລະ ຄອບຄົວທີ່ຍັງບໍ່ທັນພື້ນທຸກມີ 02 ຄອບຄົວ.

2.5 ດ້ານວັດທະນະທຳ ແລະ ຮິດຄອງປະເພນີ

ປະຊາຊົນບ້ານດົງເມືອງ ແມ່ນມີຄວາມສາມັກຄີຮັກແພງເຊິ່ງກັນ ແລະ ກັນທັງພາຍໃນ ແລະ ພາຍນອກ ມີວັດທະນະທຳ ແລະ ຮິດຄອງປະເພນີອັນດີງາມ ປະຕິບັດຕາມຮິດສືບສອງຄອງສືບສີ່ທິບັນພະບູລຸດຂອງປະຊາຊົນລາວບັນດາເຜົ່າເຄີຍຈັດຕັ້ງປະຕິບັດມາເປັນຕົ້ນແມ່ນ ບຸນປີໃໝ່ລາວ ແລະ ອື່ນໆ.

ຕາຕະລາງທີ 1 ສະແດງດ້ານສາດສະໜາ

ລ/ດ	ປະເພດຊົນເຜົ່າ	ສາດສະໜາ	ຈຳນວນຄອບຄົວ	ໜາຍເຫດ
1	ລາວ	ພຸດ	122	
ລວມ			122	

III. ສະພາບການນຳໃຊ້ທີ່ດິນປະຈຸບັນ

3.1 ການກຳນົດຈຸດທີ່ຕັ້ງຂອງບ້ານ

ຈຸດທີ່ຕັ້ງຊຶ່ງກຳນົດຈຸດໃຈກາງບ້ານ GPS ມີຄ່າພິກັດ: ເສັ້ນແວງທີ X = 572777 m; ເສັ້ນຂະໜານທີ Y = 1802715 m ແລະ ມີລວງຮອບທັງໝົດ = 26.53 ກິໂລແມັດ, ມີເນື້ອທີ່ທັງໝົດ = 1786.2148 ເຮັກຕາ.

3.2 ເຂດຄຸ້ມຄອງຂອງບ້ານດົງເມືອງ

ເຂດຄຸ້ມຄອງຂອງບ້ານດົງເມືອງ ມີເຂດຄຸ້ມຄອງຕິດກັບ 5 ບ້ານຄື:

- ທິດເໜືອ (N) ຕິດກັບ ບ້ານດົງໝາກກໍ່-ບ້ານທ່າເມືອງ ເມືອງຈຳພອນ
- ທິດໃຕ້ (S) ຕິດກັບ ບ້ານຊະຄິນເໜືອ-ບ້ານທ່າມ່ວງ ເມືອງຈຳພອນ
- ທິດຕາເວັນອອກ (E) ຕິດກັບ ບ້ານເຊ-ບ້ານທ່າເມືອງ ເມືອງຈຳພອນ
- ທິດຕາເວັນຕົກ (W) ຕິດກັບ ບ້ານຊະຄິນເໜືອ-ບ້ານດົງໝາກກໍ່

ຕາຕະລາງທີ 2 ຄ່າພິກັດບ້ານດົງໝາກກໍ່-ບ້ານທ່າເມືອງ, ເມືອງຈຳພອນ ແຂວງສະຫວັນນະເຂດ

ຄ່າພິກັດ GPS (ລະບົບ WGS 1984 UTM Zone 48)				
ລ/ດ	E	N	Distance (m)	ໝາຍເຫດ
1	524013	1830668		ກຳນົດຈຸດເລີ່ມແຕ່ນານາງ ພົນເປັນຈຸດຊາຍແດນລະຫວ່າງ 03 ບ້ານດົງໝາກກໍ່, ດົງເມືອງ ແລະ ບ້ານທ່າເມືອງມາໃສ່ດິນນາທ້າວ ໝູ, ນາທ້າວ ເທືອງ, ນານາງ ພົນຫານາທ້າວ ເສັ້ງ, ນານາງເກີດ.
2	526533	1832058		ກຳນົດຈຸດເລີ່ມແຕ່ນານາງ ພົນເປັນຈຸດຊາຍແດນລະຫວ່າງ 03 ບ້ານດົງໝາກກໍ່, ດົງເມືອງ ແລະ ບ້ານທ່າເມືອງ ເລາະມາໃສ່ນາທ້າວ ສີສຸນັນມາໃສ່ນາທ້າວ ຄຳຜຸຍມາໃສ່ນາທ້າວ ແສງເພັດແລ້ວອອກໄປໃສ່ທາງຢາງຮອດທາງຮ່ອມເຂົ້າບ້ານທ່າເມືອງແລ້ວຕໍ່ມາໃສ່ນານາງ ນ້ອຍມາໃສ່ນາທ້າວ ສີມບູນຕໍ່ໃສ່ນາພໍ່ເຖົ້ານວນຕາມາໃສ່ນານາງ ຈັນແລ້ວມາໃສ່ນາແມ່ເຖົ້ານວມເລາະໄປຫາຈຸດກາງເຊຈຳພອນທີ່ເປັນຊາຍແດນລະຫວ່າງ 03 ບ້ານຄື:ບ້ານທ່າເມືອງ, ບ້ານດົງເມືອງ ແລະ ບ້ານເຊ.
ລວມໄລຍະ			3.181	

ຕາຕະລາງທີ 3 ຄ່າພິກັດບ້ານທ່າເມືອງ-ບ້ານເຊ ເມືອງຈຳພອນ ແຂວງສະຫວັນນະເຂດ

ຄ່າພິກັດ GPS (ລະບົບ WGS 1984 UTM Zone 48)				
ລ/ດ	E	N	Distance (m)	ໝາຍເຫດ
1	526533	1832058		ກຳນົດຈຸດເລີ່ມແຕ່ນານາງ ພົນເປັນຈຸດຊາຍແດນລະຫວ່າງ 03 ບ້ານດົງໝາກກໍ່, ດົງເມືອງ ແລະ ບ້ານທ່າເມືອງ ເລາະມາໃສ່ນາທ້າວ ສີສຸນັນມາໃສ່ນາທ້າວ ຄຳຜຸຍມາໃສ່ນາທ້າວ ແສງເພັດແລ້ວອອກໄປໃສ່ທາງຢາງຮອດທາງຮ່ອມເຂົ້າບ້ານທ່າເມືອງແລ້ວຕໍ່ມາໃສ່ນານາງ ນ້ອຍມາໃສ່ນາທ້າວ ສີມບູນຕໍ່ໃສ່ນາພໍ່ເຖົ້ານວນຕາມາໃສ່ນານາງ ຈັນແລ້ວມາໃສ່ນາແມ່ເຖົ້ານວມເລາະໄປຫາຈຸດກາງເຊຈຳພອນທີ່ເປັນຊາຍແດນລະຫວ່າງ 03

				ບ້ານຄື: ບ້ານທ່າເມືອງ, ບ້ານດົງເມືອງ ແລະ ບ້ານເຊ.
2	527521	1829628		ກຳນົດຈຸດຈາກຈຸດກາງເຊຈຳພອນທີ່ເປັນຊາຍແດນລະຫວ່າງ 03 ບ້ານຄື:ບ້ານທ່າເມືອງ, ບ້ານດົງເມືອງ ແລະ ບ້ານເຊ ເລາະຕາມສາຍເຊຈຳພອນມາໃສ່ຈຸດເຄິ່ງກາງຂົວຂ້າມນ້ຳເຊຈຳພອນເປັນຈຸດຊາຍແດນລະຫວ່າງ 03 ບ້ານຄື: ບ້ານເຊ, ບ້ານດົງເມືອງ ແລະ ບ້ານທ່າມ່ວງ.
ລວມໄລຍະ			692	

ຕາຕະລາງທີ 4 ຄ່າພິກັດບ້ານບ້ານເຊ-ບ້ານທ່າມ່ວງ, ເມືອງຈຳພອນ ແຂວງສະຫວັນນະເຂດ

ຄ່າພິກັດ GPS (ລະບົບ WGS 1984 UTM Zone 48)				
ລ/ດ	E	N	Distance (m)	ໝາຍເຫດ
1	527521	1829628		ກຳນົດຈຸດຈາກຈຸດກາງເຊຈຳພອນທີ່ເປັນຊາຍແດນລະຫວ່າງ 03 ບ້ານຄື:ບ້ານທ່າເມືອງ, ບ້ານດົງເມືອງ ແລະ ບ້ານເຊ ເລາະຕາມສາຍເຊຈຳພອນມາໃສ່ຈຸດເຄິ່ງກາງຂົວຂ້າມນ້ຳເຊຈຳພອນເປັນຈຸດຊາຍແດນລະຫວ່າງ 03 ບ້ານຄື: ບ້ານເຊ, ບ້ານດົງເມືອງ ແລະ ບ້ານທ່າມ່ວງ.
2	527367	1828699		ກຳນົດຈຸດເຄິ່ງກາງຂົວຂ້າມນ້ຳເຊຈຳພອນເປັນຈຸດຊາຍແດນລະຫວ່າງ 03 ບ້ານຄື: ບ້ານເຊ, ບ້ານດົງເມືອງ ແລະ ບ້ານທ່າມ່ວງເລາະໄປຕາມເສັ້ນທາງຢາງຮອດປ້າຍບ້ານທ່າມ່ວງເລາະລົງໃສ່ນານາງ ປາພະສອນແລ້ວໄປຕໍ່ໃສ່ນາຂອງນາງ ຫຼາຍ ແລ້ວໄປຕໍ່ໃສ່ໜອງບຶງແລ້ງແຈປ່າຊ້າຂອງບ້ານຊະຄິນເໜືອເປັນຈຸດຊາຍແດນລະຫວ່າງ 03 ບ້ານຄື: ບ້ານທ່າມ່ວງ, ບ້ານດົງເມືອງ ແລະ ບ້ານຊະຄິນເໜືອ.
ລວມໄລຍະ			1.248	

ຕາຕະລາງທີ 5 ຄ່າພິກັດບ້ານທ່າມ່ວງ-ບ້ານຊະຄິນເໜືອ ເມືອງຈຳພອນ ແຂວງ ສະຫວັນນະເຂດ

ຄ່າພິກັດ GPS (ລະບົບ WGS 1984 UTM Zone 48)				
ລ/ດ	E	N	Distance (m)	ໝາຍເຫດ
1	527367	1828699		ກຳນົດຈຸດເຄິ່ງກາງຂົວຂ້າມນ້ຳເຊຈຳພອນເປັນຈຸດຊາຍແດນລະຫວ່າງ 03 ບ້ານຄື: ບ້ານເຊ, ບ້ານດົງເມືອງ ແລະ ບ້ານທ່າມ່ວງເລາະໄປຕາມເສັ້ນທາງຢາງຮອດປ້າຍບ້ານທ່າມ່ວງເລາະລົງໃສ່ນານາງ ປາພະສອນແລ້ວໄປຕໍ່ໃສ່ນາຂອງ

				ນາງ ຫຼາຍ ແລ້ວໄປຕໍ່ໃສ່ໜອງບຶງແລ້ງແຈປ່າຊ້າຂອງບ້ານ ຊະຄິນເໜືອເປັນຈຸດຊາຍແດນລະຫວ່າງ 03 ບ້ານຄື: ບ້ານ ທ່າມ່ວງ, ບ້ານດົງເມືອງ ແລະ ບ້ານຊະຄິນເໜືອ.
2	525714	1828909		ກຳນົດຈຸດແຈປ່າຊ້າຂອງບ້ານຊະຄິນເໜືອເປັນຈຸດຊາຍ ແດນລະຫວ່າງ 03 ບ້ານຄື: ບ້ານທ່າມ່ວງ, ບ້ານດົງເມືອງ ແລະ ບ້ານຊະຄິນເໜືອນາທ້າວ ສຸມາເລາະໄປຕາມຮົ້ວທ້າງ ສຸມາຮອດທາງຢາງແລ້ວລົງໄປຫາປາກຄອງເກົ່ານຳຄອງລົງ ໄປຮອດນາລຸງກົມແລ້ວລັດໃສ່ຕີນໂນນນາທ້າວ ແຫຼ້ ໄປຫາ ໂນນນາທ້າວ ໂພແລ້ວຕໍ່ມາໃສ່ໂນນເຄັງເລາະຕາມອ່າງສຸຍ ໄປຈຸດໃສ່ຈຸດຊາຍແດນລະຫວ່າງ 03 ບ້ານຄື: ບ້ານຊະຄິນ ເໜືອ, ບ້ານດົງເມືອງ ແລະ ບ້ານດົງໜາກກໍ່.
ລວມໄລຍະ			3.859	

ຕາຕະລາງທີ 6 ຄ່າພິກັດບ້ານຊະຄິນເໜືອ-ບ້ານດົງໜາກກໍ່ ເມືອງຈຳພອນ ແຂວງ ສະຫວັນນະເຂດ

ຄ່າພິກັດ GPS (ລະບົບ WGS 1984 UTM Zone 48)				
ລ/ດ	E	N	Distance (m)	ໝາຍເຫດ
1	525714	1828909		ກຳນົດຈຸດແຈປ່າຊ້າຂອງບ້ານຊະຄິນເໜືອເປັນຈຸດຊາຍ ແດນລະຫວ່າງ 03 ບ້ານຄື: ບ້ານທ່າມ່ວງ, ບ້ານດົງເມືອງ ແລະ ບ້ານຊະຄິນເໜືອນາທ້າວ ສຸມາເລາະໄປຕາມຮົ້ວທ້າງ ສຸມາຮອດທາງຢາງແລ້ວລົງໄປຫາປາກຄອງເກົ່ານຳຄອງລົງ ໄປຮອດນາລຸງກົມແລ້ວລັດໃສ່ຕີນໂນນນາທ້າວ ແຫຼ້ ໄປ ຫາໂນນນາທ້າວ ໂພແລ້ວຕໍ່ມາໃສ່ໂນນເຄັງເລາະຕາມອ່າງ ສຸຍໄປຈຸດໃສ່ຈຸດຊາຍແດນລະຫວ່າງ 03 ບ້ານຄື: ບ້ານຊະ ຄິນເໜືອ, ບ້ານດົງເມືອງ ແລະ ບ້ານດົງໜາກກໍ່.
2	524013	1830668		ກຳນົດຈຸດເລີ້ມແຕ່ນານາງ ພິນເປັນຈຸດຊາຍແດນລະຫວ່າງ 03 ບ້ານດົງໜາກກໍ່, ດົງເມືອງ ແລະ ບ້ານທ່າເມືອງມາໃສ່ ດິນນາທ້າວ ໝູ, ນາທ້າວ ເທືອງ, ນານາງ ພິນຫານາທ້າວ ເສັ້ງ, ນານາງເກີດ.
ລວມໄລຍະ			3.849	

ແຫຼ່ງຂໍ້ມູນ: ຫ້ອງການກະສິກຳ ແລະ ສິ່ງແວດລ້ອມ ເມືອງຈຳພອນ ປີ 2025

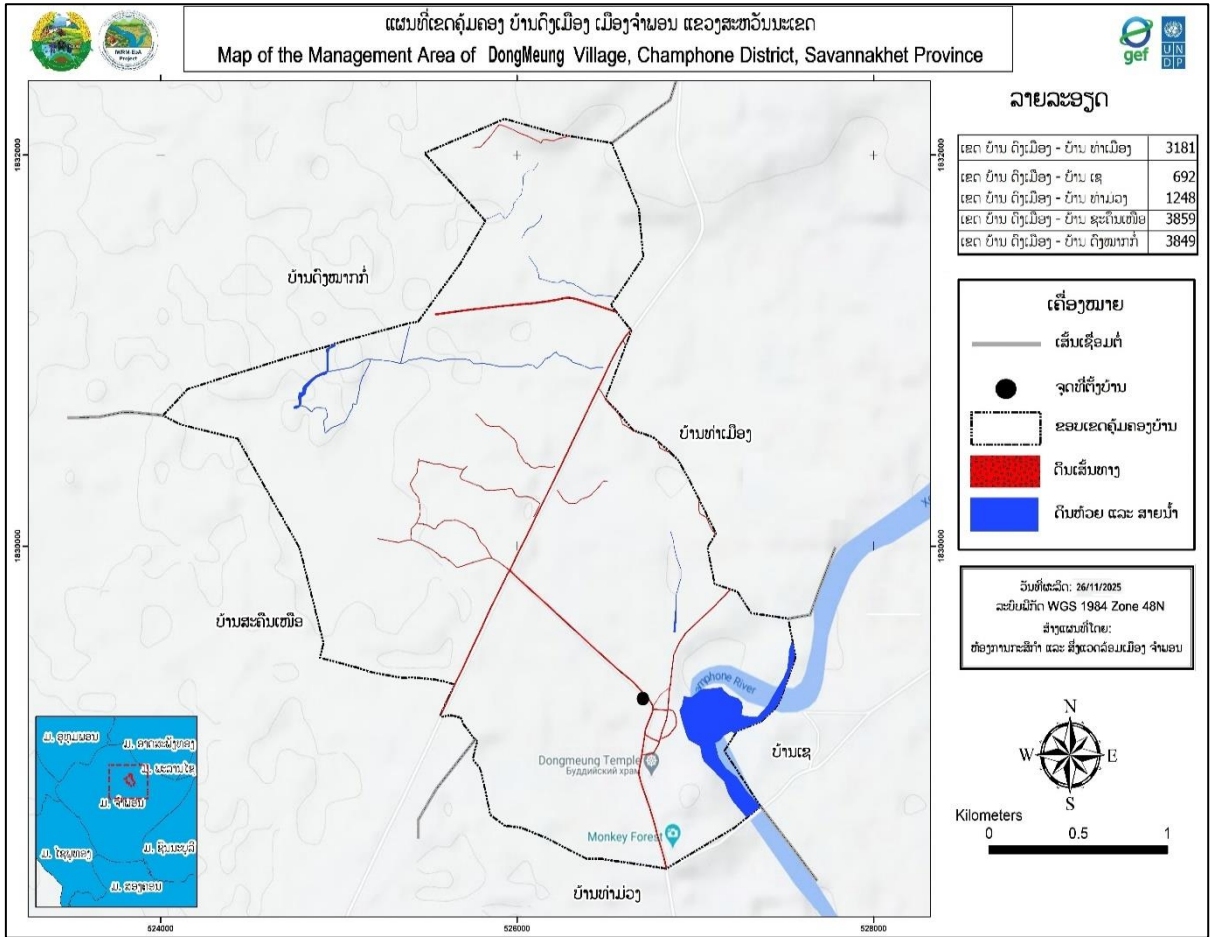

ແຫຼ່ງຂໍ້ມູນ: ຫ້ອງການກະສິກໍາ ແລະ ສິ່ງແວດລ້ອມ ເມືອງຈຳພອນ ປີ 2025
 ຮູບທີ 2 ແຜນທີ່ຂອບເຂດຄຸ້ມຄອງບ້ານດົງເມືອງ, ເມືອງຈຳພອນ ແຂວງສະຫວັນນະເຂດ

3.3 ການນໍາໃຊ້ທີ່ດິນໃນປະຈຸບັນຂອງບ້ານ

ການນໍາໃຊ້ທີ່ດິນໃນໄລຍະຜ່ານມາຂອງບ້ານ ຕາມຕົວຈິງແລ້ວເຫັນໄດ້ວ່າປະຊາຊົນພາຍໃນບ້ານສ່ວນໃຫຍ່ ແມ່ນຖືອາຊີບເຮັດນາເປັນສ່ວນໃຫຍ່ ແລະ ຖືເອົາການເຮັດກະສິກໍາປູກຝັງລ້ຽງສັດເປັນສໍາຮອງ ໃນໄລຍະຜ່ານມາ ການນໍາໃຊ້ທີ່ດິນຂອງປະຊາຊົນພາຍໃນບ້ານມີຂໍ້ສະດວກ ແລະ ຂໍ້ຫຍຸ້ງຍາກຄື:

- ❖ **ຂໍ້ສະດວກ:** ເນື່ອງຈາກພື້ນທີ່ດັ່ງກ່າວສ່ວນໃຫຍ່ເປັນຮາບພຽງ ແລະ ມີພື້ນທີ່ເປັນລຸບໂນນຈຳນວນໜຶ່ງ ເຊິ່ງມີຄວາມເໝາະສົມສໍາລັບການເຮັດກະສິກໍາ ໂດຍສະເພາະການເຮັດນາ ແລະ ລ້ຽງສັດໃຫຍ່ເປັນຕົ້ນແມ່ນ ລ້ຽງງົວ, ລ້ຽງຄວາຍ ແລະ ສັດອື່ນໆ.
- ❖ **ຂໍ້ຫຍຸ້ງຍາກ:** ເນື້ອທີ່ດິນທີ່ຈະນໍາໃຊ້ເຂົ້າໃນການຜະລິດກະສິກໍາເຊັ່ນ: ເນື້ອທີ່ ດິນນາ ແລະ ດິນປູກພືດກະສິກໍາ ທົ່ວໄປເພື່ອຮັບປະກັບທາງດ້ານສະບຽງອາຫານໃຫ້ແກ່ປະຊາຊົນພາຍໃນບ້ານກໍ່ຄືພາຍໃນເມືອງ ແມ່ນມີຂໍ້ຈຳກັດດັ່ງນັ້ນຈິ່ງເຮັດໃຫ້ມີຄວາມຫຍຸ້ງຍາກໃນການຜະລິດ ບໍ່ມີສາຍນໍ້າພຽງພໍ, ບໍ່ມີລະບົບຊົນລະປະທານ ເປັນສາເຫດໃຫ້ການປູກຝັງລ້ຽງສັດຂ້ອນຂ້າງຫຍຸ້ງຍາກ.

ຕາມການວິເຄາະຂໍ້ມູນຂອງບ້ານຕົວຈິງແລ້ວ ເຫັນໄດ້ວ່າປະຊາຊົນພາຍໃນບ້ານສ່ວນໃຫຍ່ແມ່ນຍຶດຖືເອົາການເຮັດກະສິກໍາເປັນຕົ້ນ ດັ່ງນັ້ນເປົ້າໝາຍການນໍາໃຊ້ທີ່ດິນສ່ວນໃຫຍ່ແມ່ນເນື້ອທີ່ດິນກະສິກໍາກວມເຖິງ 523.26 ເຮັກຕາ ກວມເອົາ 80.26% ຂອງເນື້ອທີ່ທັງໝົດ ສ່ວນທີ່ເຫລືອ ແມ່ນເນື້ອທີ່ດິນປະເພດອື່ນໆ.

ຕາຕະລາງທີ 6 ສິ່ງລວມປະເພດການນໍາໃຊ້ທີ່ດິນປະຈຸບັນ ບ້ານດົງເມືອງ ເມືອງຈໍາພອນ ແຂວງສະຫວັນນະເຂດ

ລໍາດັບ	ປະເພດທີ່ດິນ	ລະຫັດດິນ	ເນື້ອທີ່ (ຮຕ)	ເປີເຊັນ %
I	ດິນກະສິກໍາ	A	519.37	79.66
1	ດິນນາ	A_1	519.3698	79.66
II	ດິນປູກສ້າງ	B	19.4511	2.98
1	ດິນປູກສ້າງບຸກຄົນ	B_1	19.0398	2.92
2	ທີ່ດິນປູກສ້າງລັດ ຫຼື ດິນລວມບ້ານ	B_2	0.4113	0.063
III	ດິນວັດທະນະທໍາ	C	23.37	3.58
1	ທີ່ດິນສິ່ງປູກສ້າງທາງ, ວັດທະນະທໍາ	C_1	1.0503	0.16
2	ທີ່ດິນ ປ່າຊ້າ, ປ່າສັກສິດ, ຫໍ່ມະເຫສັກ	C_2	22.3187	3.42
IV	ດິນປ່າໄມ້	F	20.50	3.14
1	ທີ່ດິນປ່າຊົມໃຊ້ທົ່ວໄປ	F_1	20.4985	3.14
V	ດິນຄົມມະນາຄົມ	R	7.20	1.10
1	ທີ່ດິນທາງປູຢາງ/ເປຕົງ	R_1	3.305955	0.60
2	ທີ່ດິນທາງດິນແດງ ແລະ ທາງປູຢາງ	R_2	3.8931	9.52
VI	ດິນບໍລິເວນນໍ້າ	W	62.072	9.52
1	ທີ່ດິນແມ່ນໍ້າ, ຫ້ວຍນໍ້າ	W_1	15.6828	2.41
2	ທີ່ດິນໜອງນໍ້າທໍາມະຊາດ	W_2	45.5560	6.99
3	ທີ່ດິນອ່າງເກັບນໍ້າ	W_3	0.8334	0.13
ລວມທັງໝົດ			651.9596	100.00

ແຫຼ່ງຂໍ້ມູນ: ຫ້ອງການກະສິກໍາ ແລະ ສິ່ງແວດລ້ອມເມືອງຈໍາພອນ, ປີ 2025

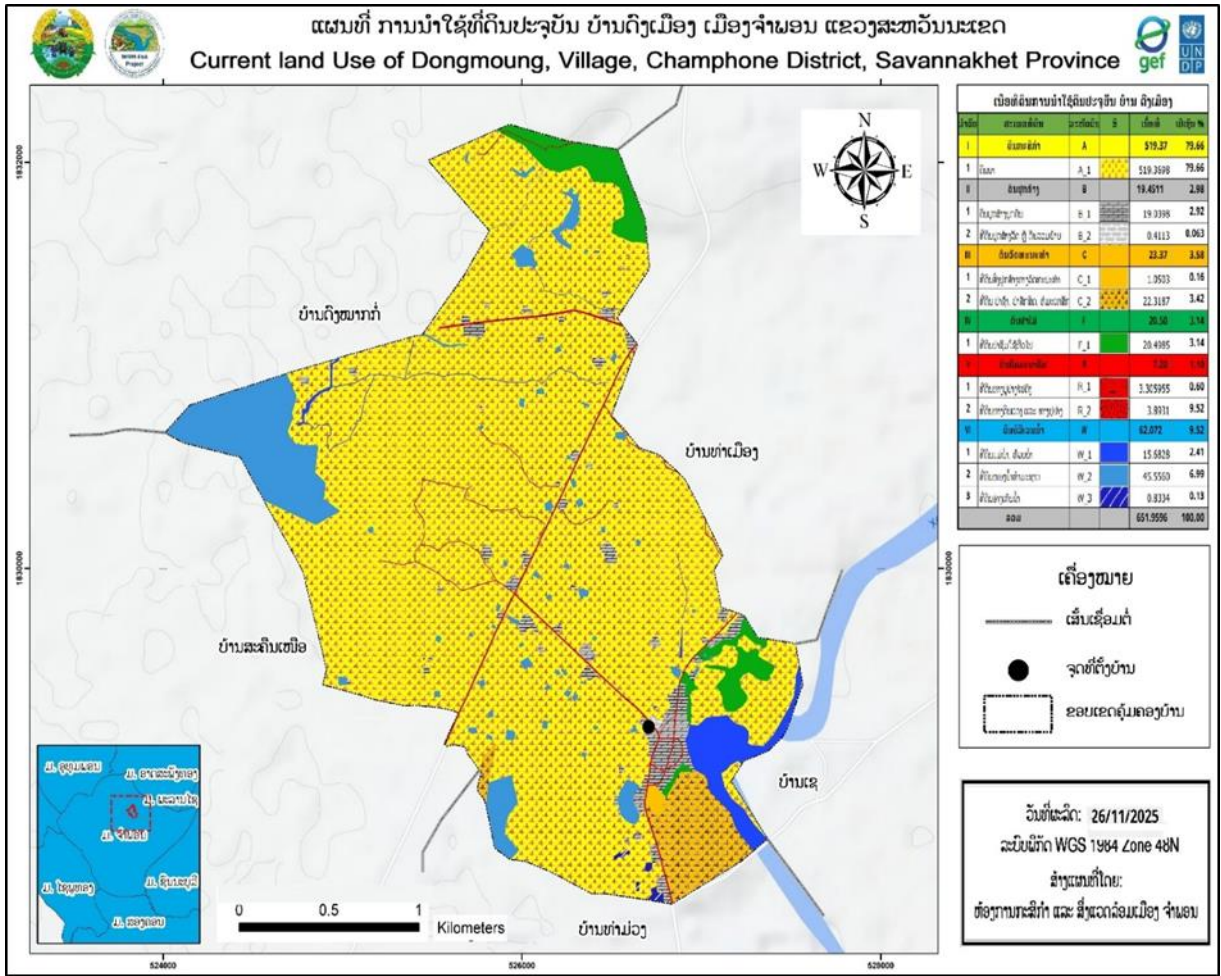

ແຫຼ່ງຂໍ້ມູນ: ຫ້ອງການກະສິກໍາ ແລະ ສິ່ງແວດລ້ອມ ເມືອງຈໍາພອນ, ປີ 2025
 ຮູບທີ 3 ແຜນທີ່ການນໍາໃຊ້ທີ່ດິນປະຈຸບັນ ບ້ານດົງເມືອງ ເມືອງຈໍາພອນ ແຂວງສະຫວັນນະເຂດ

IV. ການຈັດສັນການນໍາໃຊ້ທີ່ດິນ

4.1 ການກໍານົດເຂດທີ່ດິນຂອງບ້ານ ດົງເມືອງ

ເພື່ອເຮັດໃຫ້ການຄຸ້ມຄອງ ແລະ ນໍາໃຊ້ທີ່ດິນໃຫ້ຖືກກັບລະບຽບການ ແລະ ເຫມາະສົມກັບສະພາບຕົວຈິງ ຂອງແຜນພັດທະນາຂອງບ້ານໃຫ້ກາຍເປັນເຂດພັດທະນາເສດຖະກິດ-ສັງຄົມ ໃນອະນາຄົດ ທາງທີມງານຈັດສັນ ແລະ ສ້າງແຜນທີ່ຕາດິນ ໄດ້ປະສານສົມທົບກັບອົງການປົກຄອງບ້ານຂະແໜງການທີ່ກ່ຽວຂ້ອງ ໄດ້ກໍານົດມີ 3 ເຂດ ດັ່ງນີ້:

4.1.1 ເຂດທີ່ດິນອະນຸລັກ

- ກ. ທີ່ດິນວັດທະນະທໍາ ແມ່ນປະກອບມີ: ທີ່ດິນປ່າຊ້າ, ປ່າສັກສິດ ແລະ ດິນປ່າມະເຫສັກ;
- ຂ. ທີ່ດິນປ່າໄມ້ ປະກອບມີ: ປ່າຊົມໃຊ້ທົ່ວໄປ.
- ຄ. ດິນບໍລິເວນນໍ້າຂອງບ້ານ ປະກອບມີ: ເຂດສະຫງວນແຄມເຊຈໍາພອນ, ອ່າງສຸຍ

4.1.2 ເຂດທີ່ດິນນໍາໃຊ້ນໍາ

- ❖ ທີ່ດິນກະສິກໍາ: ເຂດທີ່ດິນກະສິກໍາຂອງບ້ານດົງເມືອງປະກອບມີ:ດິນນາ ແມ່ນຢູ່ກາງບ້ານ, ທີ່ດິນສາມາດສົ່ງເສີມການລ້ຽງສັດ ແລະ ໜອງປາລວມບ້ານໃນອານາຄົດແມ່ນກໍານົດເອົາຢູ່ທາງທິດຕາເວັນຕົກຂອງບ້ານ
- ❖ ທີ່ດິນນໍາໃຊ້ປຸກສ້າງທີ່ຢູ່ອາໄສປະຈຸບັນຂອງບ້ານ: ແມ່ນຕັ້ງຢູ່ແຄມທາງຂອງບ້ານ.

❖ **ດິນປູກສ້າງຂອງລັດປະກອບມີ:** ດິນໂຮງຮຽນ ປະຖົມສົມບູນ ບ້ານດົງເມືອງ ແລະ ໂຮງຮຽນມັດທະຍົມຕົ້ນ ດົງເມືອງ

❖ **ເຂດທີ່ດິນເພື່ອພັດທະນາ**

ໝາຍເຖິງເຂດພື້ນທີ່ຈະຂະຫຍາຍລະບົບພື້ນຖານໂຄງລ່າງຂອງບ້ານ, ເຂດທີ່ຂະຫຍາຍພື້ນທີ່ປູກສ້າງ ຂອງ ບ້ານເພື່ອຮອງຮັບການເພີ່ມຂຶ້ນຂອງປະຊາກອນໃນອະນາຄົດ, ການຂະຫຍາຍພື້ນທີ່ດິນດັ່ງກ່າວ ແມ່ນໄດ້ກຳນົດເອົາ ລຽບຕາມແຜນສອງຝາກທາງຂອງບ້ານ.

4.1.3 ຄວາມຮັບຮູ້ໂດຍລວມໃນການສຳຫຼວດຈັດສັນທີ່ດິນ

ການສຳຫຼວດຈັດສັນ ແມ່ນຈຸດເລີ່ມຕົ້ນທີ່ຈະຕ້ອງໄດ້ເອົາໃຈໃສ່ເປັນບຸລິມະສິດທຳອິດຂອງວຽກງານຄຸ້ມຄອງ ແລະ ນຳໃຊ້ທີ່ດິນໃນແຕ່ລະປະເພດ ແລະ ແຕ່ລະທ້ອງຖິ່ນຕິດພັນກັບການປົກປັກຮັກສາ ແລະ ຄຸ້ມຄອງປ່າໄມ້ ເພື່ອ ຮັກສາແຫຼ່ງນ້ຳ, ຊີວະນາໆພັນ ແລະ ຄວາມອຸດົມສົມບູນຂອງດິນໃນແຕ່ລະເຂດໂດຍອີງໃສ່ຈຸດພິເສດ, ທີ່ຕັ້ງ ແລະ ພູມສັນຖານຂອງປະເທດເຮົາເຊິ່ງປະກອບມີເຂດທົ່ງພຽງ, ປ່າໂຄກ. ຂົງເຂດເຫຼົ່ານີ້, ລ້ວນແລ້ວແຕ່ແມ່ນເຂດທີ່ມີປະ ຊາຊົນບັນດາເຜົ່າໄດ້ຕັ້ງຖິ່ນຖານພູມລຳເນົາຢູ່ຢ່າງກະແຈກກະຈາຍ, ຊຶ່ງເຂົາເຈົ້າໄດ້ດຳລົງຊີວິດ, ທຳມາຫາກິນທີ່ຕິດພັນ ກັບປ່າໄມ້, ເຄື່ອງປ່າຂອງດົງ ແລະ ອາຫານຈາກທຳມະຊາດຕາມຫ້ວຍ, ໜອງ, ບຶງ ແລະ ແມ່ນ້ຳລຳເຊຕ່າງໆ, ທີ່ເພິ່ງ ພາອາໄສຄວາມອຸດົມສົມບູນຂອງທຳມະຊາດເປັນຕົ້ນຕໍ, ແຕ່ຖ້າຫາກມີການປ່ຽນແປງ ປະຊາຊົນກໍຈະມີຄວາມ ຫຍຸ້ງຍາກຂຶ້ນ ແລະ ອີກດ້ານໜຶ່ງການເພີ່ມຂຶ້ນຂອງພົນລະເມືອງກໍເປັນສາຍເຫດໜຶ່ງທີ່ພາໃຫ້ມີຄວາມການຕ້ອງນຳໃຊ້ ທີ່ດິນ ແລະ ຊັບພະຍາກອນທຳມະຊາດເພີ່ມຂຶ້ນ, ມີການຈັບຈອງທີ່ດິນແບບຊະຊາຍອັນກໍໃຫ້ເກີດມີຂໍ້ຂັດແຍ່ງກ່ຽວ ກັບທີ່ດິນ ແລະ ຖ້າຫາກບໍ່ມີການສຳຫຼວດຈັດສັນ, ຈັດແບ່ງເຂດ, ຈັດແບ່ງປະເພດທີ່ດິນແລະວາງແຜນຄຸ້ມຄອງ, ປົກ ປັກຮັກສາ, ພັດທະນາແລະນຳໃຊ້ທີ່ດິນ, ຊັບພະຍາກອນທຳມະຊາດແລະແຫຼ່ງນ້ຳໃຫ້ເຂົ້າສູ່ລະບຽບຫຼັກການແລະກົດ ໝາຍທີ່ກຳນົດໄວ້.

ການສຳຫຼວດຈັດສັນທີ່ດິນແຕ່ລະເຂດແລະແຕ່ລະປະເພດ ຕ້ອງປະຕິບັດຕາມກົດໝາຍວ່າດ້ວຍທີ່ດິນ, ກົດ ໝາຍວ່າດ້ວຍກະສິກຳ, ກົດໝາຍວ່າດ້ວຍປ່າໄມ້, ກົດໝາຍວ່າດ້ວຍນ້ຳ ແລະ ຊັບພະຍາກອນນ້ຳ, ກົດໝາຍວ່າດ້ວຍ ໄຟຟ້າ, ກົດໝາຍວ່າດ້ວຍບໍ່ແຮ່, ກົດໝາຍວ່າດ້ວຍການປົກປັກຮັກສາສິ່ງແວດລ້ອມ, ກົດໝາຍວ່າດ້ວຍຜັງເມືອງ, ກົດ ໝາຍວ່າດ້ວຍທາງຫຼວງ, ກົດໝາຍວ່າດ້ວຍອຸດສະຫະກຳປຸງແຕ່ງ, ບັນດາກົດໝາຍ ແລະ ນິຕິກຳອື່ນໆທີ່ກ່ຽວຂ້ອງ ແລະ ນອກຈາກນີ້ຕ້ອງອີງໃສ່ຈຸດທີ່ຕັ້ງຂອງພື້ນທີ່ຕົວຈິງ ຕາມພູມສັນຖານ ແລະ ຄວາມຄ້ອຍຊັນທີ່ໄດ້ກຳນົດໄວ້ໃນ ມາດຕະການນຳໃຊ້ທີ່ດິນຄື:

- **ຄວາມຄ້ອຍຊັນແຕ່ 0-5%** ແມ່ນກຳນົດເປັນທີ່ດິນນາສຳລັບປູກເຂົ້າ ແລະ ກະສິກຳອື່ນໆ, ຖ້າຈະປູກພືດລົ້ມ ລູກຄວນປູກພືດຄຸມດິນ ແລະ ຖ້າຈະປູກໄມ້ຢືນຕົ້ນກໍຕ້ອງມີລະບົບລະບາຍນ້ຳຢ່າງເໝາະສົມ.
- **ຄວາມຄ້ອຍຊັນແຕ່ 5-15%** ແມ່ນກຳນົດເປັນພື້ນທີ່ກະສິກຳຫຼືປ່າໄມ້ທຸກປະເພດ(ນອກຈາກການເຮັດ ຊົນລະປະທານ) ແຕ່ຖ້າຈະປູກພືດລົ້ມລູກຕ້ອງເຮັດຄັນຄຸດິນຕາມແນວລະດັບຂວາງເພື່ອປ້ອງກັນການເຊາະເຈື່ອນ.
- **ຄວາມຄ້ອຍຊັນແຕ່ 15-25%** ແມ່ນກຳນົດເປັນພື້ນທີ່ປູກໄມ້ທຸກປະເພດແຕ່ວ່າຊັນໂພດສຳລັບທົ່ງຫ້າ ລ້ຽງສັດ, ຖ້າຈະປູກພືດລົ້ມລູກຕ້ອງເຮັດເປັນນາຂຶ້ນໄດເພື່ອເປັນການປົກປັກຮັກສາໜ້າດິນເສຍກ່ອນ.
- **ຄວາມຄ້ອຍຊັນແຕ່ 25-5%** ແມ່ນກຳນົດເປັນພື້ນທີ່ປູກຕົ້ນໄມ້ທຸກຊະນິດຫຼືຖ້າຈະປູກພືດປະສົມປະສານກັບ ການປູກປ່າຫຼືຈະປູກໄມ້ຊຸມຊົນກໍໄດ້, ຖ້າຈະປູກຫ້າລ້ຽງສັດກໍຕ້ອງກ່ຽວເອົາຫຍ້າໄປໃຫ້ສັດກິນຢູ່ໃນຄອກ ແລະ ຖ້າຈະປູກໄມ້ສວນຕ້ອງມີພືດຄຸມດິນລະຫວ່າງກົກໄມ້ຕະຫຼອດແນວ.

- ຄວາມຄ້ອຍຊັນສູງກ່ວາ 35-45% ແມ່ນກຳນົດເປັນປ່າປ້ອງກັນການເຊາະເຈື່ອນຂອງດິນ, ປ່າປ້ອງກັນແຫຼ່ງນ້ຳແລະປ່າປົກປັກຮັກສາຊີວະນາໆພັນເທົ່ານັ້ນ, ໃນກໍລະນີໃຊ້ເປັນປ່າຜະລິດເຄື່ອງປ່າຂອງດົງ ກໍຈະຕ້ອງລະມັດລະວັງບໍ່ໃຫ້ທີ່ດິນເກີດການເຊາະເຈື່ອນໃນເວລາຂຸດຄົ້ນເຄື່ອງປ່າຂອງດົງນັ້ນ.
- ຄວາມຄ້ອຍຊັນ 45% ຂຶ້ນໄປ ແມ່ນບໍ່ເໝາະສົມສຳລັບປ່າຜະລິດແລ້ວ, ຕ້ອງເປັນປ່າສະຫງວນ, ປ່າປ້ອງກັນແຫຼ່ງນ້ຳ, ຊີວະນາໆພັນແລະປ້ອງກັນບໍ່ໃຫ້ດິນເຊາະເຈື່ອນ.

4.2 ການກຳນົດປະເພດທີ່ດິນຂອງບ້ານ

ອີງຕາມຂໍ້ມູນການສຳຫຼວດ ແມ່ນສາມາດສັງລວມ ແລະ ຈັດແບ່ງປະເພດການນຳໃຊ້ທີ່ດິນຂອງບ້ານດົງເມືອງອອກເປັນ 6 ປະເພດທີ່ດິນ ເຊິ່ງລາຍລະອຽດຂອງປະເພດທີ່ດິນມີຄື:

❖ ການກຳນົດ ທີ່ດິນກະສິກຳ

ທີ່ດິນກະສິກຳ ແມ່ນທີ່ດິນທີ່ໄດ້ກຳນົດໄວ້ເພື່ອນຳໃຊ້ເຂົ້າໃນການປູກຝັງ, ລ້ຽງສັດ ແລະ ການຄົ້ນຄ້ວາທົດລອງທາງດ້ານກະສິກຳ. ເຂດທີ່ດິນກະສິກຳຂອງບ້ານດົງເມືອງ ປະກອບມີ: ດິນນາ, ດິນປູກພືດກະສິກຳທົ່ວໄປ, ເຂດລ້ຽງສັດ ແລະ ໜອງລວມບ້ານແມ່ນກຳນົດເອົາຢູ່ທາງທິດຕາເວັນຕົກຂອງບ້ານ.

❖ ການກຳນົດ ທີ່ດິນປູກສ້າງ

ທີ່ດິນປູກສ້າງແມ່ນທີ່ດິນທີ່ກຳນົດໄວ້ເພື່ອນຳໃຊ້ເຂົ້າໃນ ການປູກສ້າງທີ່ຢູ່ອາໄສສຳນັກງານ, ອົງການ ແລະ ເຂດທີ່ດິນປູກສ້າງຂອງບ້ານ ແມ່ນລຽບຢູ່ຕາມສອງຝາກທາງເຂົ້າບ້ານ.

- ທີ່ດິນປູກສ້າງທີ່ຢູ່ອາໄສປະຈຸບັນ: ກຳນົດຢູ່ແຄມເຊຈຳພອນ ແລະ ແຄມທາງຂອງບ້ານ.
- ດິນປູກສ້າງຂະຫຍາຍໃໝ່ໄດ້ກຳນົດຕາມສອງຝາກທາງໄປບ້ານຊະຄິນເໜືອ ແລະ ບ້ານດົງໜາກກໍ່
- ດິນປູກສ້າງຂອງລັດປະກອບມີ: ດິນຫ້ອງການບ້ານ ແລະ ດິນປູກສ້າງໂຮງຮຽນ.

❖ ການກຳນົດ ທີ່ດິນວັດທະນະທຳ

ທີ່ດິນວັດທະນະທຳ ແມ່ນສະຖານທີ່ຕັ້ງ ຂອງມໍລະດົກທາງດ້ານວັດທະນະທຳ ທີ່ຕິດພັນກັບຮ່ອງຮອຍປະຫວັດ ສາດ, ວັດຖຸບູຮານ, ປູສະນິຍະສະຖານ, ທິວທັດທຳມະຊາດ, ສິ່ງປູກສ້າງດ້ານວັດທະນະທຳ ແລະ ສະຖານທີ່ອື່ນໆ ທີ່ລັດກຳນົດໃຫ້ປັນທີ່ດິນວັດທະນະທຳ ແລະ ການທ່ອງທ່ຽວ. ທີ່ດິນວັດທະນະທຳຂອງບ້ານ ດົງເມືອງ ປະກອບມີ:

- ດິນປ່າຊ້າ ກຳນົດຢູ່ທາງທິດເໜືອຂອງບ້ານ
- ດິນປ່າມະເຫສັກ ກຳນົດຢູ່ທາງທິດຕາເວັນອອກຂອງບ້ານ.

❖ ການກຳນົດ ທີ່ດິນປ່າໄມ້

ທີ່ດິນປ່າໄມ້ ແມ່ນເນື້ອທີ່ດິນທຸກຕອນທີ່ມີປ່າປົກຫຸ້ມ ຫຼື ທີ່ດິນບໍ່ມີປ່າປົກຫຸ້ມ ເຊິ່ງລັດກຳນົດໃຫ້ເປັນທີ່ດິນປ່າໄມ້ຂອງບ້ານ ແມ່ນປະກອບມີ: ປ່າຊົມໃຊ້ທົ່ວໄປ.

❖ ການກຳນົດ ທີ່ດິນຄົມມະນາຄົມ











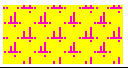
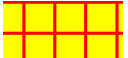

ທີ່ດິນຄົມມະນາຄົມ ແມ່ນທີ່ດິນສຳລັບໃຊ້ເປັນເສັ້ນທາງ, ຂອບທາງ, ຮ່ອງນ້ຳ, ເຂດສະຫງວນ ແລວທາງ, ສະຖານທີ່ຕັ້ງຂົວ ແລະ ທີ່ດິນອື່ນໆ ທີ່ໃຊ້ເຂົ້າໃນວຽກງານການຂົນສົ່ງ ປະກອບມີ 2 ປະເພດ:

- ເສັ້ນທາງ ມີຄວາມກວ້າງ 8 ແມັດ ຈາກໃຈກາງທາງເບື້ອງລະ 4 ແມັດ;
- ເສັ້ນທາງຕັດໃໝ່ ມີຄວາມກວ້າງ 8 ແມັດ ຈາກໃຈກາງທາງເບື້ອງລະ 4 ແມັດ.

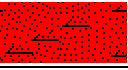
❖ ການກຳນົດ ທີ່ດິນບໍລິເວນນໍ້າ

ທີ່ດິນບໍລິເວນນໍ້າ ແມ່ນທີ່ດິນເຊິ່ງຢູ່ພື້ນນໍ້າ ຫຼື ຢູ່ຂອບເຂດອ້ອມແອ້ມແຫຼ່ງນໍ້າເຊັ່ນ: ທີ່ດິນພື້ນນໍ້າ, ທີ່ດິນຍອດນໍ້າ, ທີ່ດິນແຄມນໍ້າ, ທີ່ດິນກາງນໍ້າ, ທີ່ດິນປິ່ງໃໝ່, ທີ່ດິນນໍ້າປົກປະ ຫຼື ທີ່ດິນທີ່ເກີດຂຶ້ນຈາກການດັດແປງ ທີ່ດິນບໍລິເວນນໍ້າຂອງບ້ານ ແມ່ນປະກອບມີ: ຫ້ວຍ ແລະ ຮ່ອງຕ່າງໆ ຕ້ອງໄດ້ກຳນົດປ່າປ້ອງກັນການເຊາະເຈື່ອນ, ເພື່ອຮັກສາດິນແຄມອ່າງສຸຍ, ແຄມເຊຈຳພອນ, ແຄມຮ່ອງຕ່າງໆໃຫ້ມີຄວາມຍືນຍົງຕະຫຼອດໄປ.

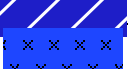
ຕາຕະລາງທີ 7 ສັງລວມປະເພດການຈັດສັນທີ່ດິນບ້ານສີວິໄລ, ເມືອງຈຳພອນ ແຂວງສະຫວັນນະເຂດ

ລຳດັບ	ປະເພດທີ່ດິນ	ລະຫັດດິນ	ສີ	ເນື້ອທີ່ (ຮຕ)	ເປີເຊັນ %
I	ດິນກະສິກຳ	AZ		523.26	80.26
1	ທີ່ດິນນາ	AZ_1		511.0322	78.38
2	ທີ່ດິນແຮຂະຫຍາຍການຜະລິດ	AZ_5		12.2263	1.88
II	ດິນປູກສ້າງ	BZ		20.7068	3.18
1	ດິນປູກສ້າງບຸກຄົນ	BZ_1		17.6035	2.70
2	ທີ່ດິນປູກສ້າງລັດ ແລະ ດິນລວມບ້ານ	BZ_2		0.3806	0.058
3	ທີ່ດິນແຮຂະຫຍາຍ ປູກສ້າງ	BZ_3		2.7228	0.418
III	ດິນວັດທະນະທຳ	CZ		21.79	3.34
1	ທີ່ດິນສິ່ງປູກສ້າງທາງ, ວັດທະນະທຳ	CZ_1		1.0142	0.16
2	ທີ່ດິນ ປ່າຊ້າ, ປ່າສັກສິດ, ຫໍມະເຫສັກ	CZ_2		20.7761	3.19
IV	ດິນປ່າໄມ້	FZ		8.21	1.26
1	ທີ່ດິນປ່າຊົມໃຊ້ທົ່ວໄປ	FZ_1		8.2054	1.26
V	ດິນຄົມມະນາຄົມ	RZ		10.44	1.60
1	ທີ່ດິນທາງປູຢາງ/ເປຕົງ	RZ_1		3.305955	0.60
2	ທີ່ດິນທາງດິນແດງ ແລະ ທາງປູຢາງ	RZ_2		3.8807	0.50
3	ທີ່ດິນແຮຂະຫຍາຍເສັ້ນທາງ	RZ_3		3.2572	10.36
VI	ດິນບໍລິເວນນໍ້າ	WZ		67.555	10.36
1	ທີ່ດິນແມ່ນໍ້າ, ຫ້ວຍນໍ້າ	WZ_1		15.6828	2.41
2	ທີ່ດິນໜອງນໍ້າທຳມະຊາດ	WZ_2		45.5560	6.99
3	ທີ່ດິນອ່າງເກັບນໍ້າ	WZ_3		0.8334	0.13
3	ທີ່ດິນສະຫງວນແຄມນໍ້າ	WZ_4		5.4826	0.84
ລວມທັງໝົດ				651.9596	100.00

ແຫຼ່ງຂໍ້ມູນ: ຫ້ອງການກະສິກຳ ແລະ ສິ່ງແວດລ້ອມ, ປີ 2025

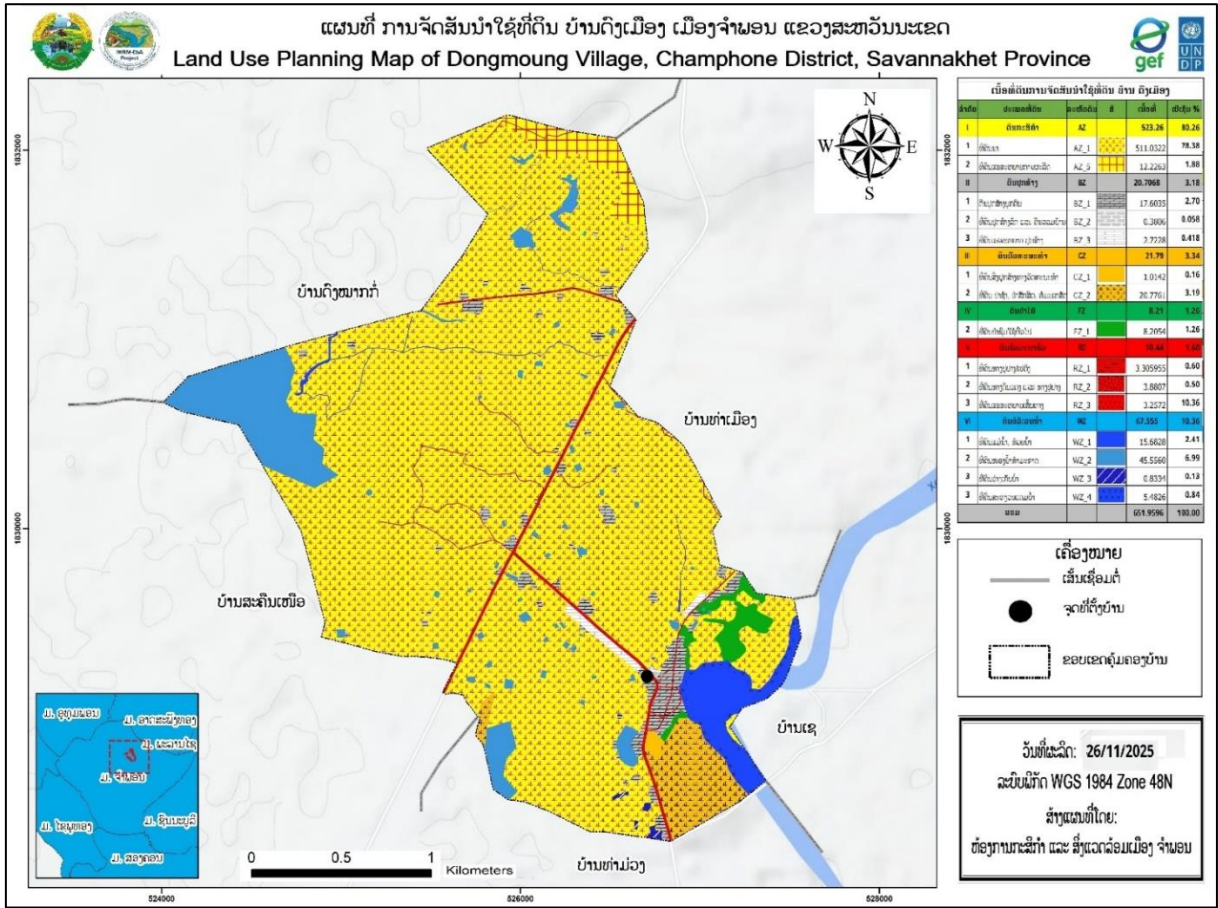

ແຫຼ່ງຂໍ້ມູນ: ຫ້ອງການກະສິກໍາ ແລະ ສິ່ງແວດລ້ອມ ເມືອງຈໍາພອນ, ປີ 2025

ຮູບທີ 4 ແຜນທີ່ຈັດສັນການນໍາໃຊ້ທີ່ດິນ ບ້ານດົງເມືອງ ເມືອງຈໍາພອນ ແຂວງສະຫວັນນະເຂດ

ພາຍຫຼັງໄດ້ມີການວາງແຜນຈັດສັນ, ຈັດແບ່ງເຂດ ແລະ ຈັດແບ່ງປະເພດທີ່ດິນຂອງບ້ານສີວິໄລ ແລ້ວເຫັນວ່າ: ເນື້ອທີ່ດິນແຕ່ລະປະເພດມີການປ່ຽນແປງບາງປະເພດທີ່ດິນກໍ່ມີການເພີ່ມຂຶ້ນ ແລະ ບາງປະເພດທີ່ດິນກໍ່ມີການລຸດລົງຍ້ອນວ່າ:

- ທີ່ດິນກະສິກໍາ ເນື້ອທີ່ດິນກະສິກໍາຫຼຸດລົງຍ້ອນວ່າ: ບ້ານໄດ້ກໍານົດເຂດຈະຂະຫຍາຍການປູກສ້າງ, ກໍານົດເຂດສະຫງວນແຄມນ້ຳເຊຈໍາພອນ.
- ທີ່ດິນປູກສ້າງ ມີເນື້ອທີ່ເພີ່ມຂຶ້ນຍ້ອນວ່າ: ໄດ້ມີການກໍານົດເຂດຈະຂະຫຍາຍການປູກສ້າງເພີ່ມຂຶ້ນ ເພື່ອຮອງຮັບການຍ້າຍບ້ານໃນອະນາຄົດ.
- ທີ່ດິນວັດທະນະທໍາ ແມ່ນຄົງທີ່ບໍ່ມີການເພີ່ມຂຶ້ນ.
- ທີ່ດິນປ່າໄມ້ ມີເນື້ອທີ່ບໍ່ໄດ້ເພີ່ມຂຶ້ນ.
- ທີ່ດິນຄົມມະນາຄົມ ມີເນື້ອທີ່ບໍ່ມີການເພີ່ມຂຶ້ນຍ້ອນບໍ່ໄດ້ມີການຂະຫຍາຍທາງ
- ທີ່ດິນບໍລິເວນນໍ້າ ມີເນື້ອທີ່ບໍ່ໄດ້ເພີ່ມຂຶ້ນ

ຕາຕະລາງທີ 8 ສົມທຽບລະຫວ່າງເນື້ອທີ່ການນໍາໃຊ້ດິນປະຈຸບັນ ແລະ ເນື້ອທີ່ການຈັດສັນທີ່ດິນ

ລ/ດ	ປະເພດການນໍາໃຊ້	ເນື້ອທີ່ນໍາໃຊ້ ປະຈຸບັນ(ha)	ກວມສ່ວນ ຮ້ອຍ (%)	ເນື້ອທີ່ແຜນ ຈັດສັນ (ha)	ກວມສ່ວນ ຮ້ອຍ (%)	ເປີເຊັນການ ປ່ຽນແປງ(%)
-----	----------------	-------------------------------	---------------------	----------------------------	---------------------	--------------------------

1	ທີ່ດິນທີ່ດິນກະສິກໍາ	519.37	79.66	523.26	80.26	
2	ທີ່ດິນປູກສ້າງ	19.4511	2.98	20.7068	3.18	
3	ທີ່ດິນວັດທະນະທຳ	23.37	3.58	21.79	3.34	
4	ທີ່ດິນປ່າໄມ້	20.50	3.14	8.21	1.26	
5	ທີ່ດິນຄົມມະນາຄົມ	7.20	1.10	10.44	1.6	
6	ທີ່ດິນບໍລິເວນນໍ້າ	60.072	9.52	67.555	10.36	
ລວມເນື້ອທີ່ທັງໝົດ		651.9596	100.00	651.9596	100	

ແຫຼ່ງຂໍ້ມູນ: ຫ້ອງການກະສິກໍາ ແລະ ສິ່ງແວດລ້ອມເມືອງຈໍາພອນ, ປີ 2025

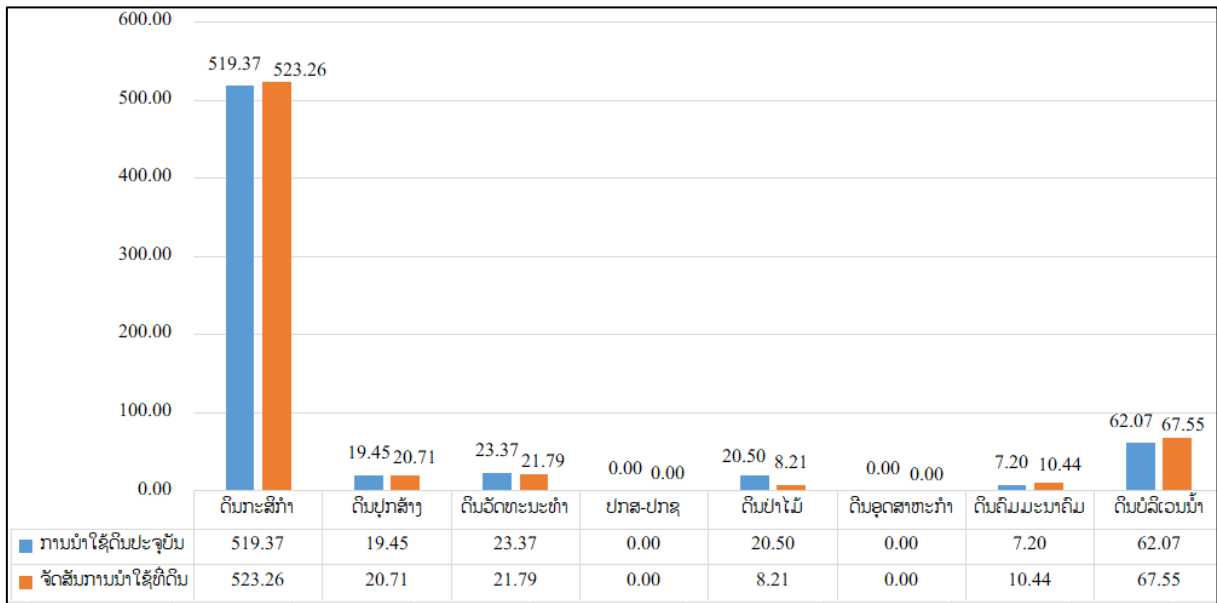

ແຫຼ່ງຂໍ້ມູນ: ຫ້ອງການກະສິກໍາ ແລະ ສິ່ງແວດລ້ອມ ເມືອງຈໍາພອນ, ປີ 2025

ຮູບທີ 5 ສະແດງເຖິງຄວາມແຕກຕ່າງທາງດ້ານເນື້ອທີ່ ລະຫວ່າງການນໍາໃຊ້ທີ່ດິນປະຈຸບັນ ແລະ ການຈັດສັນທີ່ດິນ

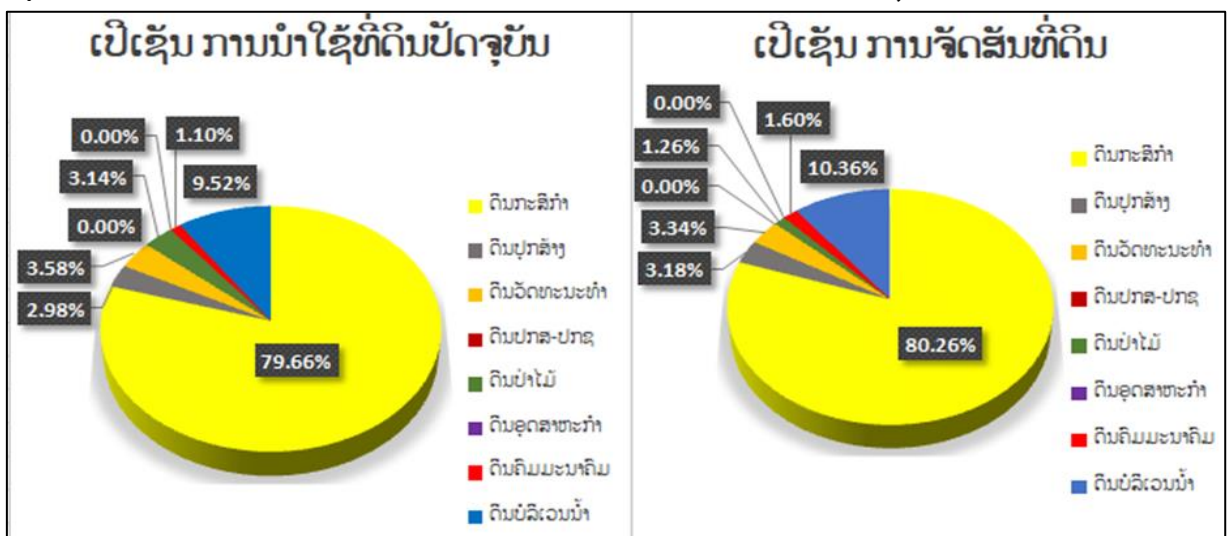

ແຫຼ່ງຂໍ້ມູນ: ຫ້ອງການກະສິກໍາ ແລະ ສິ່ງແວດລ້ອມ ເມືອງຈໍາພອນ, ປີ 2025

ຮູບທີ 6 ສະແດງເຖິງຄວາມແຕກຕ່າງການນໍາໃຊ້ທີ່ດິນປະຈຸບັນ ແລະ ການຈັດສັນທີ່ດິນ

V. ທ່າແຮງໃນການພັດທະນາທີ່ດິນ

5.1 ທ່າແຮງໃນການພັດທະນາທີ່ດິນຂອງບ້ານ

ບ້ານ ດົງເມືອງ ເປັນບ້ານໜຶ່ງທີ່ມີທ່າແຮງໃນການປູກພືດອາຍຸສັ້ນ ເປັນຕົ້ນແມ່ນ ປູກເຂົ້າ ແລະ ພືດກະສິກໍາທົ່ວໄປ ນອກຈາກນີ້ຍັງມີການລ້ຽງສັດນ້ອຍ ແລະ ຄ້າຂາຍທີ່ເປັນອາຊີບຫຼັກ.

- 1) ການປູກເຂົ້າ, ແລະ ສາລີ
- 2) ການລ້ຽງສັດໃຫ່ຍປະເພດງົວຄວາຍ ແລະ ຍັງມີສັດນ້ອຍທີ່ລ້ຽງຕາມບ້ານລະດັບຄອບຄົວ.

5.2 ການຈັດບຸລິມະສິດໂຄງການພັດທະນາທີ່ດິນຂອງບ້ານດົງເມືອງ

ອີງໃສ່ທ່າແຮງໃນການພັດທະນາຂອງບ້ານ ແລະ ຄວາມສາມາດຕົວຈິງຂອງບ້ານທີ່ມີຢູ່ນັ້ນ ສາມາດກໍານົດໂຄງການພັດທະນາທີ່ດິນພາຍໃນບ້ານ ເຄິ່ງ ໄດ້ຈັດໂຄງການບຸລິມະສິດຕົ້ນຕໍດັ່ງນີ້:

- ສືບຕໍ່ໂຄງການອອກໃບຢັ້ງຢືນສິດນໍາໃຊ້ທີ່ດິນກະສິກໍາ
- ສືບຕໍ່ໂຄງການກໍ່ສ້າງຄູກັນນ້ຳ ແລະ ກັນເຈື່ອນ,
- ພື້ນຖານໂຄງລ່າງ ປັບປຸງ ແລະ ຂະຫຍາຍລະບົບຕາໜາງເສັ້ນທາງພາຍໃນບ້ານ.

ທັງ 3 ໂຄງການນີ້ ແມ່ນມອບໃຫ້ຂະແໜງການທີ່ກ່ຽວຂ້ອງຂອງເມືອງ ໃຫ້ພິຈາລະນາຄົ້ນຄວ້າ ແລະ ຈັດຕັ້ງປະຕິບັດ ເພື່ອລົບລ້າງຄວາມທຸກຈົນຂອງທ້ອງຖິ່ນ ຕາມແນວທາງນະໂຍບາຍຂອງພັກ ແລະ ລັດຖະບານວາງອອກ.

VI. ລະບຽບການຄຸ້ມຄອງ, ພັດທະນາ, ປົກປັກຮັກສາ ແລະ ນໍາໃຊ້ທີ່ດິນ

ພາຍຫລັງທີ່ໄດ້ສໍາເລັດ ແລະ ຮັບຮອງເອົາແຜນຈັດສັນ, ຈັດແບ່ງເຂດ, ຈັດແບ່ງປະເພດ, ສ້າງເປັນແຜນທີ່ການນໍາໃຊ້ທີ່ດິນຢ່າງເປັນທາງການແລ້ວ ມອບແຜນຈັດສັນທີ່ດິນດັ່ງກ່າວໃຫ້ແກ່ອົງການປົກຄອງທ້ອງຖິ່ນ ບັນດາຂະແໜງ ການຕ່າງໆ ຂອງເມືອງ, ບ້ານເປັນຜູ້ຄຸ້ມຄອງ, ນໍາໃຊ້ ແລະ ຕິດຕາມກວດກາຕາມພາລະບົດບາດ, ສິດ ແລະ ໜ້າທີ່ຄວາມຮັບຜິດຊອບໃຫ້ເຂົ້າສູ່ລະບຽບກົດໝາຍຕ່າງໆ ທີ່ກ່ຽວຂ້ອງກັບທີ່ດິນ ແລະ ນໍາພາໃນການສ້າງກົດລະບຽບ ໃນການຄຸ້ມຄອງແຜນຈັດສັນທີ່ດິນດັ່ງກ່າວນີ້ໃຫ້ໄດ້ຮັບຜົນດີ.

6.1 ການຄຸ້ມຄອງ ທີ່ດິນກະສິກໍາ

ທີ່ດິນກະສິກໍາຂອງບ້ານດົງເມືອງ ປະກອບມີ: ດິນນາ, ດິນສວນ, ດິນປູກພືດກະສິກໍາທົ່ວໄປ, ດິນສົ່ງເສີມ ການລ້ຽງສັດນ້ອຍ, ການຄຸ້ມຄອງດິນກະສິກໍາແມ່ນຫ້າມບໍ່ໃຫ້ປ່ຽນແປງດິນກະສິກໍາໄປເປັນດິນປະເພດອື່ນ ຖ້າຈະ ຫັນປ່ຽນ ຕ້ອງໄດ້ຮັບອະນຸຍາດ ຈາກຂະແໜງການທີ່ກ່ຽວຂ້ອງເສຍກ່ອນ.

6.2 ການຄຸ້ມຄອງທີ່ດິນປູກສ້າງ

ດິນປູກສ້າງຂອງບ້ານສີວິໄລ ປະຈຸບັນມີທີ່ດິນປູກສ້າງທີ່ຢູ່ອາໃສ, ດິນຫ້ອງການບ້ານ, ດິນໂຮງຮຽນ ແລະ ດິນ ແຮຂະຫຍາຍການປູກສ້າງ; ການຄຸ້ມຄອງປົກປັກຮັກສາແມ່ນໃຫ້ປະຕິບັດຕາມ ກົດໝາຍ ວ່າດ້ວຍ ທີ່ດິນ ສະບັບ ເລກທີ 70/ສພຊ, ລົງວັນທີ 21 ມິຖຸນາ 2019 ໂດຍສະເພາະ ຢ່າງເຂັ້ມງວດ. ຖ້າຈະມີການຫັນປ່ຽນດິນປະເພດນີ້ ໄປເປັນດິນປະເພດອື່ນໆ ຕ້ອງໄດ້ຮັບອະນຸຍາດຈາກພາກສ່ວນທີ່ກ່ຽວຂ້ອງເສຍກ່ອນ.

6.3 ການຄຸ້ມຄອງ ທີ່ດິນວັດທະນາທຳ

ທີ່ດິນວັດທະນະທຳ ແມ່ນໄດ້ກຳນົດເປັນທີ່ດິນສັກສິດຂອງບ້ານສີວິໄລ ຕາມລະບຽບການຄວາມເຊື່ອຖືໃຫ້ ຖືກຕ້ອງຕາມກົດໝາຍ, ທີ່ດິນປະຫວັດສາດ, ປົກປັກຮັກສາຄວາມອຸດົມສົມບູນຂອງພູມິປະເທດໃຫ້ຖືກຕາມລະ ບຽບກົດໝາຍ. ບ້ານດົງເມືອງປະກອບມີ: ດິນປ່າຊ້າ, ປ່າສັກສິດ ແລະ ດິນປ່າມະເຫສັກ. ການຄຸ້ມຄອງປົກປັກ ຮັກສາແມ່ນມອບໃຫ້ການຈັດຕັ້ງຂອງບ້ານ ເປັນຜູ້ຄຸ້ມຄອງຕາມລະບຽບກົດໝາຍ ແລະ ຮິດຄອງປະເພນີ ຫ້າມນຳໃຊ້ ທີ່ດິນດັ່ງກ່າວໃນຈຸດປະສົງອື່ນ ໂດຍບໍ່ໄດ້ຮັບອະນຸຍາດຈາກພາກສ່ວນທີ່ກ່ຽວຂ້ອງ.

6.4 ການຄຸ້ມຄອງ ທີ່ດິນປ່າໄມ້

ທີ່ດິນປ່າໄມ້ປະກອບມີຄື: ປ່າຊົມໃຊ້ທົ່ວໄປ. ທີ່ດິນປ່າໄມ້ແມ່ນຊັບພະຍາກອນອັນລ້ຳຄ່າ, ມີລະບົບນິເວດສະ ເພາະຂອງມັນ ຊຶ່ງປະກອບມີຊີວະນາໆພັນແຫຼ່ງນ້ຳ, ສັດປ່າ ແລະ ຕົ້ນໄມ້ຫຼາຍຊະນິດທີ່ເກີດຕາມທຳມະຊາດ; ການ ຄຸ້ມຄອງແມ່ນມອບໃຫ້ອຳນາດການປົກຄອງທ້ອງຖິ່ນ ປະສານສົມທົບກັບບັນດາຂະແໜງການທີ່ກ່ຽວຂ້ອງຂອງຂັ້ນ ເມືອງ ແລະ ຂັ້ນແຂວງ ອອກລະບຽບການໃນການຄຸ້ມຄອງ ແລະ ປົກປັກຮັກສາ.

6.5 ການຄຸ້ມຄອງ ທີ່ດິນຄົມມະນາຄົມ

ລະບົບຕະຫຼາງເສັ້ນບ້ານດົງເມືອງ ເມືອງຈຳພອນ ແຂວງສະຫວັນນະເຂດ ແມ່ນປະກອບມີ 02 ປະເພດຄື:

- **ທາງປະເພດທີ 2:** ເສັ້ນທາງເຊື່ອມຈາກບ້ານຫາບ້ານກຳນົດ 10 ແມັດ , ຄືອອກຈາກໃຈກາງທາງເບື້ອງ ລະ 5 ແມັດ .
- **ທາງປະເພດທີ 3:** ແມ່ນເສັ້ນທາງຮ່ອມ, ທາງຊອຍພາຍໃນບ້ານ ແລະ ໄປເຂດທຳການຜະລິດ, ແມ່ນໄດ້ ກຳນົດເອົາຄວາມກ້ວາງ 4 ຫາ 8 ແມັດ, ຄືອອກຈາກໃຈກາງທາງເບື້ອງລະ 2 ຫຼື 4 ແມັດ.

ທີ່ດິນປະເພດດັ່ງກ່າວມອບໃຫ້ຫ້ອງການໂຍທາທິການ ແລະ ຂົນສົ່ງເມືອງ ເປັນຜູ້ຄຸ້ມຄອງຕາມກົດໝາຍ.

6.6 ການຄຸ້ມຄອງ ທີ່ດິນບໍລິເວນນ້ຳ

ສຳລັບທີ່ດິນບໍລິເວນນ້ຳ ປະກອບມີ: ອ່າງເກັບນ້ຳອ່າງສຸຍ, ເຊ ຈຳພອນ, ຮ່ອງນ້ຳນອກນັ້ນຍັງມີການສະຫງວນ ແຄມຫ້ວຍຕ່າງໆໄວ້ເບື້ອງລະ 50 ແມັດ, ຮ່ອງຫ້ວຍຕາດມີການສະຫງວນແຄມຫ້ວຍໄວ້ເບື້ອງລະ 20 ແມັດ. ເພື່ອ ເປັນການປ້ອງກັນການເຊາະເຈື່ອນ, ເພື່ອຮັກສາດິນແຄມນ້ຳ, ແຄມຫ້ວຍຕ່າງໆໃຫ້ມີຄວາມຍືນຍົງຕະຫຼອດໄປ. ດິນ ບໍລິເວນນ້ຳຂອງບ້ານ ແມ່ນໄດ້ກຳນົດຕາມແຜນຈັດສັນທີ່ ໝາຍໄວ້ຢູ່ໃນແຜນທີ່ ແລະ ມອບໃຫ້ບ້ານເປັນຜູ້ຄຸ້ມຄອງ ອອກລະບຽບການ ແລະ ມາດຕາການໃນການຄຸ້ມຄອງ.

VII. ການຫັນປ່ຽນປະເພດທີ່ດິນ

ໃນກໍລະນີມີການຫັນປ່ຽນການນຳໃຊ້ທີ່ດິນປະເພດໜຶ່ງໄປສູ່ປະເພດອື່ນ ທີ່ໄດ້ກຳນົດໄວ້ໃນບົດແຜນຈັດສັນ ທີ່ດິນຂັ້ນບ້ານ/ກຸ່ມບ້ານ ແລະ ໄດ້ຮັບຮອງຈາກ ອົງການປົກຄອງທ້ອງຖິ່ນ ແມ່ນໃຫ້ປະຕິບັດຕາມລະບຽບການຂອງ ຂະແໜງ ການກະສິກຳ ແລະ ສິ່ງແວດລ້ອມໄດ້ວາງອອກ. (ມີເອກະສານແນະນຳສະເພາະ).

VIII. ກົນໄກການຄຸ້ມຄອງ ແລະ ຈັດຕັ້ງປະຕິບັດ

ກົນໄກການຄຸ້ມຄອງ ແລະ ຈັດຕັ້ງປະຕິບັດແຜນການຄຸ້ມຄອງການນຳໃຊ້ທີ່ດິນ ແລະ ປ່າໄມ້ຂັ້ນບ້ານເພື່ອ ໃຫ້ແຜນການດັ່ງກ່າວຖືກຈັດຕັ້ງປະຕິບັດໄປຕາມແຜນທີ່ວາງໄວ້ໃຫ້ມີປະສິດທິຜົນ, ອຳນາດການປົກຄອງ

ເມືອງ, ອຳນາດການປົກຄອງບ້ານ ແລະ ຄະນະຮັບຜິດຊອບວຽກງານການວາງແຜນຈັດສັນ ແລະ ຄຸ້ມຄອງນຳໃຊ້ທີ່ດິນກະສິກຳ ແລະ ປ່າໄມ້ຂອງບ້ານ ຕ້ອງໄດ້ເຮັດໜ້າທີ່ເປັນຜູ້ຊີ້ນຳ-ນຳພາ ແລະ ຕິດຕາມກວດກາ ການຈັດຕັ້ງປະຕິບັດແຜນດັ່ງນີ້:

8.1. ການຈັດຕັ້ງ

ຄະນະຮັບຜິດຊອບວຽກງານການວາງແຜນຈັດສັນ ແລະ ຄຸ້ມຄອງນຳໃຊ້ທີ່ດິນຂອງບ້ານຕ້ອງປະກອບມີ: ບຸກຄົນທີ່ມີໜ້າທີ່ດຳແໜ່ງທີ່ສຳຄັນໃນອຳນາດການປົກຄອງບ້ານ, ຮັບຜິດຊອບວຽກງານຊີ້ນຳ, ກວດກາ ແລະ ບໍລິຫານຕ່າງໆ (ເອກະສານຊ້ອນທ້າຍທີ 07).

8.2. ບຸກຄະລາກອນ

ນາຍບ້ານ, ຕາງໜ້າອົງການຈັດຕັ້ງມະຫາຊົນ (ຊາວໜຸ່ມ, ແມ່ຍິງ ແລະ ແນວໂຮມ), ກອງຫຼອນ, ປ້ອງກັນ, ປ່າໄມ້ບ້ານ ແລະ ທີ່ດິນບ້ານ.

8.3. ໜ້າທີ່ ແລະ ຄວາມຮັບຜິດຊອບຂອງແຕ່ລະພາກສ່ວນ

- ຈັດຕັ້ງປະຕິບັດມະຕິຄຳສັ່ງ, ແຈ້ງການ ຂອງເມືອງ, ແຂວງ ກ່ຽວກັບການຄຸ້ມຄອງນຳໃຊ້ທີ່ດິນແລະ ປ່າໄມ້.
- ຈັດຕັ້ງປະຕິບັດການກວດກາ, ຕິດຕາມ, ວັດແທກຂອບເຂດດິນທຳການຜະລິດ ໃຫ້ແຕ່ລະຄອບຄົວ, ຊີ້ນຳແຕ່ລະຄອບຄົວໃນການພັດທະນາທີ່ດິນ, ສົ່ງເສີມການປູກພືດເປັນສິນຄ້າ, ຄຸ້ມຄອງ, ປົກປັກຮັກສາ, ປູກໄມ້, ພື້ນພູປ່າ ແລະ ນຳໃຊ້ຊັບພະຍາກອນປ່າໄມ້ຢ່າງມີປະສິດທິຜົນ, ຕາມແຜນການ ແລະ ລະບຽບການທີ່ໄດ້ຮັບການອະນຸມັດແລ້ວ ຈາກຫ້ອງການກະສິກຳ ແລະ ປ່າໄມ້ເມືອງ.
- ໂຄສະນາສຶກສາອົບຮົມກ່ຽວກັບຄວາມສຳຄັນ ແລະ ຄຸນປະໂຫຍດຂອງປ່າໄມ້, ທີ່ດິນປ່າໄມ້, ສັດນ້ຳ, ສັດປ່າ, ແຫຼ່ງນ້ຳ ແລະ ສິ່ງແວດລ້ອມທຳມະຊາດ ໃຫ້ປະຊາຊົນໃນບ້ານຂອງຕົນເຂົ້າໃຈ.
- ຕິດຕາມ, ເກັບກຳສະພາບການປ່ຽນແປງຂອງປ່າໄມ້, ສິ່ງແວດລ້ອມ ແລະ ສະພາບການເຄື່ອນໄຫວວຽກງານປ່າໄມ້ ໃນຂອບເຂດບ້ານຂອງຕົນ ແລ້ວລາຍງານໃຫ້ຫ້ອງການກະສິກຳ ແລະ ປ່າໄມ້ເມືອງ.
- ຈັດຕັ້ງປະຊາຊົນຄຸ້ມຄອງປ່າໄມ້ ແລະ ທີ່ດິນປ່າໄມ້ໃນຂອບເຂດບ້ານຂອງຕົນ
- ສ້າງລະບຽບການສະເພາະໃນການຄຸ້ມຄອງ, ປົກປັກຮັກສາປ່າໄມ້, ແຫຼ່ງນ້ຳ, ສັດນ້ຳ-ສັດປ່າ ແລະ ສິ່ງແວດລ້ອມທຳມະຊາດ ພາຍໃນບ້ານໃຫ້ຖືກຕ້ອງກັບສະພາບຕົວຈິງຂອງບ້ານຕົນ.
- ສົ່ງເສີມການເຮັດອາຊີບກະສິກຳຄົງທີ່ ໃຫ້ປະຊາຊົນພາຍໃນບ້ານ ແນໃສ່ຈຳກັດ ແລະ ກ້າວໄປເຖິງບ່ອນ ຍຸດຕິການຕັດໄມ້ທຳລາຍປ່າ ແລະ ເພື່ອປົກປັກຮັກສາສິ່ງແວດລ້ອມທຳມະຊາດ.

8.4. ຂອບເຂດສິດ

- ກວດກາການອະນຸມັດຕັດໄມ້ ຂອງປະຊາຊົນພາຍໃນບ້ານຕົນ ຕາມລະບຽບການ.
- ຕິດຕາມກວດກາ ແລະ ສະກັດກັ້ນ ການລ່າເນື້ອ ແລະ ຊີ້ຂາຍສັດປ່າ ທີ່ບໍ່ຖືກຕ້ອງຕາມລະບຽບການ.
- ຕ້ານ ແລະ ສະກັດກັ້ນ ການເຄື່ອນໄຫວທີ່ມີຜົນກະທົບຕໍ່ຊັບພະຍາກອນປ່າໄມ້, ແຫຼ່ງນ້ຳ ແລະ ສິ່ງແວດລ້ອມເຊັ່ນ: ການທຳລາຍຕໍ່ຊັບພະຍາກອນປ່າໄມ້, ສັດນ້ຳ, ສັດປ່າ ແລະ ແຫຼ່ງນ້ຳຢ່າງທັນການ.
- ເຂົ້າຮ່ວມ ແລະ ປະກອບຄຳເຫັນຕໍ່ກອງປະຊຸມຕາມການເຊື່ອເຊີນ.
- ຮຽກປະຊຸມ, ຄົ້ນຄວ້າ, ແກ້ໄຂບັນຫາຕ່າງໆ ທີ່ກ່ຽວຂ້ອງກັບວຽກງານຄຸ້ມຄອງນຳໃຊ້ທີ່ດິນ ແລະ ປ່າໄມ້ .
- ປະຕິບັດສິດອື່ນໆ ຕາມຂັ້ນເທິງມອບໝາຍສະເພາະ ຫຼື ຕາມທີ່ກຳນົດໄວ້ໃນລະບຽບກົດໝາຍ.

8.5. ລະບອບແບບແຜນວິທີເຮັດວຽກ

- ແບບແຜນວິທີເຮັດວຽກຂອງຄະນະຮັບຜິດຊອບວາງແຜນຈັດສັນ ແລະ ຄຸ້ມຄອງນໍາໃຊ້ທີ່ດິນຂອງບ້ານມີດັ່ງນີ້:
- ປະຕິບັດຫຼັກການເຮັດວຽກແບບລວມສູນປະຊາທິປະໄຕ,ນໍາພາເປັນໝູ່ຄະນະ, ແບ່ງງານໃຫ້ບຸກຄົນ
- ມີແຜນການ, ແຜນກິດຈະກຳລະອຽດ, ການແກ້ໄຂວຽກງານຢ່າງມີຈຸດສຸມ, ເປົ້າໝາຍ ແລະ ຄາດໝາຍ.
- ການເຄື່ອນໄຫວວຽກງານ ບົນພື້ນຖານການປະສານສົມທົບ ແລະ ມີຄວາມເປັນເອກະພາບພາຍໃນ.
- ທຸກໜ້າວຽກຕ້ອງມີການສໍາຫຼວດ, ກວດກາ, ສະຫຼຸບຖອດຖອນບົດຮຽນ ຕີລາຄາຜົນໄດ້ ຜົນເສຍລວມທັງສາເຫດຕ່າງໆຢ່າງຖືກຕ້ອງກັບສະພາບຕົວຈິງ, ປະຕິບັດລະບອບການລາຍງານເປັນປະຈໍາ.

8.6. ການຕິດຕາມກວດກາ

ການຕິດຕາມກວດກາຈັດຕັ້ງປະຕິບັດ ແມ່ນຈະຕ້ອງໄດ້ດໍາເນີນຫຼັງຈາກສໍາເລັດວຽກວາງແຜນການນໍາໃຊ້ທີ່ດິນໄດ້ມີການຈັດພິທີປະກາດມອບຮັບ. ເພື່ອເປັນການກະຕຸ້ນ ແລະ ເຕືອນໃຫ້ຊາວບ້ານໃນການປະຕິບັດແຜນການນໍາໃຊ້ທີ່ດິນ ແລະ ປ່າໄມ້ທີ່ໄດ້ປະກາດຮັບຮອງເອົາ, ເພື່ອກວດກາເບິ່ງຄວາມຖືກຕ້ອງ, ຊຶ່ງຖ້າຫາກຜົນການຕິດຕາມກວດກາອອກມາໃນທາງບວກແຜນການດັ່ງກ່າວກໍ່ຈະບໍ່ຖືກດັດແປງແກ້ໄຂແຕ່ຖ້າຫາກບໍ່ຖືກຕ້ອງກັບແຜນການດັ່ງກ່າວ ແມ່ນຈະຕ້ອງໄດ້ຖືກພິຈານຄືນ ແລະ ດັດແປງ ເພື່ອໃຫ້ອົງການ ຈັດຕັ້ງດັ່ງກ່າວນີ້ສາມາດເຄື່ອນໄຫວໄດ້ດີໃນໄລຍະທໍາອິດຂອງການດໍາເນີນການກວດກາ ແມ່ນຍັງຕ້ອງການຄວາມຊ່ວຍ ເຫລືອທັງທາງດ້ານວິຊາການ, ງົບປະມານຈາກພາກສ່ວນກ່ຽວຂ້ອງເຊັ່ນ: ແຂວງ , ເມືອງ, ກຸ່ມບ້ານຕະຫລອດຮອດໂຄງ ການທີ່ກ່ຽວຂ້ອງ.

ເອກະສານອ້າງອີງ

1. ກົດໝາຍວ່າດ້ວຍທີ່ດິນ, ເລກທີ 70/ສພຊ, ລົງວັນທີ 21 ມິຖຸນາ 2019
2. ກົດໝາຍວ່າດ້ວຍທາງຫຼວງ ເລກທີ 04/99ສພຊ, ລົງວັນທີ 3 ເມສາ 1999
3. ກົດໝາຍ ວ່າດ້ວຍນໍ້າ ແລະ ຊັບພະຍາກອນນໍ້າ ສະບັບປັບປຸງ, ເລກທີ 23/ສພຊ, ລົງວັນທີ 11 ພຶດ ສະພາ 2017, 2020 ແລະ 2022
4. ກົດໝາຍວ່າດ້ວຍປ່າໄມ້, ເລກທີ 64/ສພຊ, ລົງວັນທີ 13 ມິຖຸນາ 2019
5. ດໍາລັດວ່າດ້ວຍປ່າສະຫງວນ, ສະບັບເລກທີ 219/ລບ, ລົງວັນທີ 20 ມິຖຸນາ 2023.
6. ດໍາລັດວ່າດ້ວຍ ທີ່ດິນບໍລິເວນນໍ້າ ສະບັບເລກທີ 350/ລບ, ລົງວັນທີ 13 ພະຈິກ 2023
7. ແຈ້ງການຂອງກະຊວງພະລັງງານ ແລະ ບໍ່ແຮ່ ເລກທີ 1585/ພບ.ຫກ,ລົງວັນທີ 12 ມັງກອນ 2018
8. ຄູ່ມືແນະນຳກ່ຽວກັບສ້າງແຜນຈັດສັນການນຳໃຊ້ທີ່ດິນຂັ້ນບ້ານ, ສະບັບເລກທີ 2191/ກຊສ.ກທດ, ລົງວັນທີ 12 ພຶດສະພາ 2022

ເອກະສານຊ້ອນທ້າຍ

ເອກະສານຊ້ອນທ້າຍທີ 1: ຫ້າງສີສະເໜີ



ສາທາລະນະລັດ ປະຊາທິປະໄຕ ປະຊາຊົນລາວ
ສັນຕິພາບ ເອກະລາດ ປະຊາທິປະໄຕ ເອກະພາບ ວັດທະນະຖາວອນ

ເມືອງຈຳພອນ

ຫ້ອງການກະສິກຳ ແລະ ສິ່ງແວດລ້ອມເມືອງ

ເລກທີ 84 /ຫກສມ.ຈພ

ເມືອງຈຳພອນ, ວັນທີ 20 ພະຈິກ 2025

ຫ້າງສີສະເໜີ

ຮຽນ: ທ່ານເຈົ້າເມືອງຈຳພອນ ທີ່ເຄົາລົບ ແລະ ນັບຖືຢ່າງສູງ.

ເລື່ອງ: ສະເໜີທ່ານເຈົ້າເມືອງອອກຂໍ້ຕົກລົງວ່າດ້ວຍການຮັບຮອງ ແລະ ປະກາດໃຊ້ແຜນຈັດສັນການນຳ
ໃຊ້ທີ່ດິນບ້ານ ສີວິໄລ, ບ້ານດົງເມືອງ, ບ້ານເພຍກ່າ ເມືອງຈຳພອນ, ແຂວງສະຫວັນນະເຂດ.

- ອີງຕາມ ຂໍ້ຕົກລົງລັດຖະມົນຕີກະຊວງກະສິກຳ ແລະ ສິ່ງແວດລ້ອມ ສະບັບເລກທີ 1448/ກສ, ລົງວັນທີ 25 ກັນຍາ 2025 ວ່າດ້ວຍການຈັດຕັ້ງ ແລະ ເຄື່ອນໄຫວຂອງຫ້ອງການກະສິກຳ ແລະ ສິ່ງແວດລ້ອມເມືອງ/ນະຄອນ.
- ອີງຕາມ ແຜນກິດຈະກຳຂອງໂຄງການຄຸ້ມຄອງຊັບພະຍາກອນແບບເຊື່ອມສານ ແລະ ບົນພື້ນຖານລະບົບນິເວດໃນອ່າງຮັບນ້ຳເຊບັ້ງຫຽງ ແລະ ຕົວເມືອງນະຄອນຫຼວງພະບາງ ປີ 2025.
- ອີງຕາມ ບົດບັນທຶກຜ່ານ(ຮ່າງ) ແຜນຈັດສັນທີ່ດິນຂຶ້ນບ້ານໃນ 3 ບ້ານຄື: ບ້ານສີວິໄລ, ບ້ານດົງເມືອງ, ບ້ານເພຍກ່າ ແລະ ຮັງຮອງເອົາແຜນຈັດສັນທີ່ດິນຂຶ້ນບ້ານ ໃນ 3 ບ້ານຄັ້ງວັນທີ 18 ພະຈິກ 2025.

ຫົວໜ້າ ຫ້ອງການກະສິກຳ ແລະ ສິ່ງແວດລ້ອມເມືອງ ຂໍຖືເປັນກຽດຢ່າງສູງຮຽນສະເໜີມາຍັງທ່ານເຈົ້າເມືອງ ພິຈາລະນາລົງລາຍເຊັນໃສ່ຂໍ້ຕົກລົງຮັບຮອງ ແລະ ປະກາດໃຊ້ແຜນຈັດສັນທີ່ດິນຂຶ້ນບ້ານ 08 ປະເພດຢູ່ບ້ານສີວິໄລ, ບ້ານດົງເມືອງ ແລະ ບ້ານເພຍກ່າ ພາຍໃຕ້ໂຄງການຄຸ້ມຄອງຊັບພະຍາກອນນ້ຳແບບເຊື່ອມສານ ແລະ ບົນພື້ນຖານລະບົບນິເວດໃນອ່າງຮັບນ້ຳເຊບັ້ງຫຽງ ແລະ ຕົວເມືອງນະຄອນຫຼວງພະບາງ ເພື່ອເຮັດໃຫ້ວຽກງານດັ່ງກ່າວດຳເນີນໄປດ້ວຍຄວາມສະດວກ ແລະ ໃຫ້ມີຜົນສຳເລັດ.

ດັ່ງນັ້ນ, ຈຶ່ງຮຽນສະເໜີມາຍັງທ່ານເພື່ອພິຈາລະນາຕາມລະບຽບການດ້ວຍ.

ຫົວໜ້າຫ້ອງການ



ຄອນສະຫວັນ ດວງມາລາ

ເອກະສານຊ້ອນທ້າຍທີ 2: ບົດບັນທຶກຕົກລົງເຂດຄຸ້ມຄອງລະຫວ່າງບ້ານດົງເມືອງ ຕິດກັບບັນດາບ້ານໃກ້ຄຽງ



ສາທາລະນະລັດ ປະຊາທິປະໄຕ ປະຊາຊົນລາວ

ສັນຕິພາບ ເອກະລາດ ປະຊາທິປະໄຕ ເອກະພາບ ວັດທະນະຖາວອນ

ເມືອງຈຳພອນ

ບ້ານ ດົງເມືອງ

ເລກທີ.139/ນບ,ຈພ

ທີ່ ບ້ານ ດົງເມືອງ ,ວັນທີ 24/ 10 /2025

ບົດບັນທຶກ

ຕົກລົງເຂດຄຸ້ມຄອງລະຫວ່າງ ບ້ານດົງເມືອງ ແລະ ບ້ານ ທ່າເມືອງ

ໃນຄັ້ງວັນທີ 24/10/2025 ເວລາ 13 ໂມງ 30 ນາທີ, ທີ່ຫ້ອງການບ້ານ ດົງເມືອງ ໄດ້ເຮັດບົດບັນທຶກລະຫວ່າງນາຍບ້ານ ບ້ານ ດົງເມືອງ ແລະ ບ້ານທ່າເມືອງ ໂດຍໄດ້ມີການລົງສຳຫຼວດວັດແທກເຂດແດນລະຫວ່າງບ້ານກັບບ້ານຕົວຈິງ ເຊິ່ງມີຜູ້ເຂົ້າຮ່ວມທັງໝົດ ຈຳນວນ 25 ທ່ານ, ຍິງ 8 ທ່ານ,ເຊິ່ງມີລາຍຊື່ໃນໃບລົງທະບຽນ,

ເພື່ອເຮັດໃຫ້ສອດຄ່ອງກັບແນວທາງນະໂຍບາຍຂອງພັກ ແລະ ລັດຕໍ່ກັບວຽກງານຄຸ້ມຄອງທີ່ດິນເຮັດໃຫ້ແຕ່ລະບ້ານມີຂອບເຂດຄຸ້ມຄອງຈະແຈ້ງແລະມີຄວາມເປັນເອກະພາບກັນກັບບ້ານທີ່ມີເຂດແດນຕິດຈອດກັນ.

ຄະນະຮັບຜິດຊອບວຽກງານຈັດສັນທີ່ດິນຂັ້ນເມືອງ, ຄະນະທີ່ມຽນຈາກຄະແໜງຄຸ້ມຄອງ ແລະ ພັດທະນາທີ່ດິນແຂວງ, ວິຊາການຈາກຫ້ອງການກະສິກຳແລະສິ່ງແວດລ້ອມເມືອງ ຈຳພອນ ໄດ້ລົງສຳຫຼວດກວດກາເຂດແດນຮ່ວມກັບການຈັດຕັ້ງບ້ານ ດົງເມືອງ, ການຈັດຕັ້ງ ບ້ານ ທ່າເມືອງ, ເຖົ້າແກ່ແນວໂຮມ ບ້ານ ດົງເມືອງ, ພໍ່ແມ່ປະຊາຊົນ ເຫັນດີເປັນເອກະພາບກັນດັ່ງນີ້:

ຊາຍແດນຕິດຈອດບ້ານ ດົງເມືອງ ກັບ ບ້ານ ທ່າເມືອງ ທິດເໜືອ, ເລີ່ມແຕ່ນານາງພິນເປັນຈຸດເຂດແດນລະຫວ່າງ3ບ້ານຄື: ບ້ານ ດົງເມືອງ,ບ້ານ ດົງໝາກກໍ່,ບ້ານ ທ່າເມືອງ ເລາະມາໃສ່ນາທ້າວເຫຼິນເລາະມາໃສ່ນາທ້າວສີສຸນັນ,ມາໃສ່ນາທ້າວຄຳຜຸຍ,ມາໃສ່ນາທ້າວແສງເພັດແລ້ວອອກໄປໃສ່ທາງຢາງ,ເລາະລົງມາຕາມທາງຢາງຮອດທາງຮ່ອມເຂົ້າບ້ານທ່າເມືອງແລ້ວຕໍ່ມາໃສ່ນານາງນ້ອຍ,ມາໃສ່ນາທ້າວສົມບຸນຕໍ່ໃສ່ນາພໍ່ເຖົ້ານວນຕາ,ມາໃສ່ນານາງຈັນແລ້ວມາໃສ່ນາແມ່ເຖົ້ານວມແລະໄປຫາຈຸດກາງເຊຈຳພອນທີ່ເປັນຊາຍແດນລະຫວ່າງ3ບ້ານຄື: ບ້ານ ດົງເມືອງ,ບ້ານ ທ່າເມືອງ ແລະ ບ້ານ ເຊ.

ສະນັ້ນ ຈຶ່ງເຮັດບົດບັນທຶກສະບັບນີ້ໄວ້ເພື່ອເປັນບ່ອນອີງໃນການຈັດຕັ້ງປະຕິບັດໃນຕໍ່ໜ້າ.

ນາຍບ້ານດົງເມືອງ



ສິລຸນ ຄຳວິງສາ

ນາຍບ້ານທ່າເມືອງ



ບຸນລອດ ກ້ອນມະນີ

ຜູ້ບັນທຶກ

(Handwritten signature)



ສາທາລະນະລັດ ປະຊາທິປະໄຕ ປະຊາຊົນລາວ

ສັນຕິພາບ ເອກະລາດ ປະຊາທິປະໄຕ ເອກະພາບ ວັດທະນະຖາວອນ

ເມືອງຈໍາພອນ

ບ້ານ ດົງເມືອງ

ເລກທີ..149/ຈມ

ທີ່ ບ້ານ ດົງເມືອງ ,ວັນທີ.25/10/2025

ບົດບັນທຶກ

ຕົກລົງເຂດຄຸ້ມຄອງລະຫ່ວາງ ບ້ານດົງເມືອງ ແລະ ບ້ານເຊ,

ໃນຄັ້ງວັນທີ 24/10/2025 ເວລາ 13 ໂມງ 30 ນາທີ, ທີ່ຫ້ອງການບ້ານ ດົງເມືອງ ໄດ້ເຮັດບົດບັນທຶກລະຫ່ວາງນາດການປົກຄອງ ບ້ານ ດົງເມືອງ ແລະ ບ້ານທ່າມ່ວງ ໂດຍໄດ້ມີການລົງສໍາຫຼວດວັດແທກເຂດແດນລະຫ່ວາງບ້ານກັບບ້ານຕົວຈິງ ເຊິ່ງມີຜູ້ເຂົ້າຮ່ວມທັງໝົດ ຈໍານວນ 25 ທ່ານ, ຍິງ 8 ທ່ານ,ເຊິ່ງມີລາຍຊື່ໃນໃບລົງທະບຽນ,

ເພື່ອເຮັດໃຫ້ສອດຄ່ອງກັບແນວທາງນະໂຍບາຍຂອງພັກ ແລະ ລັດຕໍ່ກັບວຽກງານຄຸ້ມຄອງທີ່ດິນເຮັດໃຫ້ແຕ່ລະບ້ານມີຂອບເຂດຄຸ້ມຄອງຈະແຈ້ງແລະມີຄວາມເປັນເອກະພາບກັນກັບບ້ານທີ່ມີເຂດແດນຕິດຈອດກັນ.

ຄະນະຮັບຜິດຊອບວຽກງານຈັດສັນທີ່ດິນຂັ້ນເມືອງ, ຄະນະທີ່ມາຈາກຄະແໜງຄຸ້ມຄອງ ແລະ ພັດທະນາທີ່ດິນແຂວງ, ວິຊາການຈາກຫ້ອງການກະສິກໍາແລະສິ່ງແວດລ້ອມເມືອງ ຈໍາພອນ ໄດ້ລົງສໍາຫຼວດກວດກາເຂດແດນຮ່ວມກັບການຈັດຕັ້ງບ້ານ ດົງເມືອງ, ການຈັດຕັ້ງ ບ້ານ ເຊ, ເຖົ້າແກ່ແນວໂຮມ ບ້ານ ດົງເມືອງ, ພໍ່ແມ່ປະຊາຊົນ ເຫັນດີເປັນເອກະພາບກັນດັ່ງນີ້:

ຊາຍແດນຕິດຈອດບ້ານ ດົງເມືອງ ກັບ ບ້ານ ເຊ ທິດຕາເວັນອອກ, ເລີ່ມແຕ່ຈຸດກາງເຊຈໍາພອນ.ສາມແຍກລະຫວ່າງຊາຍແດນບ້ານ ດົງເມືອງ,ບ້ານ ທ່າເມືອງ,ບ້ານ ເຊ,ເລາະລົງມາຕາມສາຍເຊຈໍາພອນມາໃສ່ຈຸດເຄິ່ງກາງຂົວຂ້າມເຊຈໍາພອນ.ທີ່ເປັນຈຸດຊາຍແດນລະຫວ່າງ3ບ້ານຄື: ບ້ານ ດົງເມືອງ,ບ້ານ ເຊ ແລະ ບ້ານ ທ່າມ່ວງ,

ສະນັ້ນ ຈຶ່ງເຮັດບົດບັນທຶກສະບັບນີ້ໄວ້ເພື່ອເປັນບ່ອນອີງໃນການຈັດຕັ້ງປະຕິບັດໃນຕໍ່ໜ້າ.

ນາຍບ້ານດົງເມືອງ

ນາຍບ້ານ ເຊ

ຜູ້ບັນທຶກ



Handwritten signature of the recorder

ສີສຸພານ ຄຳວິງສາ

ບຸນລິນ ໂຮງລະວາ



ສາທາລະນະລັດ ປະຊາທິປະໄຕ ປະຊາຊົນລາວ

ສັນຕິພາບ ເອກະລາດ ປະຊາທິປະໄຕ ເອກະພາບ ວັດທະນະຖາວອນ

ເມືອງຈຳພອນ

ບ້ານ ດົງເມືອງ

ເລກທີ...145.../ຈມ

ທີ່ ບ້ານ ດົງເມືອງ ,ວັນທີ 27/ 10 /2025

ບົດບັນທຶກ

ຕົກລົງເຂດຄຸ້ມຄອງລະຫ່ວາງ ບ້ານດົງເມືອງ ແລະ ບ້ານທ່າມ່ວງ,

ໃນຄັ້ງວັນທີ 24/10/2025 ເວລາ 13 ໂມງ 30 ນາທີ, ທີ່ຫ້ອງການບ້ານ ດົງເມືອງ ໄດ້ເຮັດບົດບັນທຶກລະຫ່ວາງ ນາດການປົກຄອງ ບ້ານ ດົງເມືອງ ແລະ ບ້ານທ່າມ່ວງ ໂດຍໄດ້ມີການລົງສຳຫຼວດວັດແທກເຂດແດນລະຫ່ວາງບ້ານກັບບ້ານຕົວຈິງ ເຊິ່ງມີຜູ້ເຂົ້າຮ່ວມທັງໝົດ ຈຳນວນ 25 ທ່ານ, ຍິງ 8 ທ່ານ,ເຊິ່ງມີລາຍຊື່ໃນໃບລົງທະບຽນ,

ເພື່ອເຮັດໃຫ້ສອດຄ່ອງກັບແນວທາງນະໂຍບາຍຂອງພັກ ແລະ ລັດຕໍ່ກັບວຽກງານຄຸ້ມຄອງທີ່ດິນເຮັດໃຫ້ແຕ່ລະບ້ານມີຂອບເຂດຄຸ້ມຄອງຈະແຈ້ງແລະມີຄວາມເປັນເອກະພາບກັນກັບບ້ານທີ່ມີເຂດແດນຕິດຈອດກັນ.

ຄະນະຮັບຜິດຊອບວຽກງານຈັດສັນທີ່ດິນຂັ້ນເມືອງ, ຄະນະທີ່ມາງານຈາກຄະແໜງຄຸ້ມຄອງ ແລະ ພັດທະນາທີ່ດິນແຂວງ, ວິຊາການຈາກຫ້ອງການກະສິກຳແລະສິ່ງແວດລ້ອມເມືອງ ຈຳພອນ ໄດ້ລົງສຳຫຼວດກວດກາເຂດແດນຮ່ວມກັບການຈັດຕັ້ງບ້ານ ດົງເມືອງ, ການຈັດຕັ້ງ ບ້ານ ທ່າມ່ວງ, ເຖົ້າແກ່ແນວໂຮມ ບ້ານ ດົງເມືອງ, ພໍ່ແມ່ປະຊາຊົນ ເຫັນດີເປັນເອກະພາບກັນດັ່ງນີ້:

ຊາຍແດນຕິດຈອດບ້ານ ດົງເມືອງ ກັບ ບ້ານ ທ່າມ່ວງ ທິດໃຕ້ ເລີ່ມແຕ່ເຄິ່ງກາງຄົວຂ້າມເຊຈຳພອນລະຫວ່າງຊາຍແດນ 3 ບ້ານ ດົງເມືອງ,ບ້ານ ເຊ,ບ້ານທ່າມ່ວງເລາະໄປຕາມເສັ້ນທາງຢາງຮອດປ້າຍບ້ານທ່າມ່ວງ,ເລາະລົງໃສ່ນາຂອງນາງ ປາພະສອນ ແລ້ວໄປຕໍ່ໃສ່ນາຂອງນາງຫຼາຍ,ແລ້ວຕໍ່ໄປໃສ່ໜອງບຶງແລ້ງແຈປ່າຊ້າບ້ານຊະຄິນເໜືອເປັນຈຸດເຂດແດນລະຫ່ວາງ3 ບ້ານ,ຄື:ບ້ານ ດົງເມືອງ,ບ້ານ ທ່າມ່ວງ ແລະ ບ້ານ ຊະຄິນເໜືອ,

ສະນັ້ນ ຈຶ່ງເຮັດບົດບັນທຶກສະບັບນີ້ໄວ້ເພື່ອເປັນບ່ອນອີງໃນການຈັດຕັ້ງປະຕິບັດໃນຕໍ່ໜ້າ.

ນາຍບ້ານດົງເມືອງ

ນາຍບ້ານທ່າມ່ວງ

ຜູ້ບັນທຶກ



ສິລຸນ ຄຳເລີງສາ



ກຳແກ້ວ ວິໄລພອນ

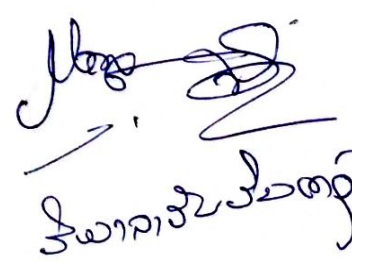



ສາທາລະນະລັດ ປະຊາທິປະໄຕ ປະຊາຊົນລາວ

ສັນຕິພາບ ເອກະລາດ ປະຊາທິປະໄຕ ເອກະພາບ ວັດທະນະຖາວອນ

ເມືອງຈຳພອນ

ບ້ານ ດົງເມືອງ

ເລກທີ...142.../ຈມ

ທີ່ ບ້ານ ດົງເມືອງ ,ວັນທີ...24.../10 /2025

ບົດບັນທຶກ

ຕົກລົງເຂດຄຸ້ມຄອງລະຫ່ວາງ ບ້ານດົງເມືອງ ແລະ ບ້ານ ຊະຄິນເໜືອ

ໃນຄັ້ງວັນທີ 24/10/2025 ເວລາ 13 ໂມງ 30 ນາທີ, ທີ່ຫ້ອງການບ້ານ ດົງເມືອງ ໄດ້ເຮັດບົດບັນທຶກລະຫ່ວາງນາດການ ປົກຄອງ ບ້ານ ດົງເມືອງ ແລະ ບ້ານ ຊະຄິນເໜືອ ໂດຍໄດ້ມີການລົງສຳຫຼວດວັດແທກເຂດແດນລະຫ່ວາງບ້ານກັບບ້ານຕົວຈິງ ເຊິ່ງ ມີຜູ້ເຂົ້າຮ່ວມທັງໝົດ ຈຳນວນ 25 ທ່ານ, ຍິງ 8 ທ່ານ,ເຊິ່ງມີລາຍຊື່ໃນໃບລົງທະບຽນ,

ເພື່ອເຮັດໃຫ້ສອດຄ່ອງກັບແນວທາງນະໂຍບາຍຂອງພັກ ແລະ ລັດຕໍ່ກັບວຽກງານຄຸ້ມຄອງທີ່ດິນເຮັດໃຫ້ແຕ່ລະບ້ານມີຂອບ ເຂດຄຸ້ມຄອງຈະແຈ້ງແລະມີຄວາມເປັນເອກະພາບກັນກັບບ້ານທີ່ມີເຂດແດນຕິດຈອດກັນ.

ຄະນະຮັບຜິດຊອບວຽກງານຈັດສັນທີ່ດິນຂັ້ນເມືອງ, ຄະນະທີມງານຈາກຄະແໜງຄຸ້ມຄອງ ແລະ ພັດທະນາທີ່ດິນແຂວງ, ວິຊາການຈາກຫ້ອງການກະສິກຳແລະສິ່ງແວດລ້ອມເມືອງ ຈຳພອນ ໄດ້ລົງສຳຫຼວດກວດກາເຂດແດນຮ່ວມກັບການຈັດຕັ້ງບ້ານ ດົງ ເມືອງ, ການຈັດຕັ້ງ ບ້ານ ຊະຄິນເໜືອ, ເຖົ້າແກ່ແນວໂຮມ ບ້ານ ດົງເມືອງ, ພໍ່ແມ່ປະຊາຊົນ ເຫັນດີເປັນເອກະພາບກັນດັ່ງນີ້:

ຊາຍແດນຕິດຈອດບ້ານ ດົງເມືອງ ກັບ ບ້ານ ຊະຄິນເໜືອ ທິດຕາເວັນຕົກ, ເລິ່ມແຕ່ ແຈປ່າຊ້າບ້ານຊະຄິນເໜືອນາທ້າວ ສຸມາ, ເລາະໄປຕາມຮົ້ວທ້າວ ສຸມາໄປຮອດທາງຢາງແລ້ວແລ້ວລົງໄປຫາປາກຄອງເກົ່າ,ນຳຄອງລົງໄປຮອດນາລຽງກົມ ແລ້ວລັດໃສ່ຕີນໂນນ ນາທ້າວແຫຼ້ ໄປຫາໂນນນາທ້າວໄພ ແລ້ວຕໍ່ມາໃສ່ໂນນເຄັງເລາະຕາມສຸຍໄປຈອດໃສ່ຈຸດຊາຍແດນລະຫ່ວາງ3ບ້ານຄື: ບ້ານ ດົງ ເມືອງ,ບ້ານ ຊະຄິນເໜືອ ແລະ ບ້ານ ໂພນມ່ວງ(ຄຸ້ມດົງເຜິ້ງທ່າງ).

ສະນັ້ນ ຈຶ່ງເຮັດບົດບັນທຶກສະບັບນີ້ໄວ້ເພື່ອເປັນບ່ອນອີງໃນການຈັດຕັ້ງປະຕິບັດໃນຕໍ່ໜ້າ.

ນາຍບ້ານດົງເມືອງ

ນາຍບ້ານຊະຄິນເໜືອ

ຜູ້ບັນທຶກ



Handwritten signature of the recorder

ສິລຸນ ຄຳເລີງສາ



ສາທາລະນະລັດ ປະຊາທິປະໄຕ ປະຊາຊົນລາວ
ສັນຕິພາບ ເອກະລາດ ປະຊາທິປະໄຕ ເອກະພາບ ວັດທະນະຖາວອນ

ເມືອງຈຳພອນ

ບ້ານ ດົງເມືອງ

ເລກທີ...155... /ນບຈມ

ທີ່ ບ້ານ ດົງເມືອງ ,ວັນທີ ...28.../10 /2025

ບົດບັນທຶກ

ຕົກລົງເຂດຄຸ້ມຄອງລະຫ່ວາງ ບ້ານດົງເມືອງ ແລະ ບ້ານ ດົງໝາກກໍ່

ໃນຄັ້ງວັນທີ 24/10/2025 ເວລາ 13 ໂມງ 30 ນາທີ, ທີ່ຫ້ອງການບ້ານ ດົງເມືອງ ໄດ້ເຮັດບົດບັນທຶກລະຫ່ວາງນາດການ ປົກຄອງ ບ້ານ ດົງເມືອງ ແລະ ບ້ານ ດົງໝາກກໍ່ ໂດຍໄດ້ມີການລົງສຳຫຼວດວັດແທກເຂດແດນລະຫ່ວາງບ້ານກັບບ້ານຕົວຈິງ ເຊິ່ງມີ ຜູ້ເຂົ້າຮ່ວມທັງໝົດ ຈຳນວນ 25 ທ່ານ, ຍິງ 8 ທ່ານ,ເຊິ່ງມີລາຍຊື່ໃນໃບລົງທະບຽນ,

ເພື່ອເຮັດໃຫ້ສອດຄ່ອງກັບແນວທາງນະໂຍບາຍຂອງພັກ ແລະ ລັດຕໍ່ກັບວຽກງານຄຸ້ມຄອງທີ່ດິນເຮັດໃຫ້ແຕ່ລະບ້ານມີຂອບ ເຂດຄຸ້ມຄອງຈະແຈ້ງແລະມີຄວາມເປັນເອກະພາບກັນກັບບ້ານທີ່ມີເຂດແດນຕິດຈອດກັນ.

ຄະນະຮັບຜິດຊອບວຽກງານຈັດສັນທີ່ດິນຂັ້ນເມືອງ, ຄະນະທີ່ມຽນຈາກຄະແໜງຄຸ້ມຄອງ ແລະ ພັດທະນາທີ່ດິນແຂວງ, ວິຊາການຈາກຫ້ອງການກະສິກຳແລະສິ່ງແວດລ້ອມເມືອງ ຈຳພອນ ໄດ້ລົງສຳຫຼວດກວດກາເຂດແດນຮ່ວມກັບການຈັດຕັ້ງບ້ານ ດົງ ເມືອງ, ການຈັດຕັ້ງ ບ້ານ ດົງໝາກກໍ່, ເຖົ້າແກ່ແນວໂຮມ ບ້ານ ດົງເມືອງ, ພໍ່ແມ່ປະຊາຊົນ ເຫັນດີເປັນເອກະພາບກັນດັ່ງນີ້:

ຊາຍແດນຕິດຈອດບ້ານ ດົງເມືອງ ກັບ ບ້ານ ດົງໝາກກໍ່ ມີ02 ທິດຄື:

- ທິດເໜືອ, ເລີ່ມແຕ່ ນານາງພິນເປັນຈຸດສາຍແດນລະຫ່ວາງ 03 ບ້ານ ຄື: ບ້ານ ດົງເມືອງ , ບ້ານ ທ່າເມືອງ ແລະ ບ້ານ ດົງ ໝາກກໍ່ , ມາໃສ່ດິນນາທ້າວໝູ,ນາທ້າວເຖືອງ ,ນານາງພິນ -ທ້າວ ເສັງ,ນານາງເກີດ,
- ທິດຕາເວັນຕົກເລີ່ມແຕ່ນານາງເກີດ ຫານນາງສາຍສະໜອນ,ນາທ້າວວັດ ,ໃສ່ຮ່ອງຊົນລະປະທານລົງຕາມຮ່ອງ ຊົນລະປະທານໃສ່ສາມແຍກຮ່ອງຊົນລະປະທານ, ຫາສາມແຍກຕໍ່ໃສ່ເຂດແດນບ້ານດົງໝາກກໍ່,ບ້ານດົງເມືອງແລະບ້ານຊະ ຄິນເໜືອ.

ສະນັ້ນ ຈຶ່ງເຮັດບົດບັນທຶກສະບັບນີ້ໄວ້ເພື່ອເປັນບ່ອນອີງໃນການຈັດຕັ້ງປະຕິບັດໃນຕໍ່ໜ້າ.

ນາຍບ້ານດົງເມືອງ

ສິສຸມ ດາວິງ ກາ

ນາຍບ້ານດົງໝາກກໍ່

ປ: ຢຸນ

ຜູ້ບັນທຶກ

ເອກະສານຊ້ອນທ້າຍທີ 3: ບົດບັນທຶກກອງປະຊຸມກ່ຽວກັບການວາງແຜນຈັດສັນ, ກຳນົດເຂດແລະກຳນົດທີ່ດິນແຕ່ລະປະເພດ



ສາທາລະນະລັດ ປະຊາທິປະໄຕ ປະຊາຊົນລາວ

ສັນຕິພາບ ເອກະລາດ ປະຊາທິປະໄຕ ເອກະພາບ ວັດທະນະຖາວອນ

ເມືອງຈໍພອນ

ຫ້ອງການກະສິກຳ ແລະ ສິ່ງແວດລ້ອມ

ບົດບັນທຶກ

ກອງປະຊຸມປຶກສາຫາລື

ວຽກງານກ່ຽວກັບວາງແຜນຈັດສັນ, ກຳນົດເຂດ ແລະ ກຳນົດທີ່ດິນແຕ່ລະປະເພດ

ໃນຕອນເຊົ້າຂອງວັນພຸດ ວັນທີ 24 ຕຸລາ 2025 ເວລາ 8 ໂມງ 30 ນາທີ, ສະຖານທີ່ວັດບ້ານດົງເມືອງ ໄດ້ຈັດກອງປະຊຸມປຶກສາຫາລືວຽກງານກ່ຽວກັບວາງແຜນຈັດສັນ, ກຳນົດເຂດ ແລະ ກຳນົດທີ່ດິນແຕ່ລະປະເພດ, ໂດຍການເປັນປະທານຂອງທ່ານ ຄຳຕາ ສິນນະສອນ ຮອງເລຂາຄະນະບໍລິຫານງານພັກເມືອງ ຮັກສາການເຈົ້າເມືອງ, ຂັ້ນເມືອງແຂວງມີຕາງໜ້າຈາກຂະແໜງຄຸ້ມຄອງ ແລະ ພັດທະນາທີ່, ຂະແໜງຊັບພະຍາກອນນໍ້າ, ຂັ້ນເມືອງມີຫ້ອງການກະສິກຳ ແລະ ສິ່ງແວດລ້ອມ, ຫ້ອງວ່າການເມືອງ, ຫ້ອງການໂຍທາທິການ ແລະ ຂົນສົ່ງເມືອງ, ຫ້ອງການຊາວໜຸ່ມເມືອງ, ຫ້ອງການສະຫະພັນແມ່ຍິງເມືອງ, ຫ້ອງການຍຸຕິທຳເມືອງ, ບ້ານການການເງິນເມືອງ, ກອງບັນຊາການປກສເມືອງ, ກອງບັນຊາການປກຊເມືອງ, ການຈັດຕັ້ງບ້ານສີວິໄລ ແລະ ການຈັດຕັ້ງບ້ານຕິດແປະ ພ້ອມດ້ວຍພໍ່ແມ່ປະຊາຊົນພາຍໃນບ້ານດົງເມືອງ ເຊິ່ງມີຜູ້ເຂົ້າຮ່ວມທັງໝົດ 59 ຄົນ, ຍິງ 12 ຄົນ, ມີລາຍຊື່ລະອຽດຕາມໃບລົງທະບຽນ:

ຈາກນັ້ນທ່ານ ຄຳຕາສິນນະສອນ ຮອງເລຂາຄະນະບໍລິຫານງານພັກເມືອງ ຮັກສາການເຈົ້າເມືອງ ໄດ້ມີຄຳເຫັນພ້ອມທັງນຳພາດຳເນີນກອງປະຊຸມ ສະເໜີໃຫ້ແຕ່ລະພາກສ່ວນທີ່ເຂົ້າຮ່ວມກອງປະຊຸມມີຄຳເຫັນຢ່າງກົງໄປກົງມາ. ຊຶ່ງກອງປະຊຸມໄດ້ເຫັນດີເປັນເອກະພາບກັນດັ່ງນີ້:

1. ເຫັນດີໃຫ້ທີມງານວິຊາການພາກສະໜາມຮ່ວມກັນເກັບກຳກ່ຽວກັບບັນດາຂໍ້ມູນທີ່ກ່ຽວພັນກ່ຽວກັບວຽກງານດັ່ງກ່າວ ເປັນຕົ້ນແມ່ນແຜນພັດທະນາເສດທະກິດ-ສັງຄົມຂອງບ້ານ ແລະ ປະເພດການນຳໃຊ້ທີ່ດິນຂອງບ້ານ.
2. ເຫັນດີໃຫ້ທີມງານວິຊາການພາກສະໜາມແນະນຳແຕ່ລະຂັ້ນຕອນການຈັດຕັ້ງປະຕິບັດວຽກງານຢູ່ພາກສະໜາມເຊັ່ນ: ຂັ້ນຕອນການສຳຫຼວດ, ຕົກແຕ່ງແຕ້ມແຜນທີ່, ຂັ້ນຕອນສັງລວມຂໍ້ມູນ ແລະ ສ້າງແຜນຈັດສັນການນຳໃຊ້ທີ່ດິນຂອງບ້ານ ແລະ ຂັ້ນຕອນການສ້າງປຶ້ມແຜນຈັດສັນ ຮ່ວມປະກອບຄຳເຫັນແຕ່ລະຂັ້ນຕອນ.
3. ເຫັນດີໃຫ້ທີມງານວິຊາການພາກສະໜາມສ້າງບົດບັນທຶກຂອບເຂດການຄຸ້ມຄອງຂອງບ້ານລວມ ພ້ອມທັງສະເໜີການຕົກລົງ ແລະ ເຊັນເອົາຮັບຮອງເອົາບົດບັນທຶກຂອບເຂດແດນບ້ານ.

4. ເຫັນດີທີ່ມາງານວິຊາການພາກສະໜາມສ້າງແຜນຈັດສັນການນໍາໃຊ້ທີ່ດິນຂອງບ້ານ ແລະ ເຮັດບົດບັນທຶກເພື່ອສະເໜີການຮັບຮອງເອົາແຜນຈັດສັນການນໍາໃຊ້ທີ່ດິນຂອງບ້ານ.

5. ສັງລວມຂໍ້ມູນທັງໝົດຂອງບ້ານເປັນຕົ້ນຂໍ້ມູນທາງດ້ານເອກະສານ ແລະ ຂໍ້ມູນການແຕ້ມ ເຂົ້າໃນຖານຂໍ້ມູນຂອງບ້ານ (Master Planning).

ກອງປະຊຸມໄດ້ດໍາເນີນມາດ້ວຍຄວາມເຫັນດີເປັນເອກະພາບກັນຮອດເວລາ 16 ໂມງ 00 ນາທີ ຂອງວັນດຽວກັນ ຈຶ່ງໄດ້ປິດລົງ.

ດັ່ງນັ້ນ, ຈຶ່ງໄດ້ເຮັດບົດບັນທຶກສະບັບນີ້ໄວ້ເພື່ອເປັນຫຼັກຖານເພື່ອຈັດຕັ້ງປະຕິບັດໃນຕໍ່ໜ້າ.

ປະທານກອງປະຊຸມ

ຜູ້ບັນທຶກ

ເອກະສານຊ້ອນທ້າຍທີ່ 4: ບົດບັນທຶກຕົກລົງເຂດຄຸ້ມຄອງລະຫວ່າງບ້ານດົງເມືອງ, ບ້ານທ່າເມືອງ, ບ້ານເຊ, ບ້ານທ່າມ່ວງ, ບ້ານຊະຄິນເໝືອ, ບ້ານດົງໝາກກໍ່



ສາທາລະນະລັດ ປະຊາທິປະໄຕ ປະຊາຊົນລາວ

ສັນຕິພາບ ເອກະລາດ ປະຊາທິປະໄຕ ເອກະພາບ ວັດທະນະຖາວອນ

ເມືອງຈໍາພອນ

ບ້ານດົງເມືອງ

ທີ່ ບ້ານດົງເມືອງ, ວັນທີ 02 ພະຈິກ 2025

ບົດບັນທຶກຕົກລົງເຂດຄຸ້ມຄອງລະຫວ່າງບ້ານດົງເມືອງ

ຕິດກັບບ້ານທ່າເມືອງ, ບ້ານເຊ, ບ້ານທ່າມ່ວງ, ບ້ານຊະຄິນເໝືອ, ບ້ານດົງໝາກກໍ່

- ອີງຕາມ ຂໍ້ຕົກລົງຂອງທ່ານເຈົ້າເມືອງຈໍາພອນ ສະບັບເລກທີ 613/ຈມ, ລົງວັນທີ 14 ຕຸລາ 2025, ວ່າດ້ວຍ ການແຕ່ງຕັ້ງຄະນະຮັບຜິດຊອບຊີ້ນໍາລວມ ແລະ ວິຊາການເຂົ້າຮ່ວມວຽກງານຈັດສັນທີ່ດິນ 08 ປະເພດຂັ້ນ ບ້ານ 03 ບ້ານເປົ້າໝາຍຂອງໂຄງການ(ຮ່ວມກັບໂຄງການ IWRM ປີ 2025)
- ອີງຕາມ ກອງປະຊຸມປຶກສາຫາລືວຽກງານກ່ຽວກັບວາງແຜນຈັດສັນ, ກໍານົດເຂດ ແລະ ກໍານົດທີ່ດິນແຕ່ລະ ປະເພດຮ່ວມກັບບ້ານອ້ອມຂ້າງ ເຊິ່ງໄດ້ຈັດຂຶ້ນຄັ້ງວັນທີ 14 ຕຸລາ 2025.

ເພື່ອໃຫ້ສອດຄ່ອງກັບແນວທາງນະໂຍບາຍຂອງພັກ ແລະ ລັດຕໍ່ກັບວຍກງານຄຸ້ມຄອງ ແລະ ພັດທະນາທີ່ດິນ ເຮັດໃຫ້ແຕ່ລະບ້ານມີຂອບເຂດຄຸ້ມຄອງທີ່ຈະແຈ້ງ ແລະ ມີຄວາມເປັນເອກະພາບກັນກັບບ້ານທີ່ມີເຂດແດນຕິດ ຈອດກັນ.

ຄະນະທີ່ມາງານວິຊາການຈາກພະແນກກະສິກໍາ ແລະ ສິ່ງແວດລ້ອມແຂວງ, ຫ້ອງການກະສິກໍາ ແລະ ສິ່ງແວດລ້ອມເມືອງຈໍາພອນ, ການຈັດຕັ້ງທີ່ກ່ຽວຂ້ອງຂັ້ນເມືອງ ໃນນາມວິຊາການໄດ້ສົມທົບກັບອົງການຈັດຕັ້ງບ້ານ, ພໍ່ແມ່ປະຊາຊົນ ແລະ ບ້ານໃກ້ຄຽງທີ່ມີເຂດແດນຕິດຈອດກັນ ໄດ້ເຫັນດີເປັນເອກະພາບກັນ ກໍານົດຂອບເຂດຄຸ້ມ ຄອງລະຫວ່າງບ້ານຕໍ່ບ້ານດັ່ງນີ້:

❖ ຕາຕະລາງຄ່າພິກັດບ້ານດົງໝາກກໍ່-ບ້ານທ່າເມືອງ, ເມືອງຈໍາພອນ ແຂວງສະຫວັນນະເຂດ

ຄ່າພິກັດ GPS (ລະບົບ WGS 1984 UTM Zone 48)				
ລ/ດ	E	N	Distance (m)	ໝາຍເຫດ
1	524013	1830668		ກໍານົດຈຸດເລີ້ມແຕ່ນານາງ ພົນເປັນຈຸດຊາຍແດນລະຫວ່າງ 03 ບ້ານດົງໝາກກໍ່, ດົງເມືອງ ແລະ ບ້ານທ່າເມືອງມາໃສ່ດິນນາ ທ້າວ ໝູ, ນາທ້າວ ເທືອງ, ນານາງ ພົນຫານາທ້າວ ເສັງ, ນານາງ ເກີດ.
2	526533	1832058		ກໍານົດຈຸດເລີ້ມແຕ່ນານາງ ພົນເປັນຈຸດຊາຍແດນລະຫວ່າງ 03 ບ້ານດົງໝາກກໍ່, ດົງເມືອງ ແລະ ບ້ານທ່າເມືອງ ເລາະມາໃສ່ນາ

				ທ້າວ ສີສຸນັນມາໃສ່ນາທ້າວ ຄໍາຜຸຍມາໃສ່ນາທ້າວ ແສງເພັດ ແລ້ວອອກໄປໃສ່ທາງຢາງຮອດທາງຮ່ອມເຂົ້າບ້ານທ່າເມືອງ ແລ້ວຕໍ່ມາໃສ່ນານາງ ນ້ອຍມາໃສ່ນາທ້າວ ສົມບູນຕໍ່ໃສ່ນາ ພໍ່ເຖົ້ານວນຕາມາໃສ່ນານາງ ຈັນແລ້ວມາໃສ່ນາແມ່ເຖົ້ານວມ ເລາະໄປຫາຈຸດກາງເຊຈໍາພອນທີ່ເປັນຊາຍແດນລະຫວ່າງ 03 ບ້ານຄື:ບ້ານທ່າເມືອງ, ບ້ານດົງເມືອງ ແລະ ບ້ານເຊ.
ລວມໄລຍະ			3.181	

❖ ຕາຕະລາງຄ່າພິກັດບ້ານທ່າເມືອງ-ບ້ານເຊ ເມືອງຈໍາພອນ ແຂວງສະຫວັນນະເຂດ

ຄ່າພິກັດ GPS (ລະບົບ WGS 1984 UTM Zone 48)				
ລ/ດ	E	N	Distance (m)	ໝາຍເຫດ
1	526533	1832058		ກໍານົດຈຸດເລີ່ມແຕ່ນານາງ ພົນເປັນຈຸດຊາຍແດນລະຫວ່າງ 03 ບ້ານດົງໝາກກໍ່, ດົງເມືອງ ແລະ ບ້ານທ່າເມືອງ ເລາະມາໃສ່ນາທ້າວ ສີສຸນັນມາໃສ່ນາທ້າວ ຄໍາຜຸຍມາໃສ່ນາທ້າວ ແສງເພັດ ແລ້ວອອກໄປໃສ່ທາງຢາງຮອດທາງຮ່ອມເຂົ້າບ້ານທ່າເມືອງ ແລ້ວຕໍ່ມາໃສ່ນານາງ ນ້ອຍມາໃສ່ນາທ້າວ ສົມບູນຕໍ່ໃສ່ນາ ພໍ່ເຖົ້ານວນຕາມາໃສ່ນານາງ ຈັນແລ້ວມາໃສ່ນາແມ່ເຖົ້ານວມ ເລາະໄປຫາຈຸດກາງເຊຈໍາພອນທີ່ເປັນຊາຍແດນລະຫວ່າງ 03 ບ້ານຄື:ບ້ານທ່າເມືອງ, ບ້ານດົງເມືອງ ແລະ ບ້ານເຊ.
2	527521	1829628		ກໍານົດຈຸດຈາກຈຸດກາງເຊຈໍາພອນທີ່ເປັນຊາຍແດນລະ ຫວ່າງ 03 ບ້ານຄື:ບ້ານທ່າເມືອງ, ບ້ານດົງເມືອງ ແລະ ບ້ານເຊ ເລາະຕາມສາຍເຊຈໍາພອນມາໃສ່ຈຸດເຄິ່ງກາງຂົວຂ້າມນໍ້າເຊຈໍາພອນ ເປັນຈຸດຊາຍແດນລະຫວ່າງ 03 ບ້ານຄື: ບ້ານເຊ, ບ້ານດົງເມືອງ ແລະ ບ້ານທ່າມ່ວງ.
ລວມໄລຍະ			692	

❖ ຕາຕະລາງຄ່າພິກັດບ້ານບ້ານເຊ-ບ້ານທ່າມ່ວງ, ເມືອງຈໍາພອນ ແຂວງສະຫວັນນະເຂດ

ຄ່າພິກັດ GPS (ລະບົບ WGS 1984 UTM Zone 48)				
ລ/ດ	E	N	Distance (m)	ໝາຍເຫດ
1	527521	1829628		ກໍານົດຈຸດຈາກຈຸດກາງເຊຈໍາພອນທີ່ເປັນຊາຍແດນລະ ຫວ່າງ 03 ບ້ານຄື:ບ້ານທ່າເມືອງ, ບ້ານດົງເມືອງ ແລະ ບ້ານເຊ ເລາະຕາມສາຍເຊຈໍາພອນມາໃສ່ຈຸດເຄິ່ງກາງຂົວຂ້າມນໍ້າເຊຈໍາພອນ

				ເປັນຈຸດຊາຍແດນລະຫວ່າງ 03 ບ້ານຄື: ບ້ານເຊ, ບ້ານດົງເມືອງ ແລະ ບ້ານທ່າມ່ວງ.
2	527367	1828699		ກຳນົດຈຸດເຄິ່ງກາງຂົວຂ້າມນ້ຳເຊຈຳພອນເປັນຈຸດຊາຍແດນລະຫວ່າງ 3 ບ້ານຄື: ບ້ານເຊ, ບ້ານດົງເມືອງ ແລະ ບ້ານທ່າມ່ວງ ເລາະໄປຕາມເສັ້ນທາງຢາງຮອດປ້າຍບ້ານທ່າມ່ວງເລາະລົງໃສ່ນານາງ ປາພະສອນແລ້ວໄປຕໍ່ໃສ່ນາຂອງນາງ ຫຼາຍ ແລ້ວໄປຕໍ່ໃສ່ໜອງບຶງແລ້ງແຈປ່າຊ້າຂອງບ້ານຊະຄິນເໜືອເປັນຈຸດຊາຍແດນລະຫວ່າງ 3 ບ້ານຄື: ບ້ານທ່າມ່ວງ, ບ້ານດົງເມືອງ ແລະ ບ້ານຊະຄິນເໜືອ.
ລວມໄລຍະ			1.248	

❖ ຕາຕະລາງຄ່າພິກັດບ້ານທ່າມ່ວງ-ບ້ານຊະຄິນເໜືອ ເມືອງຈຳພອນ ແຂວງ ສະຫວັນນະເຂດ

ຄ່າພິກັດ GPS (ລະບົບ WGS 1984 UTM Zone 48)				
ລ/ດ	E	N	Distance (m)	ໝາຍເຫດ
1	527367	1828699		ກຳນົດຈຸດເຄິ່ງກາງຂົວຂ້າມນ້ຳເຊຈຳພອນເປັນຈຸດຊາຍແດນລະຫວ່າງ 03 ບ້ານຄື: ບ້ານເຊ, ບ້ານດົງເມືອງ ແລະ ບ້ານທ່າມ່ວງເລາະໄປຕາມເສັ້ນທາງຢາງຮອດປ້າຍບ້ານທ່າມ່ວງເລາະລົງໃສ່ນານາງ ປາພະສອນແລ້ວໄປຕໍ່ໃສ່ນາຂອງນາງ ຫຼາຍ ແລ້ວໄປຕໍ່ໃສ່ໜອງບຶງແລ້ງແຈປ່າຊ້າຂອງບ້ານຊະຄິນເໜືອເປັນຈຸດຊາຍແດນລະຫວ່າງ 03 ບ້ານຄື: ບ້ານທ່າມ່ວງ, ບ້ານດົງເມືອງ ແລະ ບ້ານຊະຄິນເໜືອ.
2	525714	1828909		ກຳນົດຈຸດແຈປ່າຊ້າຂອງບ້ານຊະຄິນເໜືອເປັນຈຸດຊາຍແດນລະຫວ່າງ 03 ບ້ານຄື: ບ້ານທ່າມ່ວງ, ບ້ານດົງເມືອງ ແລະ ບ້ານຊະຄິນເໜືອນາທ້າວ ສຸມາເລາະໄປຕາມຮົ້ວທ້າງ ສຸມາຮອດທາງຢາງແລ້ວລົງໄປຫາປາກຄອງເກົ່ານຳຄອງລົງໄປຮອດນາລຸງກົມ ແລ້ວລັດໃສ່ຕີນໂນນນາທ້າວ ແຫຼ້ ໄປຫາໂນນນາທ້າວ ໂພແລ້ວຕໍ່ມາໃສ່ໂນນເຄິ່ງເລາະຕາມອ່າງສຸຍໄປຈຸດໃສ່ຈຸດຊາຍແດນລະຫວ່າງ 03 ບ້ານຄື: ບ້ານຊະຄິນ ເໜືອ, ບ້ານດົງເມືອງ ແລະ ບ້ານດົງໜາກກໍ່.
ລວມໄລຍະ			3.859	

❖ ຕາຕະລາງຄ່າພິກັດບ້ານຊະຄິນເໜືອ-ບ້ານດົງໜາກກໍ່ ເມືອງຈຳພອນ ແຂວງ ສະຫວັນນະເຂດ

ຄ່າພິກັດ GPS (ລະບົບ WGS 1984 UTM Zone 48)				
ລ/ດ	E	N	Distance (m)	ໝາຍເຫດ
1	525714	1828909		ກຳນົດຈຸດແຈປ່າຊ້າຂອງບ້ານຊະຄິນເໜືອເປັນຈຸດຊາຍແດນລະຫວ່າງ 03 ບ້ານຄື: ບ້ານທ່າມ່ວງ, ບ້ານດົງເມືອງ ແລະ ບ້ານຊະຄິນເໜືອນາທ້າວ ສຸມາລາະໄປຕາມຮົ້ວທ້າງ ສຸມາຮອດທາງຢາງແລ້ວລົງໄປຫາປາກຄອງເກົ່ານຳຄອງລົງໄປຮອດນາລຸງກົມແລ້ວລັດໃສ່ຕີນໂນນນາທ້າວ ແຫຼ້ ໄປຫາໂນນນາທ້າວ ໂພແລ້ວຕໍ່ມາໃສ່ໂນນເຄັງເລາະຕາມອ່າງສຸຍໄປຈຸດໃສ່ຈຸດຊາຍແດນລະຫວ່າງ 03 ບ້ານຄື: ບ້ານຊະຄິນເໜືອ, ບ້ານດົງເມືອງ ແລະ ບ້ານດົງໜາກກໍ່.
2	524013	1830668		ກຳນົດຈຸດເລີ້ມແຕ່ນານາງ ພົນເປັນຈຸດຊາຍແດນລະຫວ່າງ 03 ບ້ານດົງໜາກກໍ່, ດົງເມືອງ ແລະ ບ້ານທ່າເມືອງມາໃສ່ຕີນນາທ້າວ ໝູ, ນາທ້າວ ເທືອງ, ນານາງ ພົນຫານາທ້າວ ເສັງ, ນານາງເກີດ.
ລວມໄລຍະ			3.849	

ກອງປະຊຸມໄດ້ດຳເນີນມາດ້ວຍຄວາມເຫັນດີເປັນເອກະພາບກັນຮອດເວລາ 16 ໂມງ 00 ນາທີ ຂອງວັນດຽວກັນ ຈຶ່ງໄດ້ປິດລົງ.

ດັ່ງນັ້ນ, ຈຶ່ງໄດ້ເຮັດບົດບັນທຶກສະບັບນີ້ໄວ້ເພື່ອເປັນຫຼັກຖານເພື່ອຈັດຕັ້ງປະຕິບັດໃນຕໍ່ໜ້າ.

ປະທານກອງປະຊຸມ

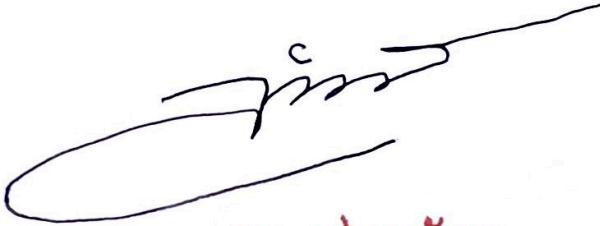

ລັດຕະນາ ໄຊຍະບັນຊາ
Lathana XAYABANXA

ຜູ້ບັນທຶກ

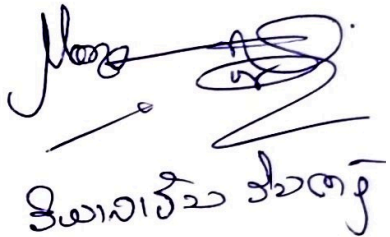

ເອກະສານຊ້ອນທ້າຍທີ່ 5: ບົດບັນທຶກກອງປະຊຸມສະເໜີຜ່ານແຜນຈັດສັນ, ຈັດແບ່ງເຂດ, ຈັດແບ່ງປະເພດ ແລະ ສ້າງແຜນທີ່ການນໍາໃຊ້ທີ່ດິນ



ສາທາລະນະລັດ ປະຊາທິປະໄຕ ປະຊາຊົນລາວ

ສັນຕິພາບ ເອກະລາດ ປະຊາທິປະໄຕ ເອກະພາບ ວັດທະນະຖາວອນ

ເມືອງຈໍພອນ

ຫ້ອງການກະສິກໍາ ແລະ ສິ່ງແວດລ້ອມ

ບົດບັນທຶກ

ກອງປະຊຸມຜ່ານ (ຮ່າງ) ແຜນຈັດສັນທີ່ດິນຂັ້ນບ້ານ ໃນ 3 ບ້ານ, ເມືອງຈໍພອນ

ໃນຕອນເຊົ້າຂອງວັນຄານ ວັນທີ 18 ພະຈິກ 2025 ເວລາ 8 ໂມງ 30 ນາທີ, ສະຖານທີ່ຫ້ອງການກະສິກໍາ ແລະ ສິ່ງແວດລ້ອມ ກອງປະຊຸມຜ່ານ (ຮ່າງ) ແຜນຈັດສັນທີ່ດິນຂັ້ນບ້ານ ໃນ 3 ບ້ານ ແລະ ນໍາສະເໜີທ່ານເຈົ້າເມືອງ ພິຈາລະນາ ຮັບຮອງແຜນຈັດສັນການນໍາໃຊ້ທີ່ດິນຂັ້ນບ້ານ. ໂດຍການເປັນປະທານຂອງທ່ານ ລັດຕະນາ ໄຊຍະບັນຊາ ຄະນະປະຈຳພັກເມືອງ ຮອງປະທານຄະນະກຳມະການປົກຄອງເມືອງ, ຂັ້ນເມືອງແຂວງມີຕາງໜ້າຈາກຂະແໜງຄຸ້ມຄອງ ແລະ ພັດທະນາທີ່, ຂະແໜງຊັບພະຍາກອນນໍ້າ, ຂັ້ນເມືອງມີ ຫ້ອງການກະສິກໍາ ແລະ ສິ່ງແວດລ້ອມ, ຫ້ອງວ່າການເມືອງ, ຫ້ອງການໂຍທາທິການ ແລະ ຂົນສົ່ງເມືອງ, ຫ້ອງການຊາວໜຸ່ມເມືອງ, ຫ້ອງການສະຫະພັນແມ່ຍິງເມືອງ, ຫ້ອງການຍຸຕິທຳເມືອງ, ບ້ານການການເງິນເມືອງ, ກອງບັນຊາການປກສເມືອງ, ກອງບັນຊາການປກຊເມືອງ, ການຈັດຕັ້ງບ້ານສີວິໄລ ແລະ ການຈັດຕັ້ງບ້ານຕິດແປະ ພ້ອມດ້ວຍພໍ່ແມ່ປະຊາຊົນພາຍໃນບັນສີວິໄລ ເຊິ່ງມີຜູ້ເຂົ້າຮ່ວມທັງໝົດ 59 ຄົນ, ຍິງ 07 ຄົນ, ມີລາຍຊື່ລະອຽດຕາມໃບລົງທະບຽນ:

I. ຈຸດປະສົງຂອງກອງປະຊຸມຄັ້ງນີ້ແມ່ນ:

1. ເພື່ອສະເໜີຜ່ານແຜນຈັດສັນການກຳນົດເຂດ, ກຳນົດປະເພດການນໍາໃຊ້ທີ່ດິນຂອງບ້ານສີວິໄລ, ບ້ານດົງເມືອງ ແລະ ບ້ານເພຍກ່າ.
2. ເພື່ອໃຫ້ບັນດາທ່ານຕ່າງໜ້າຈາກພະແນກກະສິກໍາ ແລະ ສິ່ງແວດລ້ອມແຂວງ, ຕ່າງໜ້າຈາກທີມງານໂຄງການ, ຫົວໜ້າຫ້ອງການກະສິກໍາ ແລະ ສິ່ງແວດລ້ອມ, ພາກສ່ວນຫ້ອງການທີ່ກ່ຽວຂ້ອງຂັ້ນເມືອງ, ເລຂາກຸ່ມບ້ານ, ການຈັດຕັ້ງບ້ານທັງ 03 ບ້ານ ແລະ ການຈັດຕັ້ງບ້ານຕິດແປະ ໃຫ້ຊ່ວຍປະກອບຄໍາເຫັນ, ຊ່ວຍປັບປຸງແຜນການກຳນົດເຂດ, ການກຳນົດປະເພດທີ່ດິນຂອງບ້ານ ແລະ ບົດແຜນຈັດສັນການນໍາໃຊ້ທີ່ດິນຂອງບ້ານ ເພື່ອເຮັດໃຫ້ແຜນຈັດສັນການນໍາໃຊ້ທີ່ດິນຂອງບ້ານ ມີຄວາມເໝາະສົມຕາມທິດທາງແຜນພັດທະນາເສດ ຖະກິດ-ສັງຄົມຂອງເມືອງແນ່ໃສ່ປົກປັກຮັກສາສິ່ງແວດລ້ອມທາງດ້ານທຳມະຊາດໃຫ້ມີຄວາມຍືນຍົງ ແລະ ສອດຄ່ອງກັບລະບຽບກົດໝາຍ.
3. ເພື່ອໃຫ້ບັນດາຂະແໜງການຕ່າງໆມີສ່ວນຮ່ວມໃນການປະກອບຄໍາຄິດຄໍາເຫັນ ແລະ ເຫັນດີເປັນເອກະພາບຕໍ່ແຜນຈັດສັນ.

II. ເນື້ອໃນການດຳເນີນກອງປະຊຸມ:

ຜ່ານການສະເໜີລາຍງານຂອງການຈັດສັນທີ່ດິນຂອງບ້ານ 03 ບ້ານ ຈາກຄະນະທີມງານວິຊາການ ບັນດາຜູ້ເຂົ້າຮ່ວມກອງປະຊຸມໄດ້ເອົາໃຈໃສ່ຕິດຕາມ ແລະ ປະກອບຄໍາເຫັນຈາກພາກສ່ວນທີ່ກ່ຽວຂ້ອງຢ່າງກົງໄປກົງມາ ແລະ ມີຄວາມຮັບຜິດຊອບສູງ ເພື່ອໃຫ້ແຜນຈັດສັນມີຄວາມສົມບູນ, ເໝາະສົມ ເຊິ່ງໂດຍລວມແລ້ວເຫັນດີເປັນເອກະພາບກັນດັ່ງນີ້:

1. ເຫັນດີເປັນເອກະພາບກັນຮັບຮອງເອົາບົດບັນທຶກເຂດຄຸ້ມຄອງຂອງບ້ານສີວິໄລ, ບ້ານດົງເມືອງ ແລະ ບ້ານເພຍກ່າ ລົງວັນທີ 18 ພະຈິກ 2025.
2. ເຫັນດີເປັນເອກະພາບກ່ຽວກັບແຜນຈັດສັນທີ່ດິນຂອງບ້ານສີວິໄລ, ບ້ານດົງເມືອງ ແລະ ບ້ານເພຍກ່າທີ່ທີມງານວິຊາການສະເໜີຜ່ານ.

ກອງປະຊຸມໄດ້ດຳເນີນມາດ້ວຍຄວາມເຫັນດີເປັນເອກະພາບກັນຮອດເວລາ 16 ໂມງ 00 ນາທີ ຂອງວັນດຽວກັນ ຈຶ່ງໄດ້ປິດລົງ.

ດັ່ງນັ້ນ, ຈຶ່ງໄດ້ເຮັດບົດບັນທຶກສະບັບນີ້ໄວ້ເພື່ອເປັນຫຼັກຖານເພື່ອຈັດຕັ້ງປະຕິບັດໃນຕໍ່ໜ້າ.

ປະທານກອງປະຊຸມ



ລັດຕະນາ ໄຊຍະບັນຊາ
Lathana XAYABANXA

ຜູ້ບັນທຶກ



ອິພາວາວິວ ວິວາດາວິ

ເອກະສານຊ້ອນທ້າຍທີ່ 6: ເອກະສານສໍາພາດຂໍ້ມູນທາງດ້ານເສດຖະກິດ-ສັງຄົມຂອງບ້ານໂດຍການເຊັນຮັບຮອງຈາກ
ນາຍບ້ານ



ສາທາລະນະລັດ ປະຊາທິປະໄຕ ປະຊາຊົນລາວ

ສັນຕິພາບ ເອກະລາດ ປະຊາທິປະໄຕ ເອກະພາບ ວັດທະນະຖາວອນ

ແບບພິມເກັບກຳຂໍ້ມູນ
ເສດຖະກິດ-ສັງຄົມ ແລະ ການນຳໃຊ້ທີ່ດິນຂອງບ້ານດົງເມືອງ

1. ປະຫວັດຄວາມເປັນມາ

ໃຫ້ເກັບກຳຂໍ້ມູນປະຫວັດຄວາມເປັນມາຂອງບ້ານເຊັ່ນ: ບ້ານດົງເມືອງສ້າງຕັ້ງຂຶ້ນໃນປີ 1901 ອີງໃສ່ພູມ
ສັນຖານ ແລະ ທີ່ຕັ້ງໃນດົງເຊິ່ງມີຮ່ອງຮອຍທີ່ເຄີຍເປັນບ້ານເມືອງແຕ່ກ່ອນມາແລ້ວໃນເມື່ອກ່ອນ, ຈຶ່ງໃສ່ຊື່ບ້ານທີ່
ຍົກຍ້າຍມາຕັ້ງໃໝ່ແຫ່ງນີ້ວ່າ: ບ້ານດົງເມືອງ, ຄອບຄົວທີ່ຍ້າຍມາຢູ່ກ່ອນແມ່ນຍ້ານອອກມາຈາກບ້ານທ່າມ່ວງ ເມືອງ
ຈຳພອນ ແຂວງສະຫວັນນະເຂດ ເຊິ່ງນຳພາໂດຍຄອບຄົວພໍ່ເຖົ້າ ພິມມະໂລກ ພິມມະວົງສາ, ຄອບຄົວພໍ່ເຖົ້າທິດເນດ
ເນດຕະວົງສາ, ຄອບຄົວພໍ່ເຖົ້າຄຳໝິ່ນ.

- ❖ ປະກອບມີ 09 ໜ່ວຍ 118 ຫຼັງຄາເຮືອນ; 122 ຄອບຄົວ
- ❖ ພົນລະເມືອງທັງໝົດ 910 ຄົນ, ຍິງ 447 ຄົນ;
- ❖ ປະກອບມີ 01 ຊົນເຜົ່າ;
 - 1. ຊົນເຜົ່າ ບຸຣ. ມີ 0 ຄອບຄົວ; 0 ຫຼັງຄາເຮືອນ, ຍິງ 0 ຄົນ; ສາສະໜາ 0
 - 2. ຊົນເຜົ່າ ລາວລຸ່ມ ມີ 122 ຄອບຄົວ; ຫຼັງຄາເຮືອນ 118 ; ຍິງ 228 ຄົນ; ສາສະໜາ ພຸດ
 - 3. ຊົນເຜົ່າ ຄອບຄົວ; ຫຼັງຄາເຮືອນ,.....ຍິງ.....ຄົນ; ສາສະໜາ.....
 - 4. ຊົນເຜົ່າ. ຄອບຄົວ; ຫຼັງຄາເຮືອນ.....ຍິງ.....ຄົນ; ສາສະໜາ.....
 - 5. ຊົນເຜົ່າ. ຄອບຄົວ; ຫຼັງຄາເຮືອນ,.....ຍິງ.....ຄົນ; ສາສະໜາ.....
- ❖ ໄດ້ຮັບນາມມະຍົດເປັນບ້ານ ວັດທະນະທຳ, ບ້ານແບບຢ່າງສາທາລະນະສຸກ, ບ້ານປອດຄະດີ, ບ້ານ
ພັດທະນາ, ບ້ານແມ່ຍິງ 3 ດີ, ບ້ານປ້ອງກັນຊາດເຂັ້ມແຂງ.
- ❖ ອັດຕາເພີ່ມ ແລະ ຫຼຸດລົງຂອງປະຊາກອນ.
 - ການເກີດ 12 ຄົນ/ປີ;
 - ການຕາຍ 07 ຄົນ/ປີ.
 - ການຍົກຍ້າຍເຂົ້າ 0 ຄົນ/ປີ,
 - ການຍ້າຍອອກ 0 ຄົນ/ປີ.
- ❖ ໂຄງປະກອບ ການຈັດຕັ້ງຂອງບ້ານ
 - ຄະນະບ້ານຄົນ; 5 ຄົນ; ຮອງນາຍບ້ານ 4 ຄົນ, ຍິງ 0.ຄົນ.
 - ສະມາຊິກພັກ 30 ຄົນ; ຍິງ 11.ຄົນ;
 - ຊາວໜຸ່ມ 23 ຄົນ; ຍິງ 8 .ຄົນ
 - ກຳມະບານ 15 ຄົນ ຍິງ 6 ຄົນ:
 - ສະຫະພັນແມ່ຍິງ 5 ຄົນ

- ✓ ມີທ່າເຮືອ ມີ : ບໍ່ມີ . ຖ້າມີ,ມີຈັກແຫ່ງ
- ✓ ອື່ນໆ.....

5. ຂໍ້ມູນດ້ານ ຄອບຄົວພາຍໃນບ້ານ

ລ/ດ	ລາຍການ	ຈຳນວນ	ຫົວໜ່ວຍ	ໝາຍເຫດ
01	ຄອບຄົວຄ້າຂາຍ		ຄ/ຄ	
02	ຄອບຄົວເຮັດກະສິກຳ	110	ຄ/ຄ	
03	ຄອບຄົວເຮັດອຸດສະຫະກຳ	0	ຄ/ຄ	
04	ຄອບຄົວເຮັດຫັດຖະກຳ	05	ຄ/ຄ	
05	ຄອບຄົວພະນັກງານລັດ	10	ຄ/ຄ	
06	ຄອບຄົວອື່ນໆ		ຄ/ຄ	

6.ອາຊີບຕົ້ນຕໍພາຍໃນບ້ານ

ລ/ດ	ລາຍການ	ຈຳນວນຄົນ	ຍິງ/ຄົນ	ໝາຍເຫດ
01	ເຮັດນາ	110		
02	ໄຮ່. (ໄຮ່ເຂົ້າ), ສວນໝາກໄມ້			
03	ພະນັກງານລັດ	12	05	
04	ພະນັກງານວິສະຫະກິດ			
05	ພະນັກງານລັດວິສະຫະກິດ			
06	ກຳມະກອນທົ່ວໄປ	35	12	
07	ຄ້າຂາຍ	8	5	
08	ນັກຮຽນ, ນັກສຶກສາ	52	24	
09	ອາຊີບອື່ນໆ			
ລວມ				

7. ເກັບກຳຂໍ້ມູນການນຳໃຊ້ທີ່ດິນແຕ່ປະເພດພາຍໃນບ້ານ

7.1. ດິນລັດ, ດິນຊຸມຊົນ ແລະ ດິນລວມບ້ານ

- ❖ ດິນ ໂຮງຮຽນ..02 ຕອນ; ຊັ້ນໃດ
- ໂຮງຮຽນ ປະຖົມ ; ເນື້ອທີ່ 1.824 ຕາແມັດ ມີເອກະສານຢັ້ງຢືນ
- ໂຮງຮຽນ ມັດທະຍົມຕອນຕົ້ນ ; ເນື້ອທີ່ 2.500 ຕາແມັດ ມີເອກະສານຢັ້ງຢືນ
- * ດິນ ຫ້ອງການບ້ານ.1 .ຕອນ; ເນື້ອທີ່ 320 ຕາແມັດ ມີເອກະສານຢັ້ງຢືນ
- * ດິນ ປ່າຊ້າ. 01 ຕອນ; ເນື້ອທີ່ 4200 ມີເອກະສານຢັ້ງຢືນ
- * ດິນ ປ່າສັກສິດ/ຕິດິນມະເຫສັກ 1 ຕອນ; ເນື້ອທີ່ 23 ຮຕ ມີເອກະສານຢັ້ງຢືນ
- * ດິນ ວັດ 1 ຕອນ; ເນື້ອທີ່ 1.03 ຮຕ ມີເອກະສານຢັ້ງຢືນ
- * ດິນ ລວມບ້ານ (ດິນເປົ່າຫວ່າງ)..... ຕອນ;ເນື້ອທີ່.....; ມີເອກະສານຢັ້ງຢືນ
- * ດິນ ລວມບ້ານ (ທີ່ມອບໃຫ້ບຸກຄົນນຳໃຊ້).....ຕອນ; ເນື້ອທີ່.....ມີເອກະສານຢັ້ງຢືນ
- * ດິນຊຸມຊົນ.....ຕອນ;ເນື້ອທີລວມ.....ມີເອກະສານຢັ້ງຢືນ

ຕອນທີ1: ນຳໃຊ້ເຮັດຫຍັງ.....ເນື້ອທີ່.....ມີເອກະສານຢັ້ງຢືນ
 ຕອນທີ2: ນຳໃຊ້ເຮັດຫຍັງ.....ເນື້ອທີ່.....ມີເອກະສານຢັ້ງຢືນ

7.2. ດິນເຊົ່າ - ສຳປະທານ (ດິນລັດ ແລະ ດິນລວມບ້ານ)

* ດິນ ເຊົ່າພາຍໃນບ້ານ..... ຕອນ; ໃຜເປັນຜູ້ເຊົ່າ.....
 ຕອນທີ 1: ເນື້ອທີ່..... ເຮັກຕາ; ເຊົ່າຈັກປີປີ; ແຕ່ປີ.....ຫາ.....(ຖ້າມີ)
 ເຊົ່າເຮັດຫຍັງ.....ມີເອກະສານຢັ້ງຢືນ
 ຕອນທີ2: ເນື້ອທີ່..... ເຮັກຕາ, ເຊົ່າຈັກ.....ປີ; ແຕ່ປີ.....ຫາ.....(ຖ້າມີ)
 ເຊົ່າເຮັດຫຍັງ.....ມີເອກະສານຢັ້ງຢືນ
 * ດິນ ສຳປະທານພາຍໃນບ້ານ..... ຕອນ; ໃຜເປັນຜູ້ສຳປະທານ.....
 ຕອນທີ1: ເນື້ອທີ່.....ເຮັກຕາ, ຈັກປີ.....ປີ. ແຕ່ປີ.....ຫາ.....(ຖ້າມີ)
 ເຊົ່າເຮັດຫຍັງ.....ມີເອກະສານຢັ້ງຢືນ
 ຕອນທີ1: ເນື້ອທີ່.....ເຮັກຕາ; ຈັກປີ.....ປີ; ແຕ່ປີ.....ຫາ.....(ຖ້າມີ)
 ເຊົ່າເຮັດຫຍັງ.....ມີເອກະສານຢັ້ງຢືນ

7.3. ການນຳໃຊ້ດິນແຕ່ລະປະເພດພາຍໃນບ້ານ

1. ດິນກະສິກຳ:

1. ທີ່ດິນນາ	106	ຕອນ; ເນື້ອທີ່	254	ເຮັກຕາ.
2. ດິນຄັງລ້ຽງສັດ	0	ຕອນ; ເນື້ອທີ່	0	ເຮັກຕາ.
3. ດິນໄຮ່	0	ຕອນ; ເນື້ອທີ່	0	ເຮັກຕາ.
4. ດິນສວນ	12	ຕອນ; ເນື້ອທີ່	27.563	ເຮັກຕາ.
5. ດິນກະສິກຳທົ່ວໄປ	0	ຕອນ; ເນື້ອທີ່	0	ເຮັກຕາ.
6. ດິນປູກໄມ້	0	ຕອນ; ເນື້ອທີ່	0	ເຮັກຕາ.
7. ດິນຊົນລະປະທານ	0	ຕອນ; ເນື້ອທີ່	0	ເຮັກຕາ.
8. ດິນເຂດສະຫງວນພັນພືດ	0	ຕອນ; ເນື້ອທີ່	0	ເຮັກຕາ.
9. ອື່ນໆ				

II. ດິນປູກສ້າງ:

1. ດິນປູກສ້າງບຸກຄົນ	86	ຕອນ; ເນື້ອທີ່	4.977	ເຮັກຕາ.
2. ດິນປູກສ້າງຂອງລັດ	0	ຕອນ; ເນື້ອທີ່	0	ຕາແມັດ.
3. ດິນລວມບ້ານ	05	ຕອນ; ເນື້ອທີ່	19.144	ເຮັກຕາ.
4. ດິນເປົ່າຫວ່າງ	0	ຕອນ; ເນື້ອທີ່	0	ເຮັກຕາ.
5. ດິນຈັບຈອງ	0	ຕອນ; ເນື້ອທີ່	0	ເຮັກຕາ.

III. ດິນວັດທະນະທຳ

1. ດິນປ່າສັກສິດ (ປ່າຊາ) 1 ຕອນ; ເນື້ອທີ່	420	ຕາແມັດ.
2. ດິນວັດ	1 ຕອນ; ເນື້ອທີ່	1.03 ເຮັກຕາ.
3. ດິນສະຖານທີ່ທ່ອງທ່ຽວທາງດ້ານທຳມະຊາດ, ວັດທະນະທຳປະຫວັດສາດ	1 ຕອນ ເນື້ອທີ່ 23,000	ເຮັກຕາ.

IV. ດິນປ້ອງກັນຊາດ (ບໍ່ມີ)

- 1. ດິນຕັ້ງຄ້າຍສຳນັກງານອົງການ, ກົມກອງບ່ອນພັກເຊົາ, ໂຮງຮຽນ,ສະໜາມບິນ, ໂຮງໝໍ..... ຕອນ, ເນື້ອທີ່..... ເຮັກຕາ.
- 2. ດິນທຳການຜະລິດ.....ຕອນ; ເນື້ອທີ່..... ..ເຮັກຕາ.
- 1. ດິນສະໜາມ ຝຶກຊອບທາງຍຸດທະສາດ.....ຕອນ; ເນື້ອທີ່.ເຮັກຕາ.
- 4. ດິນທຳການຜະລິດ.....ຕອນ; ເນື້ອທີ່..... ..ເຮັກຕາ.

V. ປ້ອງກັນຄວາມສະຫງົບ (ບໍ່ມີ)

- 1. ດິນຕັ້ງຄ້າຍສຳນັກງານອົງການ, ກົມກອງບ່ອນພັກເຊົາ, ໂຮງຮຽນ, ສະໜາມບິນ, ສາງ, ໂຮງໝໍ....ຕອນ ເນື້ອທີ່ທີ..... ເຮັກຕາ
- 2. ດິນທຳການຜະລິດ..... ຕອນ; ເນື້ອທີ່..... ເຮັກຕາ.
- 3. ດິນສະໜາມຝຶກຊອບທາງຍຸດທະສາດ..... ຕອນ; ເນື້ອທີ່..... ເຮັກຕາ.
- 4. ດິນທຳການຜະລິດ..... ຕອນ; ເນື້ອທີ່..... ເຮັກຕາ.

VI. ດິນປ່າໄມ້ (ບໍ່ມີ)

- 1. ດິນປ່າຜະລິດແຫ່ງຊາດ, ອົງຄະເພາ
- 2. ດິນປ່າຜະລິດຂອງແຂວງ..... ຕອນ; ເນື້ອທີ່.....ເຮັກຕາ.
- 3. ດິນປ່າຜະລິດຂອງເມືອງ..ຕອນ; ເນື້ອທີ່..... ເຮັກຕາ.
- 4. ດິນປ່າຜະລິດບ້ານ..... ຕອນ; ເນື້ອທີ່..... ..ເຮັກຕາ.
- 5. ດິນປ່າສະຫງວນແຫ່ງຊາດ..... ຕອນ; ເນື້ອທີ່..... ເຮັກຕາ.
- 6. ດິນປ່າສະຫງວນ ຂອງແຂວງ.ຕອນ; ເນື້ອທີ່..... ເຮັກຕາ.
- 7. ດິນປ່າສະຫງວນຂອງເມືອງ..... ຕອນ; ເນື້ອທີ່..... ເຮັກຕາ.
- 8. ດິນປ່າສະຫງວນບ້ານ..... ຕອນ; ເນື້ອທີ່..... ເຮັກຕາ.
- 9. ດິນປ່າປ້ອງກັນແຫ່ງຊາດ..... ຕອນ, ເນື້ອທີ່..... ເຮັກຕາ.
- 10. ດິນປ່າປ້ອງກັນ ຂອງແຂວງ..... ຕອນ; ເນື້ອທີ່..... ເຮັກຕາ.
- 11. ດິນປ່າປ້ອງກັນຂອງເມືອງ..... ຕອນ; ເນື້ອທີ່..... ເຮັກຕາ.
- 12. ດິນປ່າປ້ອງກັນບ້ານ..... ຕອນ;ເນື້ອທີ່..... ເຮັກຕາ.
- 13. ດິນປ່າປ້ອງກັນອື່ນໆ..... ຕອນ; ເນື້ອທີ່..... ເຮັກຕາ.
- 14. ດິນປ່າປູກໄມ້ອຸດສາຫະກຳ, ໄມ້ວິກ, ໄມ້ຢາງພາລາ, ໄມ້ສັກ, ໄມ້ເກດສະໜາ ແລະ ໄມ້ອື່ນໆ. ຕອນ, ເນື້ອທີ່ທີ..... ..ເຮັກຕາ.
- 15. ດິນປ່າພື້ນຟູ.. ຕອນ;ເນື້ອທີ່..... ເຮັກຕາ.

VII. ດິນອຸດສາຫະກຳ (ບໍ່ມີ)

- 1. ເຂດທີ່ດິນອຸດສາຫະກຳ (ໂຮງຈັກ, ໂຮງງານຂະໜາດໃຫຍ່,ເຄື່ອງໄຟຟ້ານໍ້າຕົກ, ອື່ນໆ) ຈັກຕອນ..... ຕອນ, ເນື້ອທີ່ທີ..... ເຮັກຕາ.
- 2. ແລວສາຍໄຟຟ້າ.....ຕອນ; ເນື້ອທີ່..... ເຮັກຕາ.
- 3. ສະຖານທີ່ບ່ອນຖິ້ມຂີ້ເຫຍື້ອ.ຕອນ; ເນື້ອທີ່..... ເຮັກຕາ.

VIII. ດິນຄົມມະນາຄົມ (ບໍ່ມີ)

1. ທ່າເຮືອ, ທ່າບັກ.....ຕອນ; ເນື້ອທີ່..... ເຮັກຕາ.
2. ບໍ່ຫີນ, ບໍ່ລິນ, ບໍ່ຊາຍ, ແລະ ສະຖານທີ່ຄົບຫີນ... ..ຕອນ; ເນື້ອທີ່..... ເຮັກຕາ.
3. ຄົວລິດ..... ຕອນ; ເນື້ອທີ່..... ເຮັກຕາ.
4. ສະໜາມບິນ..... ຕອນ; ເນື້ອທີ່..... ເຮັກຕາ.
5. ສະຖານທີ່ຕັ້ງຫລັກສັນຍານ.....ຕອນ; ເນື້ອທີ່..... ເຮັກຕາ.
6. ສາງຕ່າງໆ:.....ຕອນ; ເນື້ອທີ່..... ເຮັກຕາ.
7. ແລວທາງລົດໄຟ: ມີຈັກແລວ.....
8. ໂອງມິງ: ມີຈັກບ່ອນ.....
9. ເຂດສະຫງວນທາງ: ມີຈັກເສັ້ນ.....
10. ທາງເບຕິງ/ປູຢາງ: ມີຈັກເສັ້ນ.....
11. ທາງດິນແດງ: ມີຈັກເສັ້ນ.....5.....

IX. ທີ່ດິນບໍລິເວນນໍ້າ

1. ສາຍນໍ້າມີຈັກສາຍ: 1 (ເຊຈໍາພອນ) ສາຍ
2. ສາຍຫ້ວຍມີຈັກສາຍ:.....ສາຍ
3. ດິນໜອງນໍ້າທໍາມະຊາດ (ໜອງລວມບ້ານ) 1 ຕອນ; ເນື້ອທີ່ 2,5 ເຮັກຕາ.
4. ວັງສະຫງວນຂອງບ້ານ..... ຕອນ, ເນື້ອທີ່..... ເຮັກຕາ.
5. ອ່າງເກັບນໍ້າ.....ຕອນ; ເນື້ອທີ່..... ເຮັກຕາ.
6. ດອນທາມ.....ຕອນ; ເນື້ອທີ່..... ເຮັກຕາ.
7. ເກາະດອນ.....ຕອນ,ເນື້ອທີ່..... ເຮັກຕາ.
8. ເຂດທີ່ຖືກຜົນກະທົບຕໍ່ໄພພິບັດ

1. ເຂດພື້ນທີ່ນໍ້າຖ້ວມ

> ໄລຍະຜ່ານມາບ້ານຖືກຜົນກະທົບຈາກໄພນໍ້າຖ້ວມຄືແນວໃດ? ທຸກໆປີ ; 2-3ປີ ແລະ ອື່ນໆ

ເຂດທີ່ຢູ່ໃກ້ຄຽງກັບສາຍນໍ້າເຊຈໍາພອນເມື່ອຮອດລະດູຜົນນໍ້າເຊລິ້ນຝັ່ງອອກຖ້ວມເນື້ອທີ່ຢູ່ໃກ້ຄຽງ (ບ່ອນຕໍ່າ)

ເຂດທີ່ຖືກນໍ້າຖ້ວມມີຈັກບ່ອນ 2 ບ່ອນ ຢູ່ເຂດໃດຂອງບ້ານ ຕາເວັນອອກ ແລະ ຕາເວັນຕົກ

.....

ຈໍານວນ.....ຫຼັງຄາເຮືອນ, ສິ່ງປຸກສ້າງໃນເຂດສາທາລະນະອື່ນໆ.....

> ປະເພດດິນທີ່ຖືກນໍ້າຖ້ວມມີຄືແນວໃດ?

ດິນປຸກສ້າງ 0, 8 ຮຕ, ດິນນາ 80 ຮຕ, ດິນສວນພືດລົ້ມລູກ 0 ຮຕ,

ດິນສວນໄມ້ໃຫ້ໝາກ.....ຮຕ, ດິນສວນໄມ້ອຸດສາຫະກໍາ.....

ດິນອື່ນໆ..... ຮຕ, ດິນຄັ້ງລ້ຽງສັດ.....ຮຕ

ລະດັບ ແລະ ໄລຍະນໍ້າຖ້ວມ.

ລະດັບ ນໍ້າຖ້ວມຂຶ້ນສູງສຸດ.80 ຊັງຕີແມັດ ແລະ ຕໍ່າສຸດ 1 ຊັງຕີແມັດ.

ລະດັບນໍ້າສິ່ງຜົນຕໍ່ການຄົມມະນາຄົມຂອງບ້ານ.....

ໄລຍະນໍ້າຖ້ວມສູງສຸດ 10 ວັນ ແລະ ຕໍ່າສຸດ 5 ວັນ.

ຫ້ວຍມີນ້ຳຕະຫຼອດປີມີ.....ຫ້ວຍ ແລະ ສະເພາະລະດູຝົນມີ.....ຫ້ວຍ.
ລະດັບນ້ຳຫ້ວຍໃນລະດູຝົນສູງສຸດແມ່ນ.....ແມັດ ແລະ ຕໍ່າສຸດ.....ແມັດ.

2. ເຂດພື້ນທີ່ແຫ້ງແລ້ງ

ໄລຍະຜ່ານມາບ້ານຖືກຜົນກະທົບຈາກໄພແຫ້ງແລ້ງຄືແນວໃດ? ທຸກໆປີ ; 2-3ປີ ; ແລະອື່ນໆ

.....

ເຂດພື້ນທີ່ແຫ້ງແລ້ງມີ..... ບ່ອນ. ຢູ່ເຂດໃດຂອງບ້ານ.....

ສາເຫດທີ່ພາໃຫ້ເກີດດິນແຫ້ງແລ້ງ.....

> ເຂດແຫ້ງແລ້ງມີຜົນກະທົບຕໍ່ພື້ນທີ່ດິນກະສິກໍາຄືແນວໃດ?

ດິນນາ.....ຮຕ, ດິນສວນພືດລື້ມລຸກ.....ຮຕ, ດິນສວນໄມ້ໃຫ້ໝາກ..... ຮຕ,;

ດິນສວນໄມ້ອຸດສາຫະກໍາ..ຮຕ; ດິນຄັງລ້ຽງສັດ..... .ຮຕ

ດິນອື່ນໆ.....

3. ເຂດພື້ນທີ່ດິນເຊາະເຈື່ອນ.

ໄລຍະຜ່ານມາບ້ານຖືກຜົນກະທົບຈາກດິນເຊາະເຈື່ອນຄືແນວໃດ? ທຸກໆປີ ; 2-3ປີ ແລະ ອື່ນໆ

ເຂດພື້ນທີ່ດິນເຊາະເຈື່ອນມີ 1 ບ່ອນ. ຢູ່ເຂດໃດຂອງບ້ານ. ທາງ ທິດຕາເວັນອອກຂອງບ້ານ (ເຊຈໍາພອນ)

ສາເຫດທີ່ພາໃຫ້ເກີດດິນເຊາະເຈື່ອນເກີດຈາກການໄຫຼແຮງຂອງນ້ຳເຊ ແລະ ການຊົມຂອງນ້ຳ (ນ້ຳໃຕ້ດິນ)

> ເຂດເຊາະເຈື່ອນມີຜົນກະທົບຕໍ່ພື້ນທີ່ດິນກະສິກໍາຄືແນວໃດ?

ດິນນາ.....ຮຕ, ດິນສວນພືດລື້ມລຸກ..... ຮຕ, ດິນສວນໄມ້ໃຫ້ໝາກ..... .ຮຕ;

ດິນຄັງລ້ຽງສັດຮຕ;

ດິນສວນໄມ້ອຸດສາຫະກໍາ.....ຮຕ; ດິນຄັງລ້ຽງສັດຮຕ;

ດິນອື່ນໆ.....

4. ເຂດທີ່ມີຄວາມສຽງຈາກລະເບີດບໍ່ທັນແຕກ

ໄລຍະຜ່ານມາບ້ານຖືກຜົນກະທົບຈາກລະເບີດບໍ່ທັນແຕກຄືແນວໃດ? ທຸກໆປີ;2-3ປີ ແລະ ອື່ນໆ

.....

1. ເຂດພື້ນທີ່ໃນລະເບີດບໍ່ທັນແຕກມີ.....ບ່ອນ. ຢູ່ເຂດໃດຂອງບ້ານ.....

ມີຜົນກະທົບຕໍ່ພື້ນທີ່ດິນກະສິກໍາຄືແນວໃດ?

ດິນນາ.....ຮຕ; ດິນສວນພືດລື້ມລຸກ.....ຮຕ; ດິນສວນໄມ້ໃຫ້ໝາກ.....ຮຕ,

ດິນສວນໄມ້ອຸດສາຫະກໍາ.....ຮຕ; ດິນຄັງລ້ຽງສັດ.....ຮຕ

ດິນອື່ນໆ.....

2. ເຂດພື້ນທີ່ທີ່ຖືກຜົນກະທົບດ້ານອື່ນໆ.....

> ໂຄງການເຊົ່າ ແລະ ສໍາປະທານທີ່ດິນພາຍໃນບ້ານມີຄືແນວໃດ?

ໂຄງການຂຸດຄົ້ນບໍ່ແຮ່.....

ໂຄງການກໍ່ສ້າງຕ່າງໆ.....

5.ວິທີການປ້ອງກັນ ແລະ ແກ້ໄຂຕໍ່ຜົນກະທົບຕ່າງໆ

ປະຊາຊົນພາຍໃນບ້ານຢາກໄດ້ຄູກັນນໍ້າລື້ນ-ກັນເຈື່ອນລຽບຕາມແຄມເຊໃນຂອບເຂດຂອງບ້ານ-ປ່າມະເຫສັກ
(ດົງລິງ)

**ຮັບຮູ້ ແລະ ຍິ່ງຢືນ
ນາຍບ້ານ**



ຜູ້ໃຫ້ຂໍ້ມູນ

Phu
ຂຽວສໍາພັນ

ຜູ້ບັນທຶກ

[Signature]
ສອນເຈັບ ສິມຕອງ

ເອກະສານຊ້ອນທ້າຍທີ່ 7: ຂໍ້ຕົກລົງວ່າດ້ວຍການແຕ່ງຕັ້ງຄະນະຮັບຜິດຊອບຊີ້ນຳລວມ ແລະ ວິຊາການເຂົ້າຮ່ວມວຽກ
ງານຈັດສັນການນຳໃຊ້ທີ່ດິນ 08 ປະເພດຂັ້ນບ້ານ 03 ບ້ານເປົ້າໝາຍໂຄງການ



ສາທາລະນະລັດ ປະຊາທິປະໄຕ ປະຊາຊົນລາວ

ສັນຕິພາບ ເອກະລາດ ປະຊາທິປະໄຕ ເອກະພາບ ວັດທະນະຖາວອນ

ເມືອງ ຈຳພອນ
ເຈົ້າເມືອງ

ເລກທີ 613 /ຈມ
ວັນທີ 23 ຕຸລາ 2025

ຂໍ້ຕົກລົງ
ວ່າດ້ວຍການແຕ່ງຕັ້ງຄະນະຮັບຜິດຊອບຊີ້ນຳລວມ
ແລະ ວິຊາການເຂົ້າຮ່ວມວຽກງານຈັດສັນການນຳໃຊ້ທີ່ດິນ 08 ປະເພດຂັ້ນບ້ານ 03 ບ້ານ
ເປົ້າໝາຍໂຄງການ (ຮ່ວມມືກັບໂຄງການ IWRM ປີ 2025)

- ອີງຕາມ ມາດຕາ 40, ຂໍ້ 07 ກົດໝາຍວ່າດ້ວຍການປົກຄອງທ້ອງຖິ່ນແຫ່ງ ສປປ ລາວ (ສະບັບປັບປຸງ) ສະບັບເລກທີ 68/ສພຊ, ລົງວັນທີ 14 ທັນວາ 2015.
- ອີງຕາມ: ກົດໝາຍວ່າດ້ວຍທີ່ດິນ (ສະບັບປັບປຸງ) ສະບັບເລກທີ 70/ສພຊ, ລົງວັນທີ 21 ມິຖຸນາ 2019.
- ອີງຕາມ ແຜນກິດຈະກຳຂອງໂຄງການຄຸ້ມຄອງຊັບພະຍາກອນນ້ຳແບບເຊື່ອມສານ ແລະ ບົນພື້ນຖານລະບົບນິເວດໃນອ່າງຮັບນ້ຳເຊບັ້ງຫຽງ ແລະ ຕົວເມືອງນະຄອນຫຼວງພະບາງ ປີ 2025.
- ອີງຕາມ ໜັງສືສະເໜີຂອງທ້ອງຖານກະສິກຳແລະສິ່ງແວດລ້ອມເມືອງຈຳພອນສະບັບເລກທີ 09/ຫກສມ, ລົງວັນທີ 09 ຕຸລາ 2025.

ເພື່ອຈັດຕັ້ງປະຕິບັດວຽກງານຈັດສັນການນຳໃຊ້ທີ່ດິນຂັ້ນບ້ານ 08 ປະເພດ ໃນ 03 ບ້ານຄື: ບ້ານສີວິໄລ, ບ້ານດົງເມືອງ ແລະ ບ້ານເພຍກ່າ ໃຫ້ດຳເນີນໄປຢ່າງມີຜົນສຳເລັດ.

ເຈົ້າເມືອງຕົກລົງ:

ມາດຕາ 1 ແຕ່ງຕັ້ງຄະນະຮັບຜິດຊອບຂັ້ນເມືອງ ເຂົ້າຮ່ວມວຽກງານຈັດສັນການນຳໃຊ້ທີ່ດິນ 08 ປະເພດຂັ້ນບ້ານ
03 ບ້ານຄື: ບ້ານສີວິໄລ, ບ້ານດົງເມືອງ, ບ້ານເພຍກ່າ ໂດຍດຳແໜ່ງດັ່ງນີ້:

- | | | |
|-----------------------------------|---|--------|
| 1. ທ່ານ ລັດຕະນາ ໄຊຍະບັນຊາ | ຮອງປະທານຄະນະກຳມະການປົກຄອງເມືອງ | ຊີ້ນຳ |
| 2. ທ່ານ ຄອນສະຫວັນ ດວງມາລາ | ຫົວໜ້າທ້ອງຖານກະສິກຳ ແລະ ສິ່ງແວດລ້ອມເມືອງ | ຫົວໜ້າ |
| 3. ທ່ານ ນາງ ແກ້ວອຸດອນ ຈຸນລະມຸນຕຣີ | ຮອງຫົວໜ້າທ້ອງຖານ ກສ ເມືອງ | ຮອງ |
| 4. ທ່ານ ສຸພາລັກ ເພັດສະພິນ | ຮອງຫົວໜ້າທ້ອງຖານເມືອງ | ຄະນະ |
| 5. ທ່ານ ນາງ ອຸໂລວັນ ໄຊຍະວິງສາ | ຮອງປະທານສະຫະພັນແມ່ຍິງເມືອງ | ຄະນະ |
| 6. ທ່ານ ຄຳສອນ ລຸນລາທິສັກ | ຮອງເລຂາຄະນະບໍລິຫານງານຊາວໜຸ່ມເມືອງ | ຄະນະ |
| 7. ທ່ານ ສຸນທອນ ສີລາດ | ຮອງຫົວໜ້າທ້ອງຖານວັດຖະນະທຳ ແລະ ທ່ອງທ່ຽວເມືອງ | ຄະນະ |

- | | | |
|--|--|------|
| 8. ທ່ານ ພຸວຽງ ຈັນທະລິໄຊ | ຮອງຫົວໜ້າຫ້ອງການໂຍທາທິການ ແລະ ຂົນສົ່ງເມືອງ | ຄະນະ |
| 9. ທ່ານ ນາງ ສີພະຈັນ ກຸນລະວິງ | ຮອງຫົວໜ້າຫ້ອງການການເງິນເມືອງ | ຄະນະ |
| 10. ທ່ານ ນາງ ໜົວຄຳ ແກ້ວວິໄລ | ຮອງຫົວໜ້າຫ້ອງການຍຸຕິທຳເມືອງ | ຄະນະ |
| 11. ທ່ານ ພິງສະຫວັນ ຕຣິໂອ | ຮອງຫົວໜ້າກອງບັນຊາການ ປກສ ເມືອງ | ຄະນະ |
| 12. ທ່ານ ຄອນສະຫວັນ ວົງສິລາ | ກອງບັນຊາການທະຫານເມືອງ ເມືອງ | ຄະນະ |
| 13. ທ່ານ ນາຍບ້ານ 03 ບ້ານເປົ້າໝາຍໂຄງການ | | ຄະນະ |

ມາດຕາ 2 ແຕ່ງຕັ້ງຄະນະທີມງານພາກສະໜາມ ໂດຍດຳແໜ່ງ ດັ່ງນີ້:

- | | | |
|--------------------------------|---|--------|
| 1. ທ່ານ ສຸລິສັນ ສີສິມສະຫວັດ | ຮອງຫົວໜ້າຫ້ອງການກະສິກຳ ແລະ ສິ່ງແວດລ້ອມເມືອງ | ຫົວໜ້າ |
| 2. ທ່ານ ນາງ ວິມາລາວັນ ວິນດາວິງ | ຫົວໜ້າໜ່ວຍງານ ຄຸ້ມຄອງ ແລະ ພັດທະນາທີ່ດິນ | ຮອງ |
| 3. ທ່ານ ບຸນຕາ ແສງແກ້ວມະຫາວິງ | ຫົວໜ້າໜ່ວຍງານ ສິ່ງແວດລ້ອມ ແລະ ປ່າໄມ້ | ຄະນະ |
| 4. ທ່ານ ນາງ ວັນມະນີ ເດດວິງສາ | ຫົວໜ້າໜ່ວຍງານຂົວທາງ-ເຄຫາຝັ່ງເມືອງ | ຄະນະ |
| 5. ທ່ານ ສີແຫຼ້ ສິນທະວິໄຊ | ຮອງຫົວໜ້າໜ່ວຍງານ ຄຸ້ມຄອງ ແລະ ພັດທະນາທີ່ດິນ | ຄະນະ |
| 6. ທ່ານ ສາຍຄຳ ບຸດກອງໃບ | ຮອງຫົວໜ້າໜ່ວຍງານຊົນລະປະທານ,ນ້ຳ,ອຸຕຸນິຍົມແລະອຸທິກກະສາດ | ຄະນະ |
| 7. ທ່ານ ຈັນທະວິງໂງ່ນວິງສາ | ວິຊາການຈາກຂະແໜງຄຸ້ມຄອງ ແລະ ພັດທະນາທີ່ດິນແຂວງ | ຄະນະ |
| 8. ທ່ານ ນາງ ແສງສຸວັນ ຄົມທິລາດ | ວິຊາການຈາກຂະແໜງຄຸ້ມຄອງ ແລະ ພັດທະນາທີ່ດິນແຂວງ | ຄະນະ |
| 9. ທ່ານ ຈັນທິ ສຸວັນລາສີ | ວິຊາການຫ້ອງການກະສິກຳ ແລະ ປ່າໄມ້ເມືອງ | ຄະນະ |
| 10. ທ່ານ ອາເລັກ ສຸດທິວິງ | ວິຊາການຫ້ອງວ່າການເມືອງ | ຄະນະ |

ມາດຕາ 3 ແຈ້ງໃຫ້ບັນດາຫ້ອງການ-ກົມກອງ ແລະ ຜູ້ທີ່ຖືກແຕ່ງຕັ້ງຈົ່ງໄດ້ຮັບຮູ້ ພ້ອມທັງເອົາໃຈໃສ່ປະຕິບັດໜ້າທີ່ ວຽກງານຕາມພາລະບົດບາດ, ສິດໜ້າທີ່ ຂອງຕົນດ້ວຍຄວາມຮັບຜິດຊອບສູງ ແລະ ມີຜົນສຳເລັດ.

ມາດຕາ 4 ຂໍ້ຕົກລົງສະບັບນີ້ມີຜົນສັກສິດ ແລະ ນຳໃຊ້ໄດ້ນັບແຕ່ວັນລົງລາຍເຊັນເປັນຕົ້ນໄປ.

ຮັກສາການ ເຈົ້າເມືອງ



ຄຳຕາ ສິນນະລອນ
Khamta SINNASONE

ບ່ອນນຳສົ່ງ:

- | | |
|---------------------|---|
| ຜູ້ຖືກແຕ່ງຕັ້ງ | 01 ສະບັບ (ເພື່ອຊາບ ແລະ ຈັດຕັ້ງປະຕິບັດ); |
| ຫ້ອງການບ້ານເປົ້າໝາຍ | 01 ສະບັບ (ເພື່ອຊາບ ແລະ ຈັດຕັ້ງປະຕິບັດ); |
| ເກັບຮັກໄວ້ | 02 ສະບັບ. |

ເອກະສານຊ້ອນທ້າຍທີ່ 8: ເອກະສານແຈ້ງການກ່ຽວກັບການລົງຈັດຕັ້ງປະຕິບັດວຽກງານຕົວຈິງຢູ່ພາກສະໜາມ ວຽກງານຈັດສັນການນໍາໃຊ້ທີ່ດິນຂັ້ນບ້ານ 08 ປະເພດຢູ່ບ້ານສີວິໄລ, ບ້ານດົງເມືອງ ແລະ ບ້ານເພຍກໍາ ເມືອງຈໍາພອນແຂວງສະຫວັນນະເຂດ



ສາທາລະນະລັດ ປະຊາທິປະໄຕ ປະຊາຊົນລາວ

ສັນຕິພາບ ເອກະລາດ ປະຊາທິປະໄຕ ເອກະພາບ ວັດທະນະຖາວອນ

ເມືອງຈໍາພອນ

ເຈົ້າເມືອງ

ເລກທີ 591/ຈມ

ວັນທີ 15 ຕຸລາ 2025

ແຈ້ງການ

ເຖິງ: ເລຂາໜ່ວຍພັກບ້ານ, ນາຍບ້ານ ຕະຫຼອດຮອດພໍ່ແມ່ປະຊາຊົນຜູ້ເປັນເຈົ້າຂອງສິດນໍາໃຊ້ທີ່ດິນ
ເລື່ອງ: ການລົງຈັດຕັ້ງປະຕິບັດວຽກງານຕົວຈິງຢູ່ພາກສະໜາມ ວຽກງານຈັດສັນການນໍາໃຊ້ທີ່ດິນຂັ້ນບ້ານ 08 ປະເພດຢູ່ ບ້ານສີວິໄລ, ບ້ານດົງເມືອງ ແລະ ບ້ານເພຍກໍາ ເມືອງຈໍາພອນ ແຂວງສະຫວັນນະເຂດ.

- ອີງຕາມ ກົດໝາຍວ່າດ້ວຍທີ່ດິນ (ສະບັບປັບປຸງ) ສະບັບເລກທີ 70/ສພຊ, ລົງວັນທີ 21 ມິຖຸນາ 2019
- ອີງຕາມ ຂໍ້ຕົກລົງລັດຖະມົນຕີ ສະບັບເລກທີ 1448/ກສ, ລົງວັນທີ 25 ກັນຍາ 2025 ວ່າດ້ວຍການຈັດຕັ້ງ ແລະ ເຄື່ອນໄຫວຂອງໜ່ວຍງານກະສິກໍາ ແລະ ສິ່ງແວດລ້ອມນະຄອນ, ເມືອງ.
- ອີງຕາມ ແຜນກົດຈະກໍາຂອງໂຄງການຄຸ້ມຄອງຊັບພະຍາກອນແບບເຊື່ອມສານ ແລະ ບົນພື້ນຖານລະບົບນິເວດໃນອ່າງຮັບນໍ້າເຊບັ້ງຫຽງ ແລະ ຕົວເມືອງນະຄອນຫຼວງພະບາງ ປີ 2025.

ເພື່ອປະຕິບັດຕາມແຜນພັດທະນາເສດຖະກິດຂອງເມືອງແຕ່ປີ 2025-2029 ທີ່ດິນທຸກປະເພດຕ້ອງໄດ້ມີການກໍານົດເຂດ, ປະເພດການນໍາໃຊ້ຕ່າງໆ, ເປັນຕົ້ນແມ່ນເຂດດິນກະສິກໍາ, ເຂດດິນປ່າໄມ້, ເຂດແຫຼ່ງນໍ້າ, ເຂດທີ່ຖືກກະທົບຈາກໄພທໍາມະຊາດ ເຊັ່ນ: ເຂດນໍ້າຖ້ວມ, ເຂດແຫ້ງແລ້ງ, ເຂດເຊາະເຈື່ອນ ແລະ ອື່ນໆ ສ້າງເປັນແຜນທີ່ຈັດສັນທີ່ດິນ, ເພື່ອເປັນການຄຸ້ມຄອງ, ປົກປັກຮັກສາ, ພັດທະນາທີ່ດິນ ແລະ ຊັບພະຍາກອນທໍາມະຊາດໃຫ້ມີຄວາມຍືນຍົງ ໂດຍຕິດພັນກັບການພັດທະນາຊີວິດການເປັນຢູ່ຂອງພໍ່ແມ່ປະຊາຊົນກ່ຽວກັບການປັບຕົວເຂົ້າກັບການປ່ຽນແປງດິນຟ້າອາກາດ ແລະ ແນ່ໃສ່ເຮັດໃຫ້ທີ່ດິນໄດ້ຮັບການພັດທະນາແບບຍືນຍົງ.

ເຈົ້າເມືອງຈໍາພອນ ອອກແຈ້ງການ:

1. ເລຂາໜ່ວຍພັກບ້ານ, ນາຍບ້ານ, ເຖົ້າແກ່ແນວໂຮມ, ຜູ້ເຮັດວຽກທີ່ດິນບ້ານ ຕ້ອງໄດ້ກະກຽມຂໍ້ມູນເນື້ອທີ່ດິນແຕ່ລະປະເພດການນໍາໃຊ້ທີ່ດິນຕ່າງໆເຊັ່ນ: ດິນລັດ, ດິນລວມໝູ່, ດິນປ່າໄມ້, ດິນແຫຼ່ງນໍ້າ, ດິນວັດຖະນະທໍາດິນປູກສ້າງ, ດິນກະສິກໍາ ແລະ ດິນດິນປະເພດອື່ນໆ ໃຫ້ມີບັນຊີຂໍ້ມູນທີ່ດິນລະອຽດ.
2. ໃຫ້ຮ່ວມກັນປຶກສາຫາລືກັບການຈັດຕັ້ງບ້ານໃກ້ຄຽງ ກ່ຽວກັບ ເຂດແດນເຊື່ອມຕໍ່ລະຫວ່າງບ້ານໃກ້ຄຽງໃຫ້ຈະແຈ້ງເພື່ອອໍານວຍຄວາມສະດວກແກ່ພະນັກງານວິຊາການທີ່ລົງເຮັດວຽກເດີນສໍາຫຼວດຂອບເຂດບ້ານກໍລະນີເຂດບ້ານກັບບ້ານບໍ່ຈະແຈ້ງຕ້ອງພ້ອມກັນແກ້ໄຂໃຫ້ສໍາເລັດກ່ອນການເດີນສໍາຫຼວດຂອບເຂດ.

3. ໃຫ້ແຕ່ງຕັ້ງມອບໝາຍບຸກຄົນໃນຄະນະປົກຄອງບ້ານ, ຜູ້ຮັບຜິດຊອບວຽກທີ່ດິນ ຫຼື ອົງການຈັດຕັ້ງຕ່າງໆເຂົ້າ
ຮ່ວມນຳທີ່ມງານວິຊາການຈັດສັນການນຳໃຊ້ທີ່ດິນ, ລາຍລະອຽດແມ່ນພະນັກວິຊາການຂອງຫ້ອງການກະສິກຳ
ແລະ ສິ່ງແວດລ້ອມເມືອງເປັນໃຈກາງໃນການປະສານສົມທົບ.

ດັ່ງນັ້ນ; ຈຶ່ງແຈ້ງມາຍັງທຸກພາກສ່ວນເພື່ອຮັບຊາບ ແລະ ພ້ອມກັນຈັດຕັ້ງປະຕິບັດແຈ້ງການສະບັບນີ້ໃຫ້ສຳເລັດ
ຕາມລະດັບຄາດໝາຍ.

ບ່ອນສົ່ງ:

- ຫ້ອງການ ກສມ; ບ່ອນລະ 01 ສະບັບ.
- ບ້ານ 03 ບ້ານ, ບ່ອນລະ 01 ສະບັບ.

ອົກສາການ ເຈົ້າເມືອງ



ຄຳຕາ ສິນນະສອນ
Khamta SINNASONE

ຈັດຕັ້ງປະຕິບັດໂດຍ:



ສະໜັບສະໜູນ:



ໂຄງການຄຸ້ມຄອງຊັບພະຍາກອນນໍ້າແບບເຊື່ອມສານ ແລະ ການປັບຕົວບົນພື້ນຖານ
ລະບົບນິເວດໃນອ່າງຮັບນໍ້າເຊບັ້ງຫຽງ ແລະ ຕົວເມືອງຫຼວງພະບາງ

The Intergrated Water Resource Management and Ecosystem-based Adaptation
in the Xe Bang Hieng River Basin and Luang Prabang City Project