

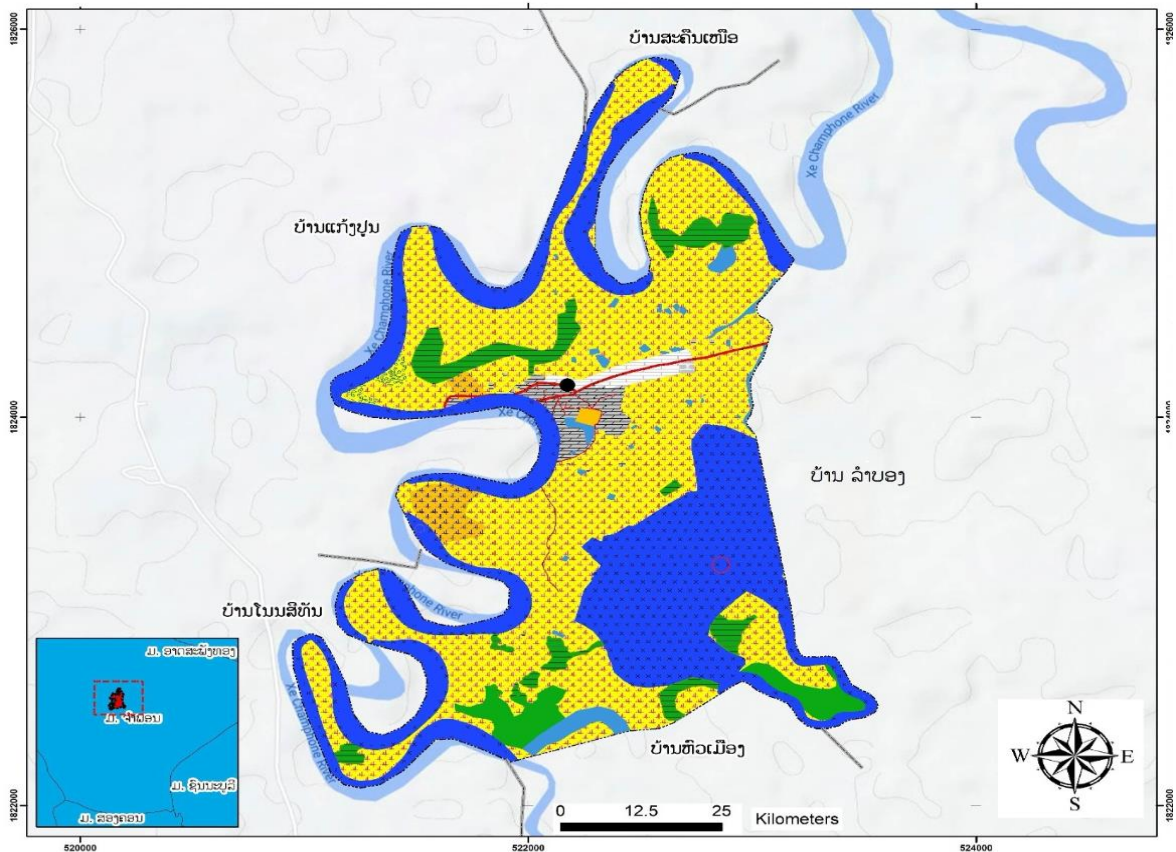

ສາທາລະນະລັດ ປະຊາທິປະໄຕ ປະຊາຊົນລາວ  
ສັນຕິພາບ ເອກະລາດ ປະຊາທິປະໄຕ ເອກະພາບ ວັດທະນະຖາວອນ

## ແຜນຈັດສັນການນໍາໃຊ້ທີ່ດິນຂັ້ນບ້ານ “ບ້ານເພຍກ່າ” ເມືອງຈໍາພອນ ແຂວງສະຫວັນນະເຂດ



ກະກຽມໂດຍ:

ຫ້ອງການກະສິກໍາ ແລະ ສິ່ງແວດລ້ອມ ເມືອງຈໍາພອນ

ພະຈິກ 2025



**ສາທາລະນະລັດ ປະຊາທິປະໄຕ ປະຊາຊົນລາວ**  
**ສັນຕິພາບ ເອກະລາດ ປະຊາທິປະໄຕ ເອກະພາບ ວັດທະນະຖາວອນ**

ແຂວງສະຫວັນນະເຂດ  
 ເມືອງຈຳພອນ

ເລກທີ 725 /ຈມ.ຈພ  
 ເມືອງຈຳພອນ, ວັນທີ 21 ພະຈິກ 2025

**ຂໍ້ຕົກລົງ**

**ວ່າດ້ວຍການຮັບຮອງ ແລະ ປະກາດໃຊ້  
 ແຜນຈັດສັນການນຳໃຊ້ທີ່ດິນບ້ານ ສີວິໄລ, ເມືອງຈຳພອນ, ແຂວງສະຫວັນນະເຂດ**

- ອີງຕາມ ກົດໝາຍ ວ່າດ້ວຍ ປົກຄອງທ້ອງຖິ່ນ ແຫ່ງ ສປປ ລາວ ສະບັບເລກທີ 68/ສພຊ, ລົງວັນທີ 14 ທັນວາ 2015, ພາກທີ IV ໝວດທີ 4, ມາດຕາ 40 ຂໍ້ທີ 7;
- ອີງຕາມ ກົດໝາຍ ວ່າດ້ວຍ ທີ່ດິນ ສະບັບເລກທີ 70/ສພຊ, ລົງວັນທີ 21 ມິຖຸນາ 2019;
- ອີງຕາມ ແຜນຈັດສັນການນຳໃຊ້ທີ່ດິນຂອງບ້ານສີວິໄລ, ບ້ານດົງເມືອງ, ບ້ານເພຍກຳ, ເມືອງຈຳພອນ, ແຂວງສະຫວັນນະເຂດ ສະບັບເດືອນ ພະຈິກ 2025;
- ອີງຕາມ ໜັງສືສະເໜີຂອງຫ້ອງການກະສິກຳ ແລະ ສິ່ງແວດລ້ອມເມືອງຈຳພອນ, ສະບັບເລກທີ 188/ຫກສມ.ຈພ, ວັນທີ 20 ພະຈິກ 2025.

**ເຈົ້າເມືອງຈຳພອນ ຕົກລົງ:**

- ມາດຕາ 1 ຮັບຮອງ ແລະ ປະກາດໃຊ້ ແຜນຈັດສັນການນຳໃຊ້ທີ່ດິນ ຂອງ ບ້ານສີວິໄລ, ເມືອງຈຳພອນ, ແຂວງສະຫວັນນະເຂດ ສະບັບເດືອນ ພະຈິກ 2025.
- ມາດຕາ 2 ມອບໃຫ້ຫ້ອງການທີ່ກ່ຽວຂ້ອງ ຈົ່ງຮັບຮູ້ ແລະ ຊີ້ນຳການຈັດຕັ້ງປະຕິບັດໄປຕາມແຜນທີ່ກຳນົດໄວ້ ແລະ ແຜນສະບັບນີ້ເປັນນິຕິກຳຄຸ້ມຄອງເພື່ອຮັບປະກັນສິດໃນການນຳໃຊ້ໃນອານາຄົດ.
- ມາດຕາ 3 ອີງການປົກຄອງບ້ານ, ກຸ່ມບ້ານ ແລະ ປະຊາຊົນບັນດາເຜົ່າຈົ່ງຮັບຮູ້ ແລະ ພ້ອມກັນຈັດຕັ້ງປະຕິບັດ, ການຄຸ້ມຄອງ, ປົກປັກຮັກສາ ແລະ ນຳໃຊ້ແຜນການດັ່ງກ່າວໃຫ້ຖືກຕ້ອງຕາມເປົ້າໝາຍ ແລະ ມີຄວາມຮັບປະກັນ ທາງດ້ານການປົກປັກຮັກສາສະພາບແວດລ້ອມ, ລະບົບນິເວດກະສິກຳ ແລະ ປ່າໄມ້, ທຸກການປ່ຽນແປງ ຫຼື ການຫັນປ່ຽນປະເພດການນຳໃຊ້ທີ່ດິນຈະຕ້ອງໄດ້ຜ່ານການພິຈາລະນາ ແລະ ອະນຸຍາດຈາກຂະແໜງການທີ່ກ່ຽວຂ້ອງຕາມລະບຽບກົດໝາຍກຳນົດ.
- ມາດຕາ 4 ຂໍ້ຕົກລົງສະບັບນີ້ ມີຜົນສັກສິດ ແລະ ນຳໃຊ້ໄດ້ນັບແຕ່ວັນລົງລາຍເຊັນເປັນຕົ້ນໄປ.

**ຮັກສາການ ເຈົ້າເມືອງ**

ຄຳຕາ ສິນນະສອນ  
 Khamta SINNASONE

## ຄຳນຳ

ເພື່ອຈັດຕັ້ງຜັນຂະຫຍາຍການຈັດຕັ້ງປະຕິບັດກົດໝາຍ ວ່າດ້ວຍທີ່ດິນສະບັບປັບປຸງ ເລກທີ 70/ສພຊ, ລົງວັນທີ 21 ມິຖຸນາ 2019, ມະຕິຂອງ ສະພາແຫ່ງຊາດ ເລກທີ 098/ສພຊ, ລົງວັນທີ 28 ມິຖຸນາ 2018 ວ່າດ້ວຍແຜນແມ່ບົດຈັດສັນທີ່ດິນແຫ່ງຊາດ ຮອດປີ 2030. ພ້ອມທັງເປັນການຈັດຕັ້ງປະຕິບັດຄູ່ມືແນະນຳກ່ຽວກັບການສ້າງແຜນຈັດສັນທີ່ດິນຂັ້ນບ້ານ ສະບັບປີ 2025 ແລະ ເປັນບ່ອນອີງໃນການຄຸ້ມຄອງ ແລະ ຕິດ ຕາມກວດກາ ວຽກງານຈັດສັນທີ່ດິນຂັ້ນບ້ານໃຫ້ມີປະສິດທິພາບ, ປະສິດທິຜົນ ແນໃສ່ຄຸ້ມຄອງ, ປົກປັກຮັກສາ, ພັດທະນາ ແລະ ນຳໃຊ້ທີ່ດິນ ລວມທັງປົກປັກຮັກສາສິ່ງແວດລ້ອມ, ພ້ອມທັງເຮັດໃຫ້ທີ່ດິນມີມູນຄ່າ ເພີ່ມຂຶ້ນ ປະກອບສ່ວນເຂົ້າໃນການພັດທະນາເສດຖະກິດ-ສັງຄົມ ຕາມທິດສີຂຽວ ແລະ ຍືນຍົງ.

ແຜນຈັດສັນການນຳໃຊ້ທີ່ດິນບ້ານເພຍກຳ ສະບັບນີ້ ຈະເປັນເອກະສານພື້ນຖານສຳຄັນ ປະກອບດ້ວຍ 8 ພາກ ແລະ ສ້າງຂຶ້ນບົນພື້ນຖານຄວາມຮຽກຮ້ອງຕ້ອງການທາງດ້ານວິຊາການໃນການສ້າງແຜນທີ່ການນຳໃຊ້ທີ່ດິນຂັ້ນບ້ານເພຍກຳຂຶ້ນ ຊຶ່ງໃນນັ້ນລວມມີ ຫຼັກການ, ວິທີການທີ່ຈຳເປັນ ຊຶ່ງມີບາດກ້າວ ແລະ ຂັ້ນຕອນໃນການສຳຫຼວດ, ການຈັດແບ່ງເຂດທີ່ດິນ, ການຈັດປະເພດທີ່ດິນໃນພາກປະຕິບັດຕົວຈິງ ແລະ ໃຫ້ຖືກຕ້ອງຕາມເນື້ອໃນຂອງກົດໝາຍ, ດຳລັດ ແລະ ລະບຽບການ ຕ່າງໆ ທີ່ພົວພັນກັບວຽກງານດັ່ງກ່າວນີ້ ໄດ້ຖືກຈັດຕັ້ງປະຕິບັດຢ່າງເປັນເອກະພາບ ແລະ ມີປະສິດທິຜົນສູງ ຂຶ້ນເລື້ອຍໆ. ແຜນຈັດສັນການນຳໃຊ້ທີ່ດິນຂັ້ນບ້ານ ຈະມີການທົບທວນ ແລະ ປັບປຸງແຕ່ລະໄລຍະ ເພື່ອລາຍງານສະພາບບັນຫາຂອງການນຳໃຊ້ທີ່ດິນໃນປະຈຸບັນ ແລະ ທ່າອ່ຽງໃນອານາຄົດໃຫ້ສັງຄົມ ແລະ ພາກສ່ວນກ່ຽວຂ້ອງຮັບຮູ້ໂດຍຮວບຮວມເອົາຜົນການສຳຫຼວດ, ເກັບກຳຂໍ້ມູນການນຳໃຊ້ທີ່ດິນ ແລະ ສັງລວມເອົາບົດລາຍງານຕ່າງໆຂອງພາກສ່ວນທີ່ກ່ຽວຂ້ອງ.

ຕາງໜ້າຫ້ອງການກະສິກຳ ແລະ ສິ່ງແວດລ້ອມເມືອງຈຳພອນ ແຂວງສະຫວັນນະເຂດ ຂໍສະແດງຄວາມຂອບໃຈເປັນຢ່າງຍິ່ງມາຍັງຄະນະຮັບຜິດຊອບ ແລະ ທຸກພາກສ່ວນທີ່ກ່ຽວຂ້ອງ ທີ່ໄດ້ສຸມເຫື່ອແຮງ, ສະຕິປັນຍາ ແລະ ຄວາມເປັນເຈົ້າການປະກອບສ່ວນໃນການແບ່ງປັນຄວາມຮູ້ ແລະ ຂໍ້ມູນຂ່າວສານໃນການສ້າງແຜນຈັດສັນການນຳໃຊ້ທີ່ດິນບ້ານເພຍກຳສະບັບນີ້. ພິເສດຂໍສະແດງຄວາມຂອບໃຈ ມາຍັງ ກົມຊັບພະຍາກອນນໍ້າ, ພະແນກກະສິກຳ ແລະ ສິ່ງແວດລ້ອມແຂວງສະຫວັນນະເຂດ ແລະ ອົງການປົກຄອງເມືອງຈຳພອນ ພາຍໃຕ້ ໂຄງການຄຸ້ມຄອງຊັບພະຍາກອນນໍ້າແບບເຊື່ອມສານ ແລະ ການປັບຕົວບົນພື້ນຖານລະບົບເວດ (IWRM-EbA Project) ທີ່ໄດ້ຮັບການສະໜັບສະໜູນຈາກ ກອງທຶນສິ່ງແວດລ້ອມໂລກ (GEF) ແລະ ອົງການສະຫະປະຊາຊາດເພື່ອການພັດທະນາ (UNDP) ທີ່ໄດ້ປະກອບສ່ວນດ້ານວິຊາການ ແລະ ທຶນຮອນເຂົ້າໃນການສ້າງແຜນຈັດສັນການນຳໃຊ້ທີ່ດິນບ້ານເພຍກຳ ສະບັບນີ້ ແລະ ຫວັງຢ່າງຍິ່ງວ່າບັນດາທ່ານຈະສືບຕໍ່ໃຫ້ການສະໜັບສະໜູນ ແລະ ປະກອບສ່ວນຢ່າງຕັ້ງໜ້າເຂົ້າໃນການຈັດຕັ້ງປະຕິບັດແຜນດັ່ງກ່າວນີ້ໃຫ້ບັນລຸຕາມເປົ້າໝາຍທີ່ວາງໄວ້ຢ່າງມີປະສິດທິພາບ ແລະ ມີປະສິດທິຜົນ.

ທີ່ ເມືອງຈຳພອນ, ວັນທີ 29 ພະຈິກ 2025

ຫົວໜ້າຫ້ອງການ



ຄອນສະຫວັນ ດວງມາລາ

## ສັງລວມຫຍໍ້

ບ້ານ ເພຍກ່າ ຕັ້ງຫ່າງຈາກເທດສະບານເມືອງ ຈຳພອນ ໄປທາງທາງທິດເໜືອຂອງເມືອງ, ມີໄລຍະທາງແຕ່ປະມານ 09 ກິໂລແມັດ, ມີລະດັບຄວາມສູງ ສະເລ່ຍ 169 ແມັດ ທຽບໃສ່ລະດັບນ້ຳທະເລ, ສະພາບພູມສັນຖານເປັນເຂດຫຼຸບໂນນສະຫຼັບພື້ນທີ່ຮາບພຽງໃນການປູກສ້າງທີ່ຢູ່ອາໃສຂອງປະຊາຊົນສະພາບອາກາດຮ້ອນຊຸ່ມ, ມີເນື້ອທີ່ທັງໝົດ ມີ 461.95 ເຮັກຕາ ມີເຊິ່ງມີເຂດແດນຕິດຈອດກັບບັນດາບ້ານຂອງເມືອງຈຳພອນ ແລະ ບັນດາບ້ານຂອງເມືອງໃກ້ຄຽງ ຄື: ທິດເໜືອ ຕິດກັບ ບ້ານຊະຄິນໃຕ້ ເມືອງຈຳພອນ, ທິດໃຕ້ ຕິດກັບ ບ້ານຫົວເມືອງ, ເມືອງຈຳພອນ, ທິດຕາເວັນອອກ ຕິດກັບ ບ້ານລຳບອງ ເມືອງຈຳພອນ ທິດຕາເວັນຕົກ ຕິດກັບ ບ້ານແກ້ງປູນ ແລະ ບ້ານໂນນສີທັນ, ເມືອງຈຳພອນ.

ບ້ານ ເພຍກ່າ ມີພົນລະເມືອງທັງໝົດ 611 ຄົນ, ຍິງ 324 ຄົນ, ປະກອບມີ 07 ໜ່ວຍ, ມີ 104 ຫລັງຄາເຮືອນ, ມີ 117 ຄອບຄົວ. ມີ 01 ຊົນເຜົ່າຄື: ຊົນເຜົ່າລາວ, ຊາວບ້ານປະກອບອາຊີບກະສິກຳເປັນຕົ້ນຕໍຄື: ແມ່ນຍຶດຖືເອົາການເຮັດນາ, ປູກພືດ ແລະ ສຳຮອງລົງມາແມ່ນລ້ຽງສັດ ແລະ ອື່ນໆ. ແຫຼ່ງລາຍຮັບຕົ້ນຕໍຂອງປະຊາຊົນພາຍໃນບ້ານແມ່ນມາຈາກ 2 ແຫຼ່ງລາຍຮັບຕົ້ນຕໍຄື: ມາຈາກການເຮັດນາຂາຍເຂົ້າ ແລະ ຂາຍສັດລ້ຽງເຊັ່ນ: ງົວ, ຄວາຍ, ແບ້, ໝູ, ສັດປີກ, ສຳຮອງລົງມາແມ່ນມາຈາກການຂາຍເຄື່ອງຍ່ອຍ ແລະ ອື່ນໆ, ມີຄອບຄົວທີ່ຫຼຸດພື້ນອອກຈາກຄວາມທຸກຍາກ 343 ຄອບຄົວ ແລະ ຄອບຄົວທີ່ຍັງບໍ່ທັນພື້ນທຸກມີ 0 ຄອບຄົວ, ບ້ານເພຍກ່າເປັນບ້ານທີ່ມີເນື້ອທີ່ດິນກະສິກຳເປັນສ່ວນໃຫຍ່ໂດຍສະເພາະແມ່ນດິນນາ ດັ່ງນັ້ນຈຶ່ງເປັນທ່າແຮງໃນການພັດທະນາເສດຖະກິດຂອງບ້ານ.

ແຜນຈັດສັນການນຳໃຊ້ທີ່ດິນບ້ານເພຍກ່າ ສະບັບນີ້ ປະກອບມີ 6 ປະເພດການນຳໃຊ້ຫຼັກ ຊຶ່ງປະກອບມີດັ່ງນີ້: ເຂດທີ່ດິນກະສິກຳ ມີປະມານ 298.42 ເຮັກຕາ ກວມເອົາ 64.60% (ໃນນີ້ ນາ, ນາສາມາດເຮັດຊົນລະປະທານ ແລະ ໜອງປາ), ເຂດດິນປູກສ້າງ ມີເນື້ອທີ່ 14.4564 ເຮັກຕາ ກວມເອົາ 3.13% (ໃນນີ້, ມີດິນປູກສ້າງບຸກຄົນ, ໂຮງຮຽນ, ດິນແຮ່ຂະຫຍາຍປູກສ້າງ), ທີ່ດິນວັດທະນະທຳ ມີເນື້ອທີ່ 8.99 ເຮັກຕາ ກວມເອົາ 1.95% (ໃນນີ້, ດິນວັດ, ປ່າມະເຫສັກ, ແລະ ປ່າຊ້າ), ເຂດດິນປ່າໄມ້ ມີເນື້ອທີ່ 38.14 ເຮັກຕາ ກວມເອົາ 8.26% (ໃນນີ້ມີປ່າຜັກຊະ, ປ່າເລົ່າອ່ອນ), ທີ່ດິນຄົມມະນາຄົມ ມີເນື້ອທີ່ 2.59 ເຮັກຕາ. ກວມເອົາ 0.56% (ໃນນີ້, ເສັ້ນທາງດິນແດງ) ແລະ ທີ່ດິນບໍລິເວນນ້ຳ ມີເນື້ອທີ່ 99.343 ເຮັກຕາ ກວມເອົາ 21.51% (ໃນນີ້, ຫ້ວຍ, ນ້ຳເຊຈຳພອນ, ໜອງລວມບ້ານ).

ພາຍຫຼັງຖືກຮັບຮອງ ແລະ ປະກາດນຳໃຊ້ແຜນຈັດສັນການນຳໃຊ້ທີ່ດິນຂັ້ນບ້ານດັ່ງກ່າວ ຈະໄດ້ລິເລີ່ມວຽກການຕິດຕາມ-ກວດກາ ຄວາມຖືກຕ້ອງເໝາະສົມຕາມແຜນຈັດສັນທີ່ວາງໄວ້. ເຊິ່ງພາກສ່ວນຮັບຜິດຊອບຫຼັກແມ່ນ ຫ້ອງການຊັບພະຍາກອນທຳມະຊາດ ແລະ ສິ່ງແວດລ້ອມເມືອງ ແລະ ຫ້ອງການກະສິກຳ ແລະ ປ່າໄມ້ ຮວມກັບຄະນະກຳມະການອະນຸລັກຂັ້ນບ້ານ ເຊິ່ງຈະໄດ້ມີແບບແຜນໃນການເຄື່ອນໄຫວກວດກາ ແລະ ລາດຕະເວນໃນເຂດເປົ້າໝາຍ ຫຼື ພື້ນທີ່ມີຄວາມສຳຄັນໃນວຽກງານອະນຸລັກ ເຊັ່ນ: ເຂດວັງສະຫງວນສັດນ້ຳ, ເຂດປ່າໄມ້ຫວງຫ້າມເດັດຂາດ ແລະ ເຂດອື່ນໆທີ່ມີການຕິດຕັ້ງຫຼັກໝາຍບອກຂອບເຂດຫວງຫ້າມ. ນອກຈາກນັ້ນ, ຍັງກວມລວມໄປເຖິງການກວດກາການນຳໃຊ້ເຄື່ອງມືແບບດັບສູນໃນການຫາ ການລ່າສັດນ້ຳ - ສັດປ່າ ແລະ ການກະທຳທີ່ເປັນການສູນເສຍຕໍ່ສະພາບແວດລ້ອມຫຼາຍເກີນໄປ ເປັນຕົ້ນ.

## ສາລະບານ

ຄຳນຳ .....	i
ສັງລວມຫຍໍ້.....	ii
I. ຈຸດປະສົງ ແລະ ລະດັບຄາດໝາຍ.....	7
1.1 ຈຸດປະສົງ .....	7
1.2 ລະດັບຄາດໝາຍ.....	7
1.3 ຂັ້ນຕອນໃນການຈັດຕັ້ງປະຕິບັດ .....	8
1.4 ວິທີການໃນການຈັດຕັ້ງປະຕິບັດ ລວມທັງການນຳໃຊ້ Program ຕ່າງໆເຂົ້າຊ່ວຍ.....	8
II. ສະພາບລວມຂອງບ້ານ.....	9
2.1 ປະຫວັດຄວາມເປັນມາຂອງບ້ານ .....	9
2.2 ທີ່ຕັ້ງພູມສັນຖານ.....	9
2.3 ດ້ານການປົກຄອງ.....	9
2.4 ດ້ານເສດຖະກິດ-ສັງຄົມ.....	10
2.5 ດ້ານວັດທະນະທຳ ແລະ ຮິດຄອງປະເພນີ .....	10
III. ສະພາບການນຳໃຊ້ທີ່ດິນປະຈຸບັນ .....	10
3.1 ການກຳນົດຈຸດທີ່ຕັ້ງຂອງບ້ານ.....	10
3.2 ເຂດຄຸ້ມຄອງຂອງບ້ານເພຍກຳ .....	11
3.3 ການນຳໃຊ້ທີ່ດິນໃນປະຈຸບັນຂອງບ້ານ .....	13
IV. ການຈັດສັນການນຳໃຊ້ທີ່ດິນ .....	15
4.1 ການກຳນົດເຂດທີ່ດິນຂອງບ້ານ ເພຍກຳ.....	15
4.1.1 ເຂດທີ່ດິນອະນຸລັກ .....	15
4.1.2 ເຂດທີ່ດິນນຳໃຊ້ນຳ.....	15
4.1.3 ຄວາມຮັບຮູ້ໂດຍລວມໃນການສຳຫຼວດຈັດສັນທີ່ດິນ .....	15
4.2 ການກຳນົດປະເພດທີ່ດິນຂອງບ້ານ .....	16
4.3 ເຂດທີ່ຖືກຜົນກະທົບຈາກໄພທຳມະຊາດ .....	19
4.3.1 ເຂດພື້ນທີ່ນ້ຳຖ້ວມ .....	19
4.3.2 ເຂດພື້ນທີ່ເຊາະເຈື່ອນ .....	19
V. ທ່າແຮງໃນການພັດທະນາທີ່ດິນ.....	21
5.1 ທ່າແຮງໃນການພັດທະນາທີ່ດິນຂອງບ້ານ.....	21
5.2 ການຈັດບຸລິມະສິດໂຄງການພັດທະນາທີ່ດິນຂອງບ້ານເພຍກຳ.....	21
VI. ລະບຽບການຄຸ້ມຄອງ, ພັດທະນາ, ປົກປັກຮັກສາ ແລະ ນຳໃຊ້ທີ່ດິນ.....	22
6.1 ການຄຸ້ມຄອງ ທີ່ດິນກະສິກຳ .....	22

6.2	ການຄຸ້ມຄອງທີ່ດິນປູກສ້າງ .....	22
6.3	ການຄຸ້ມຄອງ ທີ່ດິນວັດທະນາທຳ.....	22
6.4	ການຄຸ້ມຄອງ ທີ່ດິນປ່າໄມ້.....	22
6.5	ການຄຸ້ມຄອງ ທີ່ດິນຄົມມະນາຄົມ .....	23
6.6	ການຄຸ້ມຄອງ ທີ່ດິນບໍລິເວນນ້ຳ.....	23
VII.	ການຫັນປ່ຽນປະເພດທີ່ດິນ .....	23
VIII.	ກົນໄກການຄຸ້ມຄອງ ແລະ ຈັດຕັ້ງປະຕິບັດ.....	23
8.1.	ການຈັດຕັ້ງ.....	23
8.2.	ບຸກຄະລາກອນ .....	23
8.3.	ໜ້າທີ່ ແລະ ຄວາມຮັບຜິດຊອບຂອງແຕ່ລະພາກສ່ວນ .....	23
8.4.	ຂອບເຂດສິດ.....	24
8.5.	ລະບອບແບບແຜນວິທີເຮັດວຽກ .....	24
8.6.	ການຕິດຕາມກວດກາ.....	24
	ເອກະສານອ້າງອີງ.....	25
	ເອກະສານຊ້ອນທ້າຍ .....	26
	ເອກະສານຊ້ອນທ້າຍທີ່ 1: ໜັງສືສະເໜີ .....	27
	ເອກະສານຊ້ອນທ້າຍທີ່ 2: ບົດບັນທຶກຕົກລົງເຂດຄຸ້ມຄອງລະຫວ່າງບ້ານດົງເມືອງ ຕິດກັບບັນດາບ້ານໃກ້ຄຽງ	28
	ເອກະສານຊ້ອນທ້າຍທີ່ 3: ບົດບັນທຶກກອງປະຊຸມກ່ຽວກັບການວາງແຜນຈັດສັນ, ກຳນົດເຂດແລະກຳນົດທີ່ດິນ ແຕ່ລະປະເພດ.....	33
	ເອກະສານຊ້ອນທ້າຍທີ່ 4: ບົດບັນທຶກຕົກລົງເຂດຄຸ້ມຄອງລະຫວ່າງບ້ານເພຍກຳຕິດກັບບ້ານຊະຄິນໃຕ້, ບ້ານລຳ ບອງ, ບ້ານຫົວເມືອງ, ບ້ານໂນນສີທັນ, ບ້ານແກ້ງປູນ .....	35
	ເອກະສານຊ້ອນທ້າຍທີ່ 5: ບົດບັນທຶກກອງປະຊຸມສະເໜີຜ່ານແຜນຈັດສັນ, ຈັດແບ່ງເຂດ, ຈັດແບ່ງປະເພດ ແລະ ສ້າງແຜນທີ່ການນຳໃຊ້ທີ່ດິນ .....	38
	ເອກະສານຊ້ອນທ້າຍທີ່ 6: ເອກະສານສຳພາດຂໍ້ມູນທາງດ້ານເສດຖະກິດ-ສັງຄົມຂອງບ້ານໂດຍການເຊັນ ຮັບຮອງຈາກນາຍບ້ານ.....	40
	ເອກະສານຊ້ອນທ້າຍທີ່ 7: ຂໍ້ຕົກລົງວ່າດ້ວຍການແຕ່ງຕັ້ງຄະນະຮັບຜິດຊອບຊີ້ນຳລວມ ແລະ ວິຊາການເຂົ້າ ຮ່ວມວຽກງານຈັດສັນການນຳໃຊ້ທີ່ດິນ 08 ປະເພດຂັ້ນບ້ານ 03 ບ້ານເປົ້າໝາຍ ໂຄງການ .....	47
	ເອກະສານຊ້ອນທ້າຍທີ່ 8: ເອກະສານແຈ້ງການກ່ຽວກັບການລົງຈັດຕັ້ງປະຕິບັດວຽກງານຕົວຈິງຢູ່ພາກສະໜາມ ວຽກງານຈັດສັນການນຳໃຊ້ທີ່ດິນຂັ້ນບ້ານ 08 ປະເພດຢູ່ບ້ານສີວິໄລ, ບ້ານດົງເມືອງ ແລະ ບ້ານເພຍກຳ ເມືອງຈຳພອນແຂວງສະຫວັນນະເຂດ.....	49

## ສາລະບານຕາຕະລາງ

ຕາຕະລາງທີ 1 ສະແດງດ້ານສາດສະໜາ.....	10
ຕາຕະລາງທີ 2 ຄ່າພິກັດບ້ານຊະຄິນໃຕ້-ບ້ານລຳບອງ ເມືອງຈຳພອນ ແຂວງສະຫວັນນະເຂດ.....	11
ຕາຕະລາງທີ 3 ຄ່າພິກັດບ້ານລຳບອງ-ບ້ານຫົວເມືອງ ເມືອງຈຳພອນ ແຂວງສະຫວັນນະເຂດ.....	11
ຕາຕະລາງທີ 4 ຄ່າພິກັດບ້ານຫົວເມືອງ-ບ້ານໂນນສີທັນ ເມືອງຈຳພອນ ແຂວງສະຫວັນນະເຂດ.....	12
ຕາຕະລາງທີ 5 ຄ່າພິກັດບ້ານໂນນສີທັນ-ບ້ານແກ້ງປູນ ເມືອງຈຳພອນ ແຂວງສະຫວັນນະເຂດ.....	12
ຕາຕະລາງທີ 6 ຄ່າພິກັດບ້ານແກ້ງປູນ-ບ້ານຊະຄິນໃຕ້ ເມືອງຈຳພອນ ແຂວງສະຫວັນນະເຂດ.....	12
ຕາຕະລາງທີ 7 ສັງລວມປະເພດການນຳໃຊ້ທີ່ດິນປະຈຸບັນ ບ້ານເພຍກ່າ ເມືອງຈຳພອນ ແຂວງສະຫວັນນະເຂດ ..	14
ຕາຕະລາງທີ 8 ສັງລວມປະເພດການຈັດສັນທີ່ດິນບ້ານເພຍກ່າ, ເມືອງຈຳພອນ ແຂວງສະຫວັນນະເຂດ.....	17
ຕາຕະລາງ 9: ເນື້ອທີ່ດິນທີ່ຖືກຜົນກະທົບຈາກໄພທຳມະຊາດ.....	19
ຕາຕະລາງທີ 10 ສົມທຽບລະຫວ່າງເນື້ອທີ່ການນຳໃຊ້ດິນປະຈຸບັນ ແລະ ເນື້ອທີ່ການຈັດສັນທີ່ດິນ.....	20

## ສາລະບານຮູບພາບ

ຮູບທີ 1 ສະພາບພູມສັນຖານຂອງບ້ານເພຍກ່າ ເມືອງຈຳພອນ ແຂວງສະຫວັນນະເຂດ.....	9
ຮູບທີ 2 ແຜນທີ່ຂອບເຂດຄຸ້ມຄອງບ້ານເພຍກ່າ ເມືອງຈຳພອນ ແຂວງສະຫວັນນະເຂດ .....	13
ຮູບທີ 3 ແຜນທີ່ການນຳໃຊ້ທີ່ດິນປະຈຸບັນ ບ້ານເພຍກ່າ ເມືອງຈຳພອນ ແຂວງສະຫວັນນະເຂດ .....	14
ຮູບທີ 4 ແຜນທີ່ຈັດສັນການນຳໃຊ້ທີ່ດິນ ບ້ານເພຍກ່າ ເມືອງຈຳພອນ ແຂວງສະຫວັນນະເຂດ .....	18
ຮູບທີ 5 ສະແດງເຖິງຄວາມແຕກຕ່າງທາງດ້ານເນື້ອທີ່ລະຫວ່າງການນຳໃຊ້ທີ່ດິນປະຈຸບັນ ແລະ ການຈັດສັນທີ່ດິນ	21
ຮູບທີ 6 ສະແດງເຖິງຄວາມແຕກຕ່າງການນຳໃຊ້ທີ່ດິນປະຈຸບັນ ແລະ ການຈັດສັນທີ່ດິນ .....	21

## I. ຈຸດປະສົງ ແລະ ລະດັບຄາດໝາຍ

### 1.1 ຈຸດປະສົງ

- ຈຸດປະສົງຂອງການສໍາຫຼວດວາງແຜນຈັດສັນ ແລະ ການນໍາໃຊ້ທີ່ດິນ ແມ່ນປັດໃຈຫຼັກທີ່ສໍາຄັນໃນລະບົບການຄຸ້ມຄອງ, ປົກປັກຮັກສາ, ພັດທະນາ ແລະ ການນໍາໃຊ້ທີ່ດິນ ແລະ ຊັບພະຍາກອນທໍາມະຊາດ. ທັງນີ້, ກໍ່ເພື່ອເຮັດໃຫ້ການວາງແຜນຈັດສັນ ແລະ ການວາງແຜນການນໍາໃຊ້ທີ່ດິນໃຫ້ມີການປະສົມປະສານຢ່າງກົມກຽວໂດຍພື້ນຖານກັບສະພາບຂອງພື້ນທີ່ໃນແຕ່ລະບ່ອນ ແລະ ໃຫ້ມີຄວາມດຸ່ນດ່ຽງຂອງຊັບພະຍາກອນທໍາມະຊາດ, ພ້ອມດຽວກັນກໍ່ຕ້ອງໃຫ້ສອດຄ່ອງກັບທິດທາງແຜນການພັດທະນາເສດຖະກິດ-ສັງຄົມ ຂອງແຕ່ລະເຂດ;
- ເພື່ອຄຸ້ມຄອງ, ປົກປັກຮັກສາ, ພັດທະນາທີ່ດິນ ແລະ ຊັບພະຍາກອນທໍາມະຊາດອື່ນໆໃຫ້ມີຄວາມຍືນຍົງໂດຍຕິດພັນກັບການພັດທະນາຊີວິດການເປັນຢູ່ຂອງປະຊາຊົນ ເພື່ອກໍານົດພື້ນທີ່, ເຂດທີ່ເປັນທ່າແຮງກ່ຽວກັບເປົ້າໝາຍໃນການນໍາໃຊ້ທີ່ດິນ ແລະ ຊັບພະຍາກອນທໍາມະຊາດອື່ນໆ ແນໃສ່ເຮັດໃຫ້ທີ່ດິນໄດ້ຮັບການພັດທະນາແບບຍືນຍົງ, ເຮັດໃຫ້ທີ່ດິນ ແລະ ຊັບພະຍາກອນທໍາມະຊາດສາມາດນໍາຜົນປະໂຫຍດສູງສຸດ;
- ເພື່ອຫຼຸດຜ່ອນການຈັບຈອງທີ່ດິນ, ການບຸກລຸກທີ່ດິນ ແລະ ປ່າໄມ້ແບບຊະຊາຍ, ການສວຍໂອກາດໂອນເອົາທີ່ດິນຂອງລັດມາເປັນທີ່ດິນສ່ວນບຸກຄົນ ແລະ ການອະນຸຍາດໃຫ້ເຊົ່າ ຫຼື ສໍາປະທານທີ່ດິນຂອງລັດທີ່ມີເນື້ອທີ່ກ້ວາງຂວາງ ແລະ ຍາວນານ;
- ເພື່ອຈັດສັນ, ຈັດແບ່ງເຂດ, ຈັດແບ່ງປະເພດທີ່ດິນ ແລະ ສ້າງແຜນທີ່ນໍາໃຊ້ທີ່ດິນແຕ່ລະທ້ອງຖິ່ນ, ໃນຂອບເຂດທົ່ວປະເທດ ແລ້ວນໍາສະເໜີໄປຕາມແຕ່ລະຂັ້ນເພື່ອຮັບຮອງເອົາ.

### 1.2 ລະດັບຄາດໝາຍ

- ເຮັດໃຫ້ມີການຄຸ້ມຄອງ, ປົກປັກຮັກສາ, ພັດທະນາ, ການນໍາໃຊ້ທີ່ດິນ ແລະ ຊັບພະຍາກອນທໍາມະຊາດອື່ນໆ ໃຫ້ມີລະບຽບຫຼັກການຢ່າງເປັນເອກະພາບໃນຂອບເຂດທົ່ວປະເທດ;
- ສ້າງເປັນແຜນທີ່ກໍານົດຂອບເຂດ ແລະ ປະເພດທີ່ດິນໃນແຕ່ລະທ້ອງຖິ່ນ, ເຂດແຄ້ວນ ແລະ ແຫ່ງຊາດຕາມຫຼັກວິຊາການ ແລະ ລະບຽບກົດໝາຍຊຶ່ງມີຄວາມເປັນເອກະພາບກັບບັນດາຂະແໜງການທີ່ກ່ຽວຂ້ອງ ແລະ ອົງການປົກຄອງທ້ອງຖິ່ນໂດຍອີງຕາມຈຸດພິເສດ, ທ່າແຮງ ແລະ ເງື່ອນໄຂຕົວຈິງຂອງແຕ່ລະທ້ອງຖິ່ນ;
- ເຮັດໃຫ້ບັນດາຂະແໜງການກ່ຽວຂ້ອງ ແລະ ອົງການປົກຄອງທ້ອງຖິ່ນຮັບຮູ້ໄດ້ ແລະ ເຂົ້າໃຈບັນຫາຕ່າງໆ ເພື່ອວາງແຜນໃນການຄຸ້ມຄອງປົກປັກຮັກສາ, ພັດທະນາທີ່ດິນ ແລະ ຊັບພະຍາກອນທໍາມະຊາດຢ່າງຖືກຕ້ອງ ແລະ ມີປະສິດທິຜົນຕາມເປົ້າໝາຍ ແລະ ລະບຽບກົດໝາຍທີ່ວາງອອກ;
- ຈັດຕັ້ງປະຕິບັດບັນດາລະບຽບກົດໝາຍຕ່າງໆທີ່ກ່ຽວຂ້ອງກັບການຄຸ້ມຄອງທີ່ດິນ, ຊັບພະຍາກອນທໍາມະຊາດ ແລະ ສິ່ງແວດລ້ອມຢ່າງມີປະສິດທິຜົນ;
- ເສີມຂະຫຍາຍຄວາມເປັນເຈົ້າການຂອງປະຊາຊົນບັນດາເຜົ່າໃນການຄຸ້ມຄອງ, ປົກປັກຮັກສາ ແລະ ນໍາໃຊ້ທີ່ດິນ ເຂົ້າໃນການພັດທະນາ ແລະ ສ້າງຄວາມເຂັ້ມແຂງໃຫ້ແກ່ເສດຖະກິດ-ສັງຄົມໃຫ້ດີຂຶ້ນເປັນກ້າວໆ.

ເພື່ອບັນລຸຕາມຈຸດປະສົງ ແລະ ທິດທາງຍຸດທະສາດທີ່ໄດ້ກ່າວມາຂ້າງເທິງນັ້ນໃນການຈັດຕັ້ງປະຕິບັດແມ່ນໃຫ້ທຸກໆພາກສ່ວນ ແລະ ຂະແໜງການທີ່ກ່ຽວຂ້ອງແຕ່ສູນກາງລົງຮອດທ້ອງຖິ່ນໃຫ້ເອົາໃຈໃສ່ສ້າງຄວາມເຂັ້ມແຂງຢ່າງຮອບດ້ານ ໃຫ້ອົງການຄຸ້ມຄອງທີ່ດິນ ເຊັ່ນວ່າ: ບັບປຸງກົງຈັກການຈັດຕັ້ງ, ປະກອບບຸກຄະລະກອນ, ສະໜອງງົບປະມານ ແລະ ພາຫະນະອຸປະກອນຮັບໃຊ້ຕ່າງໆ ເພື່ອໃຫ້ຈັດຕັ້ງປະຕິບັດວຽກງານການສໍາຫຼວດຈັດສັນ, ຈັດແບ່ງເຂດ, ຈັດແບ່ງປະເພດທີ່ດິນ, ສ້າງແຜນທີ່ນໍາໃຊ້ທີ່ດິນ ແລະ ວາງແຜນຄຸ້ມຄອງປົກປັກຮັກສາ, ນໍາໃຊ້ທີ່ດິນ ແລະ ຊັບພະຍາກອນທໍາມະຊາດຢູ່ໃນແຕ່ລະທ້ອງຖິ່ນໄດ້.

### 1.3 ຂັ້ນຕອນໃນການຈັດຕັ້ງປະຕິບັດ

- ຂັ້ນຕອນທີ 1: ກະກຽມສ້າງແຜນການ, ແຜນງານ, ແຜນຄົນ, ແຜນງົບປະມານ ແລະ ແຜນດຳເນີນງານ ໂຄງການສຳຫຼວດຈັດສັນທີ່ດິນ;
- ຂັ້ນຕອນທີ 2: ກະກຽມສ້າງຕັ້ງຄະນະຊີ້ນຳ, ຄະນະຮັບຜິດຊອບ ແລະ ຄະນະທີມງານວິຊາການຈາກພາກສ່ວນ/ຂະແໜງການທີ່ກ່ຽວຂ້ອງ ແລະ ອົງການປົກຄອງທ້ອງຖິ່ນທີ່ມີຄວາມຈຳເປັນ;
- ຂັ້ນຕອນທີ 3: ກະກຽມເອກະສານເພື່ອຂໍອະນຸມັດຈາກທ່ານເຈົ້າເມືອງ ເພື່ອຈັດຕັ້ງປະຕິບັດແຜນໂຄງການຕາມແຜນການ, ແຜນດຳເນີນງານໂຄງການທີ່ໄດ້ກຳນົດໄວ້;
- ຂັ້ນຕອນທີ 4: ກະກຽມເອກະສານຂໍ້ຕົກລົງແຕ່ງຕັ້ງຄະນະທີມງານວິຊາການ ເພື່ອຂໍອະນຸມັດໃຫ້ຂັ້ນເທິງພິຈາລະນາຂໍ້ຕົກລົງແຕ່ງຕັ້ງຄະນະຮັບຜິດຊອບ ແລະ ຄະນະທີມງານວິຊາການ;
- ຂັ້ນຕອນທີ 5: ກະກຽມບັນດາເອກະສານຕ່າງ ທີ່ກ່ຽວພັນກັບທີ່ດິນ ເຊັ່ນ: ກົດໝາຍ, ດຳລັດ, ມະຕິ ແລະ ລະບຽບການຕ່າງໆທີ່ນຳໄປເຜີຍແຜ່ໃຫ້ພາກສ່ວນຂະແໜງການທີ່ກ່ຽວຂ້ອງກັບທີ່ດິນ, ບຸກຄົນ, ນິຕິບຸກຄົນ, ບໍລິສັດ ຕະຫຼອດເຖິງປະຊາຊົນຢູ່ໃນແຕ່ລະທ້ອງຖິ່ນເພື່ອໃຫ້ທຸກຄົນຮັບຮູ້ ແລະ ຮັບຊາບກ່ອນ ຫຼື ໄລຍະເວລາຈັດຕັ້ງປະຕິບັດໂຄງການຢູ່ໃນແຕ່ລະບ່ອນ;
- ຂັ້ນຕອນທີ 6: ກະກຽມແບບຟອມການສຳຫຼວດເກັບກຳຂໍ້ມູນການນຳໃຊ້ທີ່ດິນ ແລະ ສະພາບເສດຖະກິດ-ສັງຄົມ ຢູ່ແຕ່ລະບ້ານ ແລະ ເມືອງ;
- ຂັ້ນຕອນທີ 7: ກະກຽມແຜນດຳເນີນງານລະອຽດເພື່ອລົງສຳຫຼວດເກັບກຳຂໍ້ມູນ ໃນການນຳໃຊ້ທີ່ດິນ ແລະ ສະພາບເສດຖະກິດ-ສັງຄົມ.

### 1.4 ວິທີການໃນການຈັດຕັ້ງປະຕິບັດ ລວມທັງການນຳໃຊ້ Program ຕ່າງໆເຂົ້າຊ່ວຍ

- ຈັດກອງປະຊຸມຝຶກອົບຮົມດ້ານເຕັກນິກວິຊາການ ກ່ຽວກັບ ການນຳໃຊ້ເຄື່ອງມື, ອຸປະກອນ ແລະ ໂປແກຼມຕ່າງໆ ພ້ອມດຽວກັນນັ້ນກໍປຶກສາຫາລືກ່ຽວກັບແຜນວຽກແຜນຄົນ ແລະ ຄັດເລືອກກຸ່ມບ້ານເປົ້າໝາຍ;
- ແຈ້ງການໃຫ້ອຳນາດການປົກຄອງບ້ານ-ກຸ່ມບ້ານ ໃຫ້ຮັບຊາບລ່ວງໜ້າກ່ອນເພື່ອກະກຽມບັນດາເອກະສານ, ຂໍ້ມູນເສດຖະກິດ-ສັງຄົມ ແລະ ຂໍ້ມູນໃນການກຳນົດເຂດຄຸ້ມຄອງຂອງບ້ານໃນໄລຍະຜ່ານມາ;
- ເປີດກອງປະຊຸມຂັ້ນບ້ານ-ກຸ່ມບ້ານ ເພື່ອແຈ້ງຈຸດປະສົງ ການຈັດຕັ້ງປະຕິບັດວຽກງານຕໍ່ບ້ານເປົ້າໝາຍ;
- ເຊີນບັນດາອຳນາດການປົກຄອງບ້ານອ້ອມຂ້າງເຂົ້າຮ່ວມ ເພື່ອປຶກສາຫາລືກ່ຽວກັບກຳນົດເຂດຄຸ້ມຄອງລະຫວ່າງບ້ານຕໍ່ບ້ານ ແລ້ວສ້າງບົດບັນທຶກຮ່ວມກັນ;
- ລົງສຳຫຼວດເຂດຄຸ້ມຄອງຂອງບ້ານ ແລະ ປະເພດທີ່ດິນຕ່າງໆ ພ້ອມທັງເກັບກຳຂໍ້ມູນເສດຖະກິດ-ສັງຄົມ, ຂໍ້ມູນການນຳໃຊ້ຕອນດິນຂອງປະຊາຊົນພາຍໃນບ້ານ;
- ວິເຄາະ ແລະ ສຶກສາພູມມິປະເທດເພື່ອເປັນບ່ອນອີງໃນການກຳນົດວາງແຜນຈັດສັນການນຳໃຊ້ທີ່ດິນແຕ່ລະປະເພດຂອງບ້ານ;
- ສັງລວມຂໍ້ມູນພາກສະໜາມ ປ້ອມເຂົ້າໃນຄອມພິວເຕີ ແລ້ວສ້າງເປັນແຜນທີ່ ໂດຍນຳໃຊ້ລະບົບ GIS;
- ຮ່າງບົດລາຍງານ ເພື່ອສະເໜີຜ່ານແຜນຈັດສັນທີ່ດິນພ້ອມທັງກຳນົດລະບຽບ ແລະ ມາດຕະການຄຸ້ມຄອງການນຳໃຊ້ທີ່ດິນ;
- ຈັດກອງປະຊຸມສະເໜີຜ່ານແຜນຈັດສັນການນຳໃຊ້ທີ່ດິນຂັ້ນບ້ານເພື່ອຄວາມເປັນເອກະພາບກັບຂະແໜງການ;
- ຜ່ານແຜນການຈັດສັນການນຳໃຊ້ທີ່ດິນໃຫ້ອຳນາດການປົກຄອງຂັ້ນບ້ານ-ກຸ່ມບ້ານຮັບຮູ້ແລ້ວນຳສະເໜີຂັ້ນເມືອງຄົ້ນຄວ້າພິຈາລະນາຮັບຮອງ ແລະ ປະກາດໃຊ້ແຜນດັ່ງກ່າວຢ່າງເປັນທາງການ.

## II. ສະພາບລວມຂອງບ້ານ

### 2.1 ປະຫວັດຄວາມເປັນມາຂອງບ້ານ

ບ້ານເພຍກ່າ ແມ່ນບ້ານໜຶ່ງທີ່ຂຶ້ນກັບກຸ່ມບ້ານທີ 03 ຂອງເມືອງຈຳພອນ ເຊິ່ງໄດ້ຍົກຍ້າຍມາຈາກບ້ານວັງປາກສຸຍ ຫຼັງຈາກນັ້ນປ່ຽນຊື່ມາເປັນບ້ານເພຍກ່າ ປະມານ 400 ກວ່າປີ ຈົນມາຮອດປະຈຸບັນ. ເຊິ່ງເຂດດັ່ງກ່າວແມ່ນຄວາມມີຄວາມອຸດົມສົມບູນໃນການຫາຢູ່ຫາກິນ ແລະ ພື້ນທີ່ກຳກວ້າງເໜາະສົມແກ່ການຜະລິດກະສິກຳ, ປູກຝັງ ແລະ ລ້ຽງສັດ.

### 2.2 ທີ່ຕັ້ງພູມສັນຖານ

ບ້ານເພຍກ່າ ຕັ້ງຢູ່ທິດຕາເວັນຕົກ ຂອງເມືອງຈຳພອນ, ແຂວງສະຫວັນນະເຂດ ຫ່າງຈາກເທດສະບານເມືອງປະມານ 09 ກິໂລແມັດ ແລະ ມີລະດັບຄວາມສູງທຽບໃສ່ລະດັບໜ້ານ້ຳທະເລ 169 ແມັດ. ສະ ພາບພູມສັນຖານເປັນເຂດຫູບໂນນສະຫຼັບພື້ນທີ່ຮາບພຽງໃນການປູກສ້າງທີ່ຢູ່ອາໃສຂອງປະຊາຊົນສະພາບອາກາດຮ້ອນຊຸ່ມ. ດັ່ງສະແດງໃນຮູບພາບລຸ່ມນີ້:



ພາບຖ່າຍໂດຍ: ທີມງານໂຄງການ IWRM-EbA

ຮູບທີ 1 ສະພາບພູມສັນຖານຂອງບ້ານເພຍກ່າ ເມືອງຈຳພອນ ແຂວງສະຫວັນນະເຂດ

### 2.3 ດ້ານການປົກຄອງ

ບ້ານເພຍກ່າ ມີນາຍບ້ານ 01 ທ່ານ, ຮອງນາຍບ້ານ 04 ທ່ານ, ມີສະມາຊິກພັກ 09 ສະຫາຍ, ຍິງ 04 ສະຫາຍ, ສະຫະພັນແມ່ຍິງມີ 13 ທ່ານ, ຊາວໜຸ່ມ 12 ທ່ານ, ຍິງ 02 ທ່ານ, ມີພົນລະເມືອງທັງໝົດ 611 ຄົນ, ຍິງ 324 ຄົນ, ປະກອບມີ 07 ໜ່ວຍ, ມີ 104 ຫລັງຄາເຮືອນ, ມີ 117 ຄອບຄົວ. ມີ 01 ຊົນເຜົ່າຄື: ເຜົ່າລາວ, ນັບຖືສາສະໜາພຸດ, ໄດ້ຮັບນາມມະຍົດເປັນບ້ານໜ່ວຍພັກອດໃສ, ເຂັ້ມແຂງ, ໜັກແໜ້ນ.

ວຽກງານການສຶກສາທິການປະຈຸບັນໃນບ້ານມີໂຮງຮຽນປະຖົມສົມບູນ 01 ຫຼັງ, ຫ້ອງຮຽນແມ່ນພຽງພໍກັບຄວາມຕ້ອງການ. ມີຈຳນວນນັກຮຽນ 43 ຄົນ, ຍິງ 20 ຄົນ, ມີຄູສອນ 2 ຄົນ, ຍິງ 1 ຄົນ ຫລັງຈາກຮຽນຈົບຊັ້ນປະຖົມ ແມ່ນໄດ້ປະສົກສາຕໍ່ມັດທະຍົມຕົ້ນລຳບອງ ແລະ ມັດທະຍົມປາຍແກ້ງກອກ.

ວຽກງານສາທາລະນະສຸກບ້ານແມ່ນບໍ່ມີສຸກສາລາ ໄປໃຊ້ບໍລິການຢູ່ສຸກສາລາບ້ານລຳບອງ ໄລຍະທາງປະມານ 02 ກິໂລແມັດ ແລະ ໄປໃຊ້ບໍລິການຢູ່ໂຮງໝໍເມືອງຈຳພອນໄລຍະທາງ 09 ກິໂລແມັດ, ປະຊາຊົນໄດ້ຊົມໃຊ້ນໍ້າສ້າງ ແລະ ຊົມໃຊ້ວິດຖ່າຍ 100%. ນອກຈາກນັ້ນ, ອົງການຈັດຕັ້ງບ້ານໄດ້ລະດົມ ໃຫ້ແຕ່ລະຄອບຄົວປະຕິບັດຫລັກການອານາໄມ 3 ສະອາດ, ລົບລ້າງການປົ່ນປົວຕາມຄວາມເຊື່ອຖືໄຊຍະສາດ ແລະ ລະດົມໃຫ້ປະຊາຊົນຫັນມາປົ່ນປົວໂດຍໃຊ້ຢາຫລວງ ແລະ ແບບວິທະຍາສາດ, ເດັກນ້ອຍໄດ້ຮັບການສັກຢາ, ຢອດຢາກັນພະຍາດ 100%. ຜູ້ຍິງຖືພາໄດ້ຮັບການຝາກທ້ອງ ແລະ ປະຕິບັດຕາມຫລັກການແນະນຳຂອງແພດໝໍເປັນປົກກະຕິ ສືບຕໍ່ນຳເອົາບັນດາແຈ້ງການນິຕິກຳຕ່າງໆ ລົງເຜີຍແຜ່ໃຫ້ພໍ່ແມ່ປະຊາຊົນໄດ້ຮັບຊາບ ໂດຍສະເພາະແມ່ນ ໂພສະນາການດ້ານສຸຂະພາບ, ການກິນ, ການຢູ່, ຕ້ານພະຍາດແຜ່ລະບາດ, ຖອກທ້ອງ ແລະ ໄຂ້ຍຸງ.

**2.4 ດ້ານເສດຖະກິດ-ສັງຄົມ**

ແຫຼ່ງລາຍຮັບຕົ້ນຕໍຂອງປະຊາຊົນພາຍໃນບ້ານແມ່ນມາຈາກ 2 ແຫຼ່ງລາຍຮັບຕົ້ນຕໍຄື: ມາຈາກການເຮັດນາຂາຍເຂົ້າ ແລະ ຂາຍສັດລ້ຽງ ເຊັ່ນ: ງົວ, ຄວາຍ, ແບ້, ໝູ, ສັດປີກ, ສຳຮອງລົງມາແມ່ນມາຈາກການຂາຍເຄື່ອງຍ່ອຍ ແລະ ອື່ນໆ. ບ້ານເພຍກຳ ເປັນບ້ານທີ່ມີເນື້ອທີ່ດິນກະສິກຳເປັນສ່ວນໃຫຍ່ໂດຍສະເພາະແມ່ນດິນນາ ດັ່ງນັ້ນຈິ່ງເປັນທ່າແຮງໃນການພັດທະນາເສດຖະກິດຂອງບ້ານ ແລະ ສຳຮອງລົງມາແມ່ນມາຈາກການຄ້າຂາຍ ແລະ ອື່ນໆ ການພັດທະນາເສດຖະກິດ-ສັງຄົມແມ່ນມີການຂະຫຍາຍຕົວເພີ່ມຂຶ້ນສາມາດສ້າງລາຍຮັບໃຫ້ແຕ່ລະຄອບຄົວ ເພື່ອໃຫ້ຫຼຸດພື້ນອອກຈາກຄວາມທຸກຍາກເທື່ອລະກ້າວ ຕາມແຜນພັດທະນາເສດຖະກິດ-ສັງຄົມຂອງເມືອງມີຄອບຄົວທີ່ຫຼຸດພື້ນອອກຈາກຄວາມທຸກຍາກ 343 ຄອບຄົວ ແລະ ຄອບຄົວທີ່ຍັງບໍ່ທັນພື້ນທຸກມີ 0 ຄອບຄົວ.

**2.5 ດ້ານວັດທະນະທຳ ແລະ ຮິດຄອງປະເພນີ**

ປະຊາຊົນບ້ານ ເພຍກຳ ແມ່ນມີຄວາມສາມັກຄີຮັກແພງເຊິ່ງກັນ ແລະ ກັນທັງພາຍໃນ ແລະ ພາຍນອກ, ມີວັດທະນະທຳ ແລະ ຮິດຄອງປະເພນີອັນດີງາມ ປະຕິບັດຕາມຮິດສືບສອງຄອງສືບສີ່ທິບັນພະບູລຸດຂອງປະຊາຊົນລາວບັນດາເຜົ່າເຄີຍຈັດຕັ້ງປະຕິບັດມາເປັນຕົ້ນແມ່ນ ບຸນປີໃໝ່ລາວ ແລະ ອື່ນໆ.

ຕາຕະລາງທີ 1 ສະແດງດ້ານສາດສະໜາ

ລ/ດ	ປະເພດຊົນເຜົ່າ	ສາດສະໜາ	ຈຳນວນຄອບຄົວ	ໝາຍເຫດ
1	ລາວ	ພຸດ	117	
ລວມທັງໝົດ			117	

**III. ສະພາບການນຳໃຊ້ທີ່ດິນປະຈຸບັນ**

**3.1 ການກຳນົດຈຸດທີ່ຕັ້ງຂອງບ້ານ**

ຈຸດທີ່ຕັ້ງຊຶ່ງກຳນົດຈຸດເຄົ້າຂອງບ້ານກຳນົດຢູ່ຈຸດວັດ GPS ມີຄ່າພິກັດ: ເສັ້ນແວງທີ X = 522279 m; ເສັ້ນຂະໜານທີ Y = 1863711 m ແລະ ມີລວງຮອບທັງໝົດ = 11,546 m, ມີເນື້ອທີ່ທັງໝົດ = 461.9455 ເຮັກຕາ.

### 3.2 ເຂດຄຸ້ມຄອງຂອງບ້ານເພຍກ່າ

ບ້ານເພຍກ່າ ມີເຂດຄຸ້ມຄອງຕິດກັບ 5 ບ້ານຄື:

- ທິດເໜືອ (N) ຕິດກັບ ບ້ານຊະຄິນໃຕ້ ເມືອງຈຳພອນ
- ທິດໃຕ້ (S) ຕິດກັບ ບ້ານຫົວເມືອງ ເມືອງຈຳພອນ
- ທິດຕາເວັນອອກ (E) ຕິດກັບ ບ້ານລຳບອງ ເມືອງຈຳພອນ ແຂວງສະຫວັນນະເຂດ.
- ທິດຕາເວັນຕົກ (W) ຕິດກັບ ບ້ານແກ້ງປູນ ແລະ ບ້ານໂນນສີທັນ ເມືອງຈຳພອນ.

ຕາຕະລາງທີ 2 ຄ່າພິກັດບ້ານຊະຄິນໃຕ້-ບ້ານລຳບອງ ເມືອງຈຳພອນ ແຂວງສະຫວັນນະເຂດ

ຄ່າພິກັດ GPS (ລະບົບ WGS 1984 UTM Zone 48)				
ລ/ດ	E	N	Distance (m)	ໝາຍເຫດ
1	522249	1825484		ກຳນົດເອົາເລີ້ມແຕ່ກົກດູໃຫຍ່ຫານາລຸງເສີມ ວັງດອນທ່ອນ ຂຶ້ນຕາມລຳເຊຣອດວັງສວນອ້ອຍນາແມ່ເຖົ້າລິນ
2	523184	1824813		ກຳນົດຈຸດເລີ້ມແຕ່ວັງສວນອ້ອຍ, ນາແມ່ເຖົ້າລິນ ເລາະຕາມ ຮ່ອງເຕີຍຮອດນາພໍ່ເຖົ້າຄູນມີ, ທົ່ງໜອງແປນຕັດຊີ້ຜ່ານ ໜອງແປນ ຮອດປາກເບິ່ງໜອງແປນຕົກໃສ່ໜອງສະຫຼອງ ຂຽງ, ເຮືອນສະເດັດບຸນອຸ້ມ.
ລວມໄລຍະ			4151.85	

ແຫຼ່ງຂໍ້ມູນ: ຫ້ອງການກະສິກຳ ແລະ ສິ່ງແວດລ້ອມຈຳພອນ, ປີ 2025

ຕາຕະລາງທີ 3 ຄ່າພິກັດບ້ານລຳບອງ-ບ້ານຫົວເມືອງ ເມືອງຈຳພອນ ແຂວງສະຫວັນນະເຂດ

ຄ່າພິກັດ GPS (ລະບົບ WGS 1984 UTM Zone 48)				
ລ/ດ	E	N	Distance (m)	ໝາຍເຫດ
1	523184	1824813		ກຳນົດຈຸດເລີ້ມແຕ່ວັງສວນອ້ອຍ, ນາແມ່ເຖົ້າລິນ ເລາະຕາມ ຮ່ອງເຕີຍຮອດນາພໍ່ເຖົ້າຄູນມີ, ທົ່ງໜອງແປນ ຕັດຊີ້ຜ່ານ ໜອງແປນຮອດປາກເບິ່ງໜອງແປນຕົກໃສ່ໜອງສະຫຼອງ ຂຽງ, ເຮືອນສະເດັດບຸນອຸ້ມ.
2	523310	1822398		ກຳນົດຈຸດເລີ້ມແຕ່ເຮືອນສະເດັດບຸນອຸ້ມໜອງສະຫຼອງຂຽງ ແລາະໄປຕາມໜອງສະຫຼອງຂຽງ ລັດໃສ່ກົກມ່ວງໃຫຍ່ ເນັ່ງຊີ້ ໄປຕົກໃສ່ປາກກຸດເຊຈຳພອນ.
ລວມໄລຍະ			3454.69	

ແຫຼ່ງຂໍ້ມູນ: ຫ້ອງການກະສິກຳ ແລະ ສິ່ງແວດລ້ອມຈຳພອນ, ປີ 2025

ຕາຕະລາງທີ 4 ຄ່າພິກັດບ້ານຫົວເມືອງ-ບ້ານໂນນສີທັນ ເມືອງຈຳພອນ ແຂວງສະຫວັນນະເຂດ

ຄ່າພິກັດ GPS (ລະບົບ WGS 1984 UTM Zone 48)				
ລ/ດ	E	N	Distance (m)	ໝາຍເຫດ
1	523310	1822398		ກຳນົດຈຸດເລີ່ມແຕ່ເຮືອນສະເດັດບຸນອຸ້ມໜອງສະຫຼອງຂຽງ ແລະໄປຕາມໜອງສະຫຼອງຂຽງ ລັດໃສ່ກົກມ່ວງໃຫຍ່ ເນັ່ງຊີ້ ໄປຕົກໃສ່ປາກກຸດເຊຈຳພອນ.
2	521921	1822227		ກຳນົດຈຸດເລີ່ມແຕ່ຈຸດເຂດແດນບ້ານຫົວເມືອງ ເລາະຕາມເຊ ຮອດຈຸດກຸດປາກເຊຈຳພອນ
ລວມໄລຍະ			1965.38	

ແຫຼ່ງຂໍ້ມູນ: ຫ້ອງການກະສິກຳ ແລະ ສິ່ງແວດລ້ອມຈຳພອນ, ປີ 2025

ຕາຕະລາງທີ 5 ຄ່າພິກັດບ້ານໂນນສີທັນ-ບ້ານແກ້ງປູນ ເມືອງຈຳພອນ ແຂວງສະຫວັນນະເຂດ

ຄ່າພິກັດ GPS (ລະບົບ WGS 1984 UTM Zone 48)				
ລ/ດ	E	N	Distance (m)	ໝາຍເຫດ
1	521921	1822227		ກຳນົດຈຸດເລີ່ມແຕ່ຈຸດເຂດແດນບ້ານຫົວເມືອງ ເລາະຕາມ ເຊຮອດຈຸດກຸດປາກເຊຈຳພອນ
2	521531	1822340		ເລີ່ມແຕ່ກຸດປາກເຊຈຳພອນຂຶ້ນຕາມລຳເຊໄປຮອດກົກດູ່ ໃຫຍ່ນາລຸງ ເສີມ ວັງດອນທອນ.
ລວມໄລຍະ			2412.38	

ແຫຼ່ງຂໍ້ມູນ: ຫ້ອງການກະສິກຳ ແລະ ສິ່ງແວດລ້ອມຈຳພອນ, ປີ 2025

ຕາຕະລາງທີ 6 ຄ່າພິກັດບ້ານແກ້ງປູນ-ບ້ານຊະຄິນໃຕ້ ເມືອງຈຳພອນ ແຂວງສະຫວັນນະເຂດ

ຄ່າພິກັດ GPS (ລະບົບ WGS 1984 UTM Zone 48)				
ລ/ດ	E	N	Distance (m)	ໝາຍເຫດ
1	521531	1822340		ເລີ່ມແຕ່ກຸດປາກເຊຈຳພອນຂຶ້ນຕາມລຳເຊໄປຮອດກົກດູ່ ໃຫຍ່ນາລຸງ ເສີມ ວັງດອນທອນ.
2	522249	1825484		ເລີ່ມແຕ່ກົກດູ່ໃຫຍ່ນາລຸງ ເສີມ ວັງດອນທອນ ຂຶ້ນ ຕາມລຳເຊຮອດວັງສວນອ້ອຍ ນາແມ່ເຖົ້າລິນ
ລວມໄລຍະ			5831.83	

ແຫຼ່ງຂໍ້ມູນ: ຫ້ອງການກະສິກຳ ແລະ ສິ່ງແວດລ້ອມຈຳພອນ, ປີ 2025

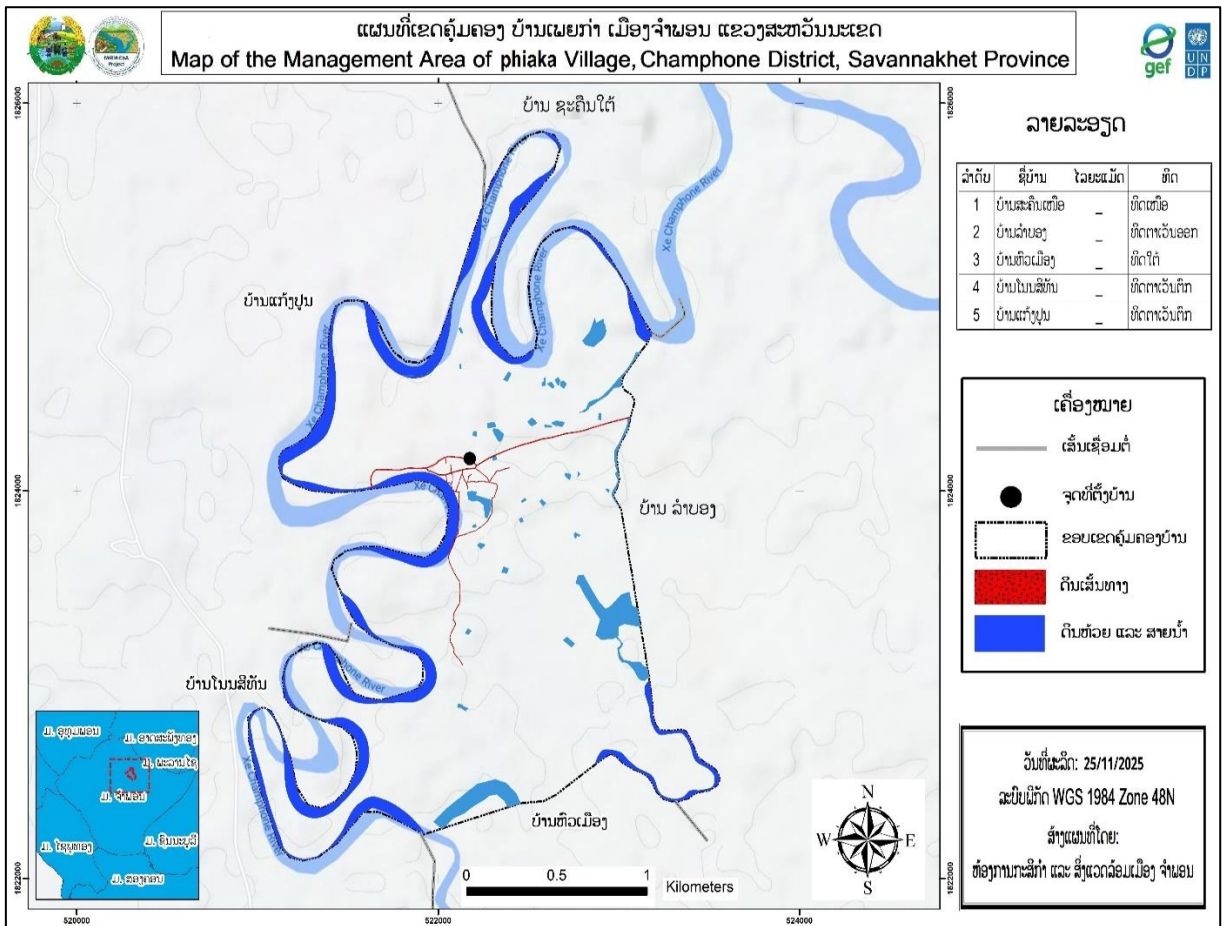

ແຫຼ່ງຂໍ້ມູນ: ຫ້ອງການກະສິກຳ ແລະ ສິ່ງແວດລ້ອມຈຳພອນ, ປີ 2025  
 ຮູບທີ 2 ແຜນທີ່ຂອບເຂດຄຸ້ມຄອງບ້ານເພຍກ່າ ເມືອງຈຳພອນ ແຂວງສະຫວັນນະເຂດ

**3.3 ການນຳໃຊ້ທີ່ດິນໃນປະຈຸບັນຂອງບ້ານ**

ການນຳໃຊ້ທີ່ດິນໃນໄລຍະຜ່ານມາຂອງບ້ານ ຕາມຕົວຈິງແລ້ວເຫັນໄດ້ວ່າປະຊາຊົນພາຍໃນບ້ານສ່ວນໃຫຍ່ ແມ່ນຖືອາຊີບເຮັດນາເປັນສ່ວນໃຫຍ່ ແລະ ຖືເອົາການເຮັດກະສິກຳປູກຝັງລ້ຽງສັດເປັນສຳຮອງ, ໃນໄລຍະຜ່ານມາ ການນຳໃຊ້ທີ່ດິນຂອງປະຊາຊົນພາຍໃນບ້ານມີຂໍ້ສະດວກ ແລະ ຂໍ້ຫຍຸ້ງຍາກຄື:

- ❖ **ຂໍ້ສະດວກ:** ເນື່ອງຈາກພື້ນທີ່ສ່ວນໃຫຍ່ເປັນທົ່ງພຽງ ມີໜອງນ້ຳທຳມະຊາດເໝາະສົມສຳລັບເຮັດການກະສິກຳ ໂດຍສະເພາະແມ່ນປູກເຂົ້າ, ເຮັດສວນປູກພືດ ແລະ ລ້ຽງສັດອື່ນໆ.
- ❖ **ຂໍ້ຫຍຸ້ງຍາກ:** : ເນື່ອງຈາກເປັນເຂດພື້ນທີ່ຕ່ຳ ໃນລະດູຝົນໄພທຳມະຊາດຄຸກຄາມ ໂດຍສະເພາະແມ່ນນ້ຳຖ້ວມ ເມື່ອເວລານ້ຳຖ້ວມແລ້ວເຂດທຳການຜະລິດຂອງປະຊາຊົນທຳການຜະລິດບໍ່ໄດ້, ລະບົບເສັ້ນທາງຄົມມະນາຄົມກໍ່ຫຍຸ້ງຍາກໃນການໄປມາຫາສູ່ກັນ ມີບາງບ້ານເດີນທາງດ້ວຍລົດບໍ່ໄດ້ຕ້ອງເດີນທາງດ້ວຍເຮືອພາຍ ຫຼື ເຮືອຈັກ, ສັດລ້ຽງຂອງປະຊາຊົນບໍ່ມີບ່ອນກິນຫຍ້າ ແລະ ສັດກໍ່ມັກເກີດພະຍາພາຍຫຼັງນ້ຳປົກແຫ້ງ, ປະຊາຊົນຂາດເຂີນນ້ຳດື່ມ.

ຕາມການວິເຄາະຂໍ້ມູນຂອງບ້ານຕົວຈິງແລ້ວ ເຫັນໄດ້ວ່າປະຊາຊົນພາຍໃນບ້ານສ່ວນໃຫຍ່ແມ່ນຍຶດຖືເອົາການເຮັດກະສິກຳປູກຝັງ-ລ້ຽງສັດ ດັ່ງນັ້ນເປົເຊັນທີ່ດິນສ່ວນໃຫຍ່ແມ່ນທີ່ດິນກະສິກຳ ເຊິ່ງມີເນື້ອທີ່ 337.91 ເຮັກຕາ ກວມເຖິງ 73.15% ຂອງເນື້ອທີ່ທັງໝົດຂອງບ້ານ ສ່ວນທີ່ເຫຼືອແມ່ນເນື້ອທີ່ດິນປະເພດອື່ນໆ.

ຕາຕະລາງທີ 7 ສັງລວມປະເພດການນໍາໃຊ້ທີ່ດິນປະຈຸບັນ ບ້ານເພຍກ່າ ເມືອງຈໍາພອນ ແຂວງສະຫວັນນະເຂດ

ລໍາດັບ	ປະເພດທີ່ດິນ	ລະຫັດດິນ	ເນື້ອທີ່ (ຮຕ)	ເປີເຊັນ %
<b>I</b>	<b>ດິນກະສິກໍາ</b>	<b>A</b>	<b>271.18</b>	<b>58.70</b>
1	ດິນນາ	A_1	267.9082	58.00
2	ທີ່ດິນປູກພືດກະສິກໍາ ທົ່ວໄປ	A_2	2.9389	0.64
3	ທີ່ດິນກໍ່ສ້າງໂຄງລ່າງຊົນລະປະທານ	A_4	0.3365	0.07
<b>II</b>	<b>ດິນປູກສ້າງ</b>	<b>B</b>	<b>11.9572</b>	<b>2.59</b>
1	ດິນປູກສ້າງບຸກຄົນ	B_1	11.5325	2.50
2	ທີ່ດິນປູກສ້າງລັດ ຫຼື ດິນລວມບ້ານ	B_2	0.4247	0.092
<b>III</b>	<b>ດິນວັດທະນະທໍາ</b>	<b>C</b>	<b>9.72</b>	<b>2.10</b>
1	ທີ່ດິນສິ່ງປູກສ້າງທາງ, ວັດທະນະທໍາ	C_1	0.7621	0.16
2	ທີ່ດິນ ປ່າຊ້າ, ປ່າສັກສິດ, ຫໍ່ມະເຫສັກ	C_2	8.9607	1.94
<b>IV</b>	<b>ດິນປ່າໄມ້</b>	<b>F</b>	<b>37.22</b>	<b>8.06</b>
1	ທີ່ດິນປ່າຊົມໃຊ້ທົ່ວໄປ	F_1	37.2242	8.06
<b>V</b>	<b>ດິນຄົມມະນາຄົມ</b>	<b>R</b>	<b>2.05</b>	<b>0.44</b>
1	ທີ່ດິນທາງດິນແດງ ແລະ ທາງປູຢາງ	R_2	2.0522	0.44
<b>VI</b>	<b>ດິນບໍລິເວນນໍ້າ</b>	<b>W</b>	<b>129.805</b>	<b>28.10</b>
1	ທີ່ດິນແມ່ນໍ້າ, ຫ້ວຍນໍ້າ	W_1	45.8606	9.93
2	ທີ່ດິນໜອງນໍ້າທໍາມະຊາດ	W_2	83.9448	18.17
<b>ລວມທັງໝົດ</b>			<b>461.9455</b>	<b>100.00</b>

ແຫຼ່ງຂໍ້ມູນ: ຫ້ອງການກະສິກໍາ ແລະ ສິ່ງແວດລ້ອມເມືອງຈໍາພອນ, ປີ 2025

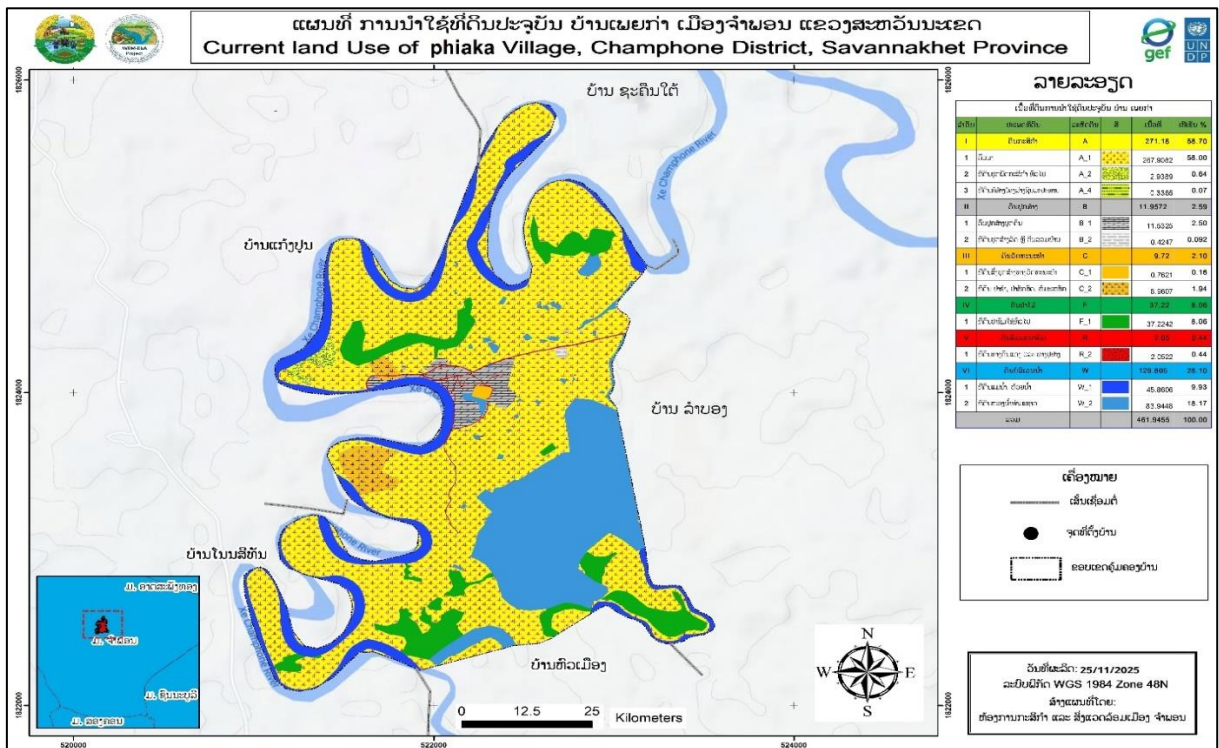

ແຫຼ່ງຂໍ້ມູນ: ຫ້ອງການກະສິກໍາ ແລະ ສິ່ງແວດລ້ອມ ເມືອງຈໍາພອນ, ປີ 2025

ຮູບທີ 3 ແຜນທີ່ການນໍາໃຊ້ທີ່ດິນປະຈຸບັນ ບ້ານເພຍກ່າ ເມືອງຈໍາພອນ ແຂວງສະຫວັນນະເຂດ

#### IV. ການຈັດສັນການນໍາໃຊ້ທີ່ດິນ

##### 4.1 ການກຳນົດເຂດທີ່ດິນຂອງບ້ານ ເພຍກ່າ

ເພື່ອເຮັດໃຫ້ການຄຸ້ມຄອງ ແລະ ນໍາໃຊ້ທີ່ດິນໃຫ້ຖືກກັບລະບຽບການ ແລະ ເໝາະສົມກັບສະພາບຕົວຈິງຂອງແຜນພັດທະນາຂອງບ້ານໃຫ້ກາຍເປັນເຂດພັດທະນາເສດຖະກິດ-ສັງຄົມ ໃນອະນາຄົດ ທາງທິມງານຈັດສັນ ແລະ ສ້າງແຜນທີ່ຕາດິນ ໄດ້ປະສານສົມທົບກັບອົງການປົກຄອງບ້ານ, ຂະແໜງການທີ່ກ່ຽວຂ້ອງ ໄດ້ກຳນົດມີ 3 ເຂດດັ່ງນີ້:

##### 4.1.1 ເຂດທີ່ດິນອະນຸລັກ

- ກ. ທີ່ດິນວັດທະນະທຳ ແມ່ນປະກອບມີ: ດິນວັດ, ດິນປ່າຊ້າ ແລະ ດິນປ່າມະເຫສັກ;
- ຂ. ດິນບໍລິເວນນໍ້າຂອງບ້ານ ປະກອບມີ: ແມ່ນໍ້າເຊຈຳພອນ, ໜອງສະຫຼອງຂຽງ, ໜອງລວມບ້ານ.

##### 4.1.2 ເຂດທີ່ດິນນໍາໃຊ້ນໍາ

- ❖ ທີ່ດິນກະສິກໍາ: ເຂດທີ່ດິນກະສິກໍາຂອງ ບ້ານເພຍກ່າ ປະກອບມີ: ດິນນາ ດິນນາ ເຊິ່ງກວວເອີນເນື້ອທີ່ສ່ວນໃຫຍ່ຂອງບ້ານ ນອກນັ້ນຍັງມີດິນກະສິກໍາທົ່ວໄປແມ່ນຢູ່ທາງທິດຕາເວັນຕົກຂອງບ້ານ, ດິນສວນ, ດິນຄອງຊົນລະປະທານ.
- ❖ ທີ່ດິນນໍາໃຊ້ປຸກສ້າງທີ່ຢູ່ອາໄສປະຈຸບັນຂອງບ້ານ: ກຳນົດຢູ່ຕາມເສັ້ນທາງຮ່ອມຂອງບ້ານ.
- ❖ ດິນປຸກສ້າງຂອງລັດປະກອບມີ: ດິນໂຮງຮຽນປະຖົມສົມບູນ, ດິນຫ້ອງການບ້ານ, ດິນລັດ.
- ❖ ເຂດທີ່ດິນເພື່ອພັດທະນາ ໝາຍເຖິງເຂດພື້ນທີ່ຈະຂະຫຍາຍລະບົບພື້ນຖານໂຄງລ່າງຂອງບ້ານ, ແມ່ນມີເຂດຂະຫຍາຍການປຸກສ້າງທີ່ທາງທິມງານຈັດສັນ ແລະ ອຳນາດການປົກຄອງບ້ານໄດ້ກຳນົດໃໝ່ ໂດຍອີງຕາມທິດຂະຫຍາຍຂອງບ້ານ.

##### 4.1.3 ຄວາມຮັບຮູ້ໂດຍລວມໃນການສໍາຫຼວດຈັດສັນທີ່ດິນ

ການສໍາຫຼວດຈັດສັນ ແມ່ນຈຸດເລີ່ມຕົ້ນທີ່ຈະຕ້ອງໄດ້ເອົາໃຈໃສ່ເປັນບຸລິມະສິດທໍາອິດຂອງວຽກງານຄຸ້ມຄອງ ແລະ ນໍາໃຊ້ທີ່ດິນໃນແຕ່ລະປະເພດ ແລະ ແຕ່ລະທ້ອງຖິ່ນຕິດພັນກັບການປົກປັກຮັກສາ ແລະ ຄຸ້ມຄອງປ່າໄມ້ ເພື່ອຮັກສາແຫຼ່ງນໍ້າ, ຊີວະນາໆພັນ ແລະ ຄວາມອຸດົມສົມບູນຂອງດິນໃນແຕ່ລະເຂດໂດຍອີງໃສ່ຈຸດພິເສດ, ທີ່ຕັ້ງ ແລະ ພູມສັນຖານຂອງປະເທດເຮົາເຊິ່ງປະກອບມີເຂດທົ່ງພຽງ, ປ່າຊົມໃຊ້ ຂົງເຂດເຫຼົ່ານີ້, ລ້ວນແລ້ວແຕ່ແມ່ນເຂດທີ່ມີປະຊາຊົນບັນດາເຜົ່າໄດ້ຕັ້ງຖິ່ນຖານພູມລຳເນົາຢູ່ຢ່າງກະແຈກກະຈາຍ, ຊຶ່ງເຂົາເຈົ້າໄດ້ດໍາລົງຊີວິດ, ທໍາມາຫາກິນທີ່ຕິດພັນກັບປ່າໄມ້, ເຄື່ອງປ່າຂອງດົງ ແລະ ອາຫານຈາກທໍາມະຊາດຕາມຫ້ວຍ, ໜອງ, ບຶງ ແລະ ແມ່ນໍ້າລໍາເຊຈຳພອນຕ່າງໆ, ທີ່ເພິ່ງພາອາໄສຄວາມອຸດົມສົມບູນຂອງທໍາມະຊາດເປັນຕົ້ນຕໍ, ແຕ່ຖ້າຫາກມີການປ່ຽນແປງປະຊາຊົນກໍຈະມີຄວາມຫຍຸ້ງຍາກຂຶ້ນ ແລະ ອີກດ້ານໜຶ່ງການເພີ່ມຂຶ້ນຂອງພົນລະເມືອງກໍເປັນສາຍເຫດໜຶ່ງທີ່ພາໃຫ້ມີຄວາມການຕ້ອງນໍາໃຊ້ທີ່ດິນ ແລະ ຊັບພະຍາກອນທໍາມະຊາດເພີ່ມຂຶ້ນ, ມີການຈັບຈອງທີ່ດິນແບບຊະຊາຍອັນກໍ່ໃຫ້ເກີດມີຂໍ້ຂັດແຍ່ງກ່ຽວກັບທີ່ດິນ ແລະ ຖ້າຫາກບໍ່ມີການສໍາຫຼວດຈັດສັນ, ຈັດແບ່ງເຂດ, ຈັດແບ່ງປະເພດທີ່ດິນແລະວາງແຜນຄຸ້ມຄອງ, ປົກປັກຮັກສາ, ພັດທະນາແລະນໍາໃຊ້ທີ່ດິນ, ຊັບພະຍາກອນທໍາມະຊາດ ແລະ ແຫຼ່ງນໍ້າໃຫ້ເຂົ້າສູ່ລະບຽບຫຼັກການ ແລະ ກົດໝາຍທີ່ກຳນົດໄວ້.

ການສໍາຫຼວດຈັດສັນທີ່ດິນແຕ່ລະເຂດແລະແຕ່ລະປະເພດ ຕ້ອງປະຕິບັດຕາມກົດໝາຍວ່າດ້ວຍທີ່ດິນ, ກົດໝາຍວ່າດ້ວຍກະສິກໍາ, ກົດໝາຍວ່າດ້ວຍປ່າໄມ້, ກົດໝາຍວ່າດ້ວຍນໍ້າ ແລະ ຊັບພະຍາກອນນໍ້າ, ກົດໝາຍວ່າດ້ວຍ

ໄຟຟ້າ, ກົດໝາຍວ່າດ້ວຍບໍ່ແຮ່, ກົດໝາຍວ່າດ້ວຍການປົກປັກຮັກສາສິ່ງແວດລ້ອມ, ກົດໝາຍວ່າດ້ວຍຜັງເມືອງ, ກົດໝາຍວ່າດ້ວຍທາງຫຼວງ, ກົດໝາຍວ່າດ້ວຍອຸດສະຫະກຳປຸງແຕ່ງ, ບັນດາກົດໝາຍ ແລະ ນິຕິກຳອື່ນໆທີ່ກ່ຽວຂ້ອງ ແລະ ນອກຈາກນີ້ຕ້ອງອີງໃສ່ຈຸດທີ່ຕັ້ງຂອງພື້ນທີ່ຕົວຈິງ ຕາມພູມສັນຖານ ແລະ ຄວາມຄ້ອຍຊັນທີ່ໄດ້ກຳນົດໄວ້ໃນ ມາດຕະການນຳໃຊ້ທີ່ດິນຄື:

- ຄວາມຄ້ອຍຊັນແຕ່ 0-5% ແມ່ນກຳນົດເປັນທີ່ດິນນາສຳລັບປູກເຂົ້າ ແລະ ກະສິກຳອື່ນໆ, ຖ້າຈະປູກພືດລົ້ມ ລູກຄວນປູກພືດຄຸມດິນ ແລະ ຖ້າຈະປູກໄມ້ຢືນຕົ້ນກໍຕ້ອງມີລະບົບລະບາຍນ້ຳຢ່າງເໝາະສົມ.
- ຄວາມຄ້ອຍຊັນແຕ່ 5-15% ແມ່ນກຳນົດເປັນພື້ນທີ່ກະສິກຳຫຼືປ່າໄມ້ທຸກປະເພດ (ນອກຈາກການເຮັດ ຊົນລະປະທານ) ແຕ່ຖ້າຈະປູກພືດລົ້ມລູກຕ້ອງເຮັດຄັນຄູດິນຕາມແນວລະດັບຂວາງເພື່ອປ້ອງກັນການເຊາະ ເຈື່ອນ.
- ຄວາມຄ້ອຍຊັນແຕ່ 15-25% ແມ່ນກຳນົດເປັນພື້ນທີ່ປູກໄມ້ທຸກປະເພດແຕ່ວ່າຊັນໂພດສຳລັບທົ່ງຫ້ຍາ ລ້ຽງສັດ, ຖ້າຈະປູກພືດລົ້ມລູກຕ້ອງເຮັດເປັນນາຂັ້ນໄດເພື່ອເປັນການປົກປັກຮັກສາໜ້າດິນເສຍກ່ອນ.
- ຄວາມຄ້ອຍຊັນແຕ່ 25-5% ແມ່ນກຳນົດເປັນພື້ນທີ່ປູກຕົ້ນໄມ້ທຸກຊະນິດຫຼືຖ້າຈະປູກພືດປະສົມປະສານກັບ ການປູກປ່າຫຼືຈະປູກໄມ້ຊຸມຊົນກໍໄດ້, ຖ້າຈະປູກຫ້ຍາລ້ຽງສັດກໍຕ້ອງກ່ຽວເອົາຫຍ້າໄປໃຫ້ສັດກິນຢູ່ໃນຄອກ ແລະ ຖ້າຈະປູກໄມ້ສວນຕ້ອງມີພືດຄຸມດິນລະຫວ່າງກົກໄມ້ຕະຫຼອດແນວ.
- ຄວາມຄ້ອຍຊັນສູງກ່ວາ 35-45% ແມ່ນກຳນົດເປັນປ່າປ້ອງກັນການເຊາະເຈື່ອນຂອງດິນ, ປ່າປ້ອງກັນແຫຼ່ງ ນ້ຳແລະປ່າປົກປັກຮັກສາຊີວະນາໆພັນເທົ່ານັ້ນ, ໃນກໍລະນີໃຊ້ເປັນປ່າຜະລິດເຄື່ອງປ່າຂອງດົງ ກໍຈະຕ້ອງ ລະມັດລະວັງບໍ່ໃຫ້ທີ່ດິນເກີດການເຊາະເຈື່ອນໃນເວລາຂຸດຄົ້ນເຄື່ອງປ່າຂອງດົງນັ້ນ.
- ຄວາມຄ້ອຍຊັນ 45% ຂຶ້ນໄປ ແມ່ນບໍ່ເໝາະສົມສຳລັບປ່າຜະລິດແລ້ວ, ຕ້ອງເປັນປ່າສະຫງວນ, ປ່າປ້ອງກັນ ແຫຼ່ງນ້ຳ, ຊີວະນາໆພັນແລະປ້ອງກັນບໍ່ໃຫ້ດິນເຊາະເຈື່ອນ.

#### 4.2 ການກຳນົດປະເພດທີ່ດິນຂອງບ້ານ

ອີງຕາມຂໍ້ມູນການສຳຫຼວດ ແມ່ນສາມາດສັງລວມ ແລະ ຈັດແບ່ງປະເພດການນຳໃຊ້ທີ່ດິນຂອງບ້ານເພຍກ່າ ອອກເປັນ 6 ປະເພດທີ່ດິນ ເຊິ່ງລາຍລະອຽດຂອງປະເພດທີ່ດິນມີຄື:

##### ❖ ການກຳນົດທີ່ດິນກະສິກຳ

ທີ່ດິນກະສິກຳ ທີ່ດິນກະສິກຳຂອງບ້ານເພຍກ່າປະກອບມີ: ດິນນາ ເຊິ່ງກວວເອີນເນື້ອທີ່ສ່ວນໃຫຍ່ຂອງບ້ານ ນອກນັ້ນຍັງມີດິນກະສິກຳທົ່ວໄປແມ່ນຢູ່ທາງທິດຕາເວັນຕົກຂອງບ້ານ, ດິນສວນ, ດິນຄອງຊົນລະປະທານ.

##### ❖ ການກຳນົດທີ່ດິນປູກສ້າງ

ການກຳນົດຂອບເຂດການນຳໃຊ້ທີ່ດິນແມ່ນອີງຕາມການປົກສາຫາລືລະຫວ່າງທີມງານ ແລະ ອຳນາດການປົກ ຄອງຂອງບ້ານ.

- ທີ່ດິນປູກສ້າງທີ່ມີຕົວຈິງໃນປະຈຸບັນຂອງບ້ານ: ແມ່ນຕັ້ງຢູ່ລຽບຕາມແຄມທາງພາຍໃນບ້ານ ແລະ ແຄມເຊຈຳ ພອນ.
- ດິນທີ່ຈະຂະຫຍາຍດິນປູກສ້າງທີ່ຢູ່ອາໃສ: ແມ່ນກຳນົດຢູ່ແຄມສອງຟາກຂ້າງທາງຮ່ອມຂອງບ້ານໄປທາງທິດ ຕາເວັນອອກສ່ຽງເໜືອຂອງບ້ານ ເຊິ່ງອີງໃສການຂະຫຍາຍຕົວຂອງປະຊາກອນພາຍໃນບ້ານໃນອະນາຄົດຈິ່ງ ກຳນົດເອົາເຂດດັ່ງກ່າວເປັນທີ່ດິນປູກສ້າງໃໝ່.

- ທີ່ດິນຫ້ອງການບ້ານທີ່ກຳນົດເອົາໄວ້ແມ່ນຢູ່ທາງທິດເໜືອຂອງບ້ານຕິດກັບທາງຮ່ອມ.
- ທີ່ດິນໂຮງຮຽນປະຖົມແມ່ນຢູ່ທາງທິດຕາເວັນອອກຂອງບ້ານຕິດກັບທາງ.

❖ **ການກຳນົດທີ່ດິນວັດທະນະທຳ**

ບ້າເພຍກຳເປັນບ້ານໜຶ່ງທີ່ປະກອບມີດິນວັດທີ່ຕັ້ງຢູ່ຈຸດໃຈກາງຂອງບ້ານ

- ດິນປ່າຊ້າແມ່ນຢູ່ທາງທິດຕາເວັນ ຕົກສ່ຽງໃຕ້ຂອງບ້ານຕິດກັບເຊຈຳພອນ.
- ດິນມະເຫສັກແມ່ນຢູ່ທາງທິດຕາເວັນຕົກຂອງບ້ານຕິດກັບເຊຈຳພອນ.

❖ **ການກຳນົດທີ່ດິນປ່າໄມ້**

ທີ່ດິນປ່າໄມ້ ແມ່ນເນື້ອທີ່ດິນທຸກຕອນທີ່ມີປ່າປົກຫຸ້ມ ຫຼື ທີ່ດິນບໍ່ມີປ່າປົກຫຸ້ມ ແມ່ນປະກອບມີທີ່ດິນປ່າເລົ່າອ່ອນ, ປ່າໄຜ່ກະຊະ ແມ່ນຢູ່ທາງທິດໃຕ້ຂອງບ້ານ.

❖ **ການກຳນົດທີ່ດິນຄົມມະນາຄົມ**







ທີ່ດິນຄົມມະນາຄົມ ແມ່ນທີ່ດິນສຳລັບໃຊ້ເປັນເສັ້ນທາງ, ຂອບທາງ, ຮ່ອງນ້ຳ, ເຂດສະຫງວນ ແລວ ທາງ, ສະຖານທີ່ຕັ້ງຂົວ ແລະ ທີ່ດິນອື່ນໆ ທີ່ໃຊ້ເຂົ້າໃນວຽກງານການຂົນສົ່ງ ປະກອບມີ 2 ປະເພດ:

- ທາງເຊື່ອມຕໍ່ລະຫວ່າງບ້ານຫາບ້ານ ຄວາມກວ້າງ 15 ແມັດ.
- ທາງຮ່ອມ, ທາງຊອຍ ຄວາມກວ້າງ 6-8 ແມັດ.

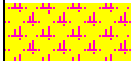
❖ **ການກຳນົດທີ່ດິນບໍລິເວນນ້ຳ**

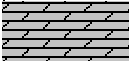
ທີ່ດິນບໍລິເວນນ້ຳ ແມ່ນທີ່ດິນເຊິ່ງຢູ່ພື້ນນ້ຳ ຫຼື ຢູ່ຂອບເຂດອ້ອມແອ້ມແຫຼ່ງນ້ຳເຊັ່ນ: ທີ່ດິນພື້ນນ້ຳ, ທີ່ດິນຍອດນ້ຳ, ທີ່ດິນແຄມນ້ຳ, ທີ່ດິນກາງນ້ຳ, ທີ່ດິນປົ່ງໃໝ່, ທີ່ດິນນ້ຳປົກປະ ຫຼື ທີ່ດິນທີ່ເກີດຂຶ້ນຈາກການດັດແປງ ທີ່ດິນບໍລິເວນນ້ຳຂອງບ້ານ ແມ່ນປະກອບມີ: ແມ່ນ້ຳເຊຈຳພອນຊຶ່ງຕັ້ງຢູ່ເກືອບອ້ອມບ້ານ, ບ້ານເພຍກຳມີໜອງນ້ຳທຳມະຊາດຫຼາຍເປັນຕົ້ນແມ່ນ: ໜອງສະຫຼອງຂຽງ, ໜອງເຊຂາດຢູ່ທາງທິດໃຕ້ຂອງບ້ານ, ໜອງລວມຂອງບ້ານແມ່ນຢູ່ທາງທິດເໜືອຂອງບ້ານ ແລະ ນອກຈາກນັ້ນຍັງມີຢູ່ກະແຈກກະຈາຍຕາມທຳນາຂອງປະຊາຊົນ, ຕ້ອງໄດ້ກຳນົດປ່າປ້ອງກັນການເຊາະເຈື່ອນເພື່ອຮັກສາທີ່ດິນດັ່ງກ່າວໃຫ້ມີຄວາມຍືນຍົງຕະຫຼອດໄປ.

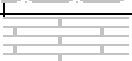
ຕາຕະລາງທີ 8 ສັງລວມປະເພດການຈັດສັນທີ່ດິນບ້ານເພຍກຳ, ເມືອງຈຳພອນ ແຂວງສະຫວັນນະເຂດ

ລຳດັບ	ປະເພດທີ່ດິນ	ລະຫັດດິນ	ສີ	ເນື້ອທີ່ (ຮຕ)	ເປີເຊັນ %
<b>I</b>	<b>ດິນກະສິກຳ</b>	<b>AZ</b>		<b>231.90</b>	<b>50.20</b>
1	ທີ່ດິນນາ	AZ_1		229.5756	49.70
2	ທີ່ດິນປູກພືດກະສິກຳ ທົ່ວໄປ	AZ_2		2.0375	0.44
3	ທີ່ດິນກໍ່ສ້າງໂຄ່ງລ່າງຊົນລະປະທານ	AZ_4		0.2821	0.06
<b>II</b>	<b>ດິນປູກສ້າງ</b>	<b>BZ</b>		<b>14.4564</b>	<b>3.13</b>
1	ດິນປູກສ້າງບຸກຄົນ	BZ_1		9.2110	1.99
2	ທີ່ດິນປູກສ້າງລັດ ແລະ ດິນລວມບ້ານ	BZ_2		0.4100	0.089
3	ທີ່ດິນແຮຂະຫຍາຍ ປູກສ້າງ	BZ_3		4.8353	1.047
<b>III</b>	<b>ດິນວັດທະນະທຳ</b>	<b>CZ</b>		<b>8.99</b>	<b>1.95</b>
1	ທີ່ດິນສິ່ງປູກສ້າງທາງ, ວັດທະນະທຳ	CZ_1		0.7621	0.16

2	ທີ່ດິນ ປ່າຊ້າ, ປ່າສັກສິດ, ຫໍ່ມະເຫສັກ	CZ_2		8.2291	1.78
<b>IV</b>	<b>ດິນປ່າໄມ້</b>	<b>FZ</b>		<b>35.82</b>	<b>7.75</b>
1	ທີ່ດິນປ່າຊົມໃຊ້ທົ່ວໄປ	FZ_1		13.4325	2.91
2	ທີ່ດິນປ່າພື້ນຟູຮັກສານ້ຳຖ້ວມ	FZ_6		22.3900	4.85
<b>V</b>	<b>ດິນຄົມມະນາຄົມ</b>	<b>RZ</b>		<b>2.59</b>	<b>0.56</b>
1	ທີ່ດິນທາງດິນແດງ ແລະ ທາງປູຢາງ	RZ_2		1.6398	0.21
2	ທີ່ດິນແຮຂະຫຍາຍເສັ້ນທາງ	RZ_3		0.9531	36.41
<b>VI</b>	<b>ດິນບໍລິເວນນ້ຳ</b>	<b>WZ</b>		<b>168.187</b>	<b>36.41</b>
1	ທີ່ດິນແມ່ນ້ຳ, ຫ້ວຍນ້ຳ	WZ_1		45.8606	9.93
2	ທີ່ດິນໜອງນ້ຳທຳມະຊາດ	WZ_2		9.0562	1.96
3	ທີ່ດິນສະຫງວນແຄມນ້ຳ	WZ_4		113.2705	24.52
<b>ລວມທັງໝົດ</b>				<b>461.9455</b>	<b>100.00</b>

ແຫຼ່ງຂໍ້ມູນ: ຫ້ອງການກະສິກຳ ແລະ ສິ່ງແວດລ້ອມເມືອງຈຳພອນ, ປີ 2025

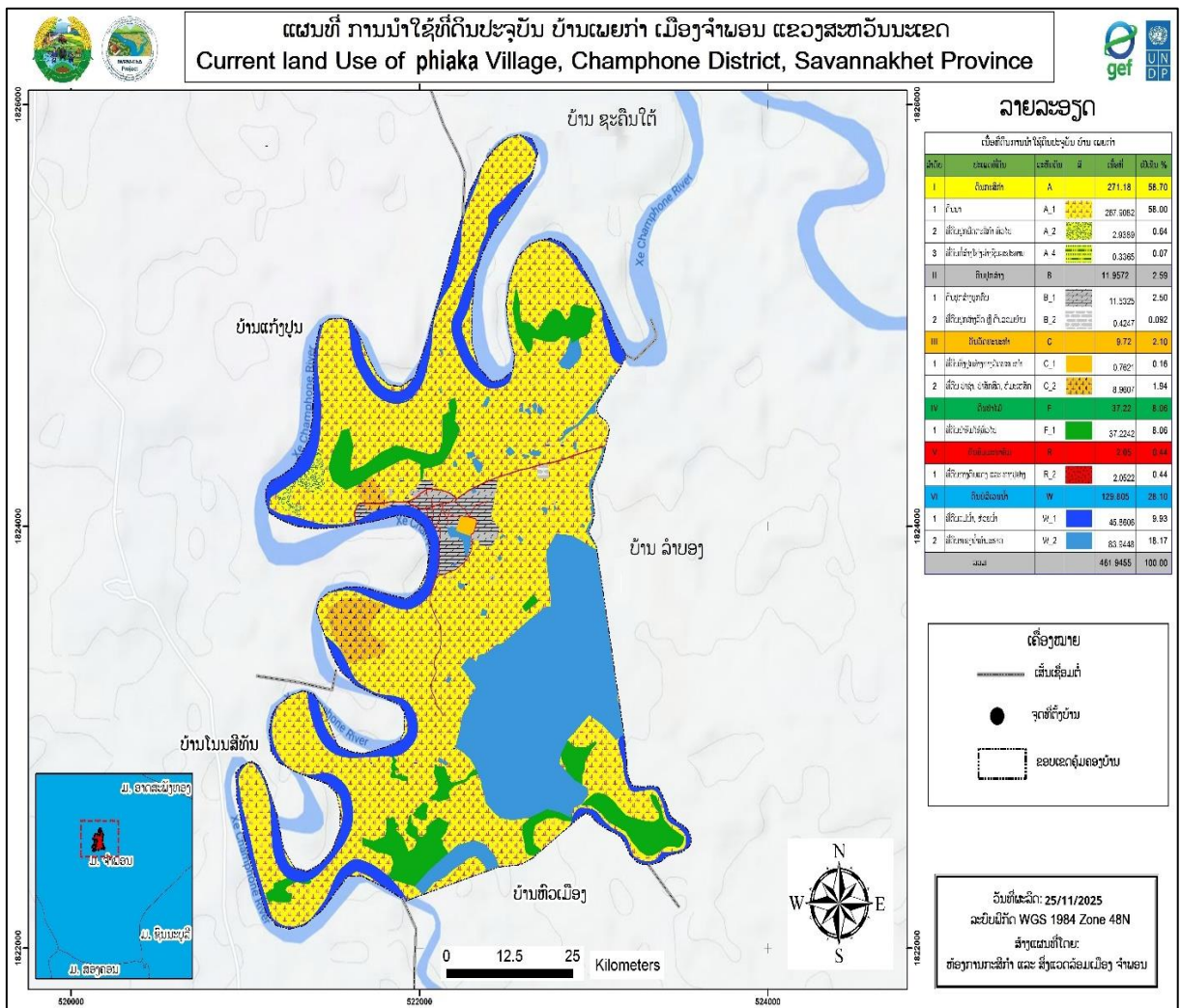

ແຫຼ່ງຂໍ້ມູນ: ຫ້ອງການກະສິກຳ ແລະ ສິ່ງແວດລ້ອມ ເມືອງຈຳພອນ, ປີ 2025

ຮູບທີ 4 ແຜນທີ່ຈັດສັນການນຳໃຊ້ທີ່ດິນ ບ້ານເພຍກ່າ ເມືອງຈຳພອນ ແຂວງສະຫວັນນະເຂດ

### 4.3 ເຂດທີ່ຖືກຜົນກະທົບຈາກໄພທຳມະຊາດ

ໃນໄລຍະຜ່ານມາ ບ້ານເພຍກ່າໄດ້ຖືກຜົນກະທົບຈາກໄພທຳມະຊາດທີ່ເກີດຈາກການປ່ຽນແປງດິນຟ້າອາກາດເປັນຕົ້ນແມ່ນໄພນ້ຳຖ້ວມຊຶ່ງເຮັດໃຫ້ຊຸມຊົນໄດ້ຮັບຜົນກະທົບ ໂດຍສະເພາະຊາວກະສິກອນຕໍ່ກັບເນື້ອທີ່ທຳການຜະລິດຂອງເຂົາເຈົ້າ ເນື້ອທີ່ຖືກຜົນກະທົບຈາກໄພນ້ຳຖ້ວມມີເນື້ອທີ່ທັງໝົດ 370.15 ເຮັກຕາ ຫຼື ທຽບໃສ່ເນື້ອທີ່ ທັງໝົດ ຄິດເປັນເປີເຊັນກວມເອົາ 80.12% ຊຶ່ງໄລຍະນ້ຳຖ້ວມແມ່ນໄລຍະເດືອນ 08 ຫາ ເດືອນ 10 ຂອງທຸກໆປີ ແລະ ເຂດທີ່ໄດ້ຮັບຜົນກະທົບຈາກການເຊາະເຈື່ອນມີເນື້ອທີ່ທັງໝົດ 0.18 ເຮັກຕາ ຫຼື ທຽບໃສ່ເນື້ອທີ່ທັງໝົດຄິດເປັນເປີເຊັນ 0.03% ຊຶ່ງທີ່ໄດ້ຮັບຜົນກະທົບແມ່ນໄລຍະເດືອນ 09 ຫາ ເດືອນ 10 ຂອງທຸກໆປີ.

#### 4.3.1 ເຂດພື້ນທີ່ນ້ຳຖ້ວມ

ໂດຍລວມແລ້ວບ້າເພຍກ່າ ແມ່ນເປັນເຂດພື້ນທີ່ຕໍ່າເຮັດໃຫ້ນ້ຳຖ້ວມ, ເຂດພື້ນທີ່ໄດ້ຮັບຜົນກະທົບຈາກນ້ຳຖ້ວມແມ່ນເກີດຂຶ້ນຢູ່ທົ່ວບ້ານ, ຊຶ່ງກວມເອົາຂອບເຂດເນື້ອທີ່ນ້ຳ 242.10 ເຮັກຕາ, ດິນສວນ 0.19 ເຮັກຕາ, ດິນປູກພືດກະສິກຳທົ່ວໄປ 3.80 ເຮັກຕາ, ດິນຄອງຊົນລະປະທານ 0.16 ເຮັກຕາ, ດິນປູກສ້າງ 5.73 ເຮັກຕາ, ດິນລັດ 90.62 ເຮັກຕາ, ດິນລວມບ້ານ 0.02 ເຮັກຕາ, ດິນໂຮງຮຽນ 0.42 ເຮັກຕາ, ດິນວັດ 0.75 ເຮັກຕາ, ດິນປ່າຊ້າ 8.03 ເຮັກຕາ, ດິນມະເຫສັກ 1.91 ເຮັກຕາ, ປ່າໄຜ່ກະຊະ 6.48 ເຮັກຕາ, ດິນປ່າເລົ່າອ່ອນ 8.13 ເຮັກຕາ ແລະ ດິນທາງແດງ 1.81 ເຮັກຕາ ໂດຍແກ່ຍາວສູງສຸດແຕ່ເດືອນ 08 ຫາ ເດືອນ 10 ສິ່ງຜົນເຮັດໃຫ້ຜົນລະປຸກຕ່າງໆໄດ້ຮັບຄວາມເສຍຫາຍ.

#### 4.3.2 ເຂດພື້ນທີ່ເຊາະເຈື່ອນ

ເຂດພື້ນທີ່ໄດ້ຮັບຜົນກະທົບຈາກການເຊາະເຈື່ອນແມ່ນເກີດຢູ່ລຽບຕາມແຄມເຊຈຳພອນ ເຊິ່ງກວມເອົາຂອບເຂດທີ່ດິນປູກສ້າງ 0.18 ເຮັກຕາ ສິ່ງຜົນເຮັດໃຫ້ເນື້ອທີ່ທຳການຜະລິດ ແລະ ຜົນລະປຸກຕ່າງໆໄດ້ຮັບຄວາມເສຍຫາຍ.

- ສາຍເຫດທີ່ພາໃຫ້ເກີດນ້ຳຖ້ວມ.
  - ຍ້ອນພື້ນທີ່ຕໍ່າ, ຝົນຕົກເປັນໄລຍະດົນ, ບໍ່ມີບ່ອນລະບາຍນ້ຳ.
- ສາຍເຫດທີ່ພາໃຫ້ເກີດການເຊາະເຈື່ອນ
  - ຍ້ອນພື້ນທີ່ດັ່ງກ່າວເປັນເຂດດິນອ່ອນ, ດິນຊາຍ, ບໍ່ມີຕົ້ນໄມ້ເຮັດໃຫ້ນ້ຳເຊເຊາະເຈື່ອນໄດ້ງ່າຍ.
  - ຍ້ອນສາຍເຊຈຳພອນມີຄວາມຂົດໂງ່ງໄປມາເວລານ້ຳໄຫຼແຮງຕາຝັ່ງກໍ່ເຈື່ອນໃນແຕ່ລະປີ.

ຕາຕະລາງ 9: ເນື້ອທີ່ດິນທີ່ຖືກຜົນກະທົບຈາກໄພທຳມະຊາດ

ລ/ດ	ປະເພດການກະທົບ	ກວມເອົາປະເພດທີ່ດິນ	ເນື້ອທີ່ (ເຮັກຕາ)
1	ໄພນ້ຳຖ້ວມ	ດິນນາ	242.10
2	ໄພນ້ຳຖ້ວມ	ດິນສວນ	0.19
3	ໄພນ້ຳຖ້ວມ	ດິນປູກພືດກະສິກຳທົ່ວໄປ	3.80
4	ໄພນ້ຳຖ້ວມ	ຄອງຊົນລະປະທານ	0.16
5	ໄພນ້ຳຖ້ວມ	ດິນປູກສ້າງ	5.73
6	ໄພນ້ຳຖ້ວມ	ດິນລັດ	90.62

7	ໄພນ້ຳຖ້ວມ	ດິນລວມບ້ານ	0.02
8	ໄພນ້ຳຖ້ວມ	ດິນໂຮງຮຽນ	0.42
9	ໄພນ້ຳຖ້ວມ	ດິນວັດ	
10	ໄພນ້ຳຖ້ວມ	ດິນປ່າຊ້າ	8.03
11	ໄພນ້ຳຖ້ວມ	ດິນມະເຫສັກ(ປູຕາ)	1.91
12	ໄພນ້ຳຖ້ວມ	ດິນປ່າໄຜ່ກະຊະ	6.48
13	ໄພນ້ຳຖ້ວມ	ດິນປ່າເລົ່າອ່ອນ	8.13
14	ໄພນ້ຳຖ້ວມ	ດິນທາງດິນແດງ	1.81
15	ດິນເຊາະເຈື່ອນ	ເຈື່ອນດິນປູກສ້າງ	0.18
<b>ລວມທັງໝົດ</b>			<b>370.34</b>

ພາຍຫຼັງໄດ້ມີການວາງແຜນຈັດສັນ, ຈັດແບ່ງເຂດ ແລະ ຈັດແບ່ງປະເພດທີ່ດິນຂອງບ້ານສີວິໄລ ແລ້ວເຫັນວ່າ: ເນື້ອທີ່ດິນແຕ່ລະປະເພດມີການປ່ຽນແປງບາງປະເພດທີ່ດິນກໍ່ມີການເພີ່ມຂຶ້ນ ແລະ ບາງປະເພດທີ່ດິນກໍ່ມີການລຸດລົງຍ້ອນວ່າ:

- 1 ທີ່ດິນກະສິກໍາ ເນື້ອທີ່ດິນກະສິກໍາເທົ່າເກົ່າ:
- 2 ທີ່ດິນປູກສ້າງ ມີເນື້ອທີ່ບໍ່ໄດ້ເພີ່ມຂຶ້ນ: ຂຶ້ນ ເພື່ອຮອງຮັບການຍ້າຍບ້ານໃນອະນາຄົດ.
- 3 ທີ່ດິນວັດທະນະທຳ ເພີ່ມຂຶ້ນເລັກໜ້ອຍຍ້ອນກຳນົດເຊື່ອມຕໍ່ເຂດປ່າຊ້າບ້ານ.
- 4 ທີ່ດິນປ່າໄມ້ ມີເນື້ອທີ່ເພີ່ມຂຶ້ນຍ້ອນໄດ້ກຳນົດເຂດປ່າປ້ອງກັນແຫລ່ງນ້ຳຕ່າງໆ.
- 5 ທີ່ດິນຄົມມະນາຄົມ ມີເນື້ອທີ່ບໍ່ມີການເພີ່ມຂຶ້ນ
- 6 ທີ່ດິນບໍລິເວນນ້ຳ ມີເນື້ອທີ່ເພີ່ມຂຶ້ນ ຍ້ອນວ່າ: ໄດ້ມີການກຳນົດເຂດສະຫງວນແຄມນ້ຳເຊບັ້ງຫຽງ ແລະ ເຂດສະຫງວນແຄມຫ້ວຍນ້ຳນ້ອຍຕ່າງໆຈຶ່ງເຮັດໃຫ້ທີ່ດິນບໍລິເວນນ້ຳມີເນື້ອທີ່ເພີ່ມຂຶ້ນ.

ຕາຕະລາງທີ 10 ສົມທຽບລະຫວ່າງເນື້ອທີ່ການນຳໃຊ້ດິນປະຈຸບັນ ແລະ ເນື້ອທີ່ການຈັດສັນທີ່ດິນ

ລ/ດ	ປະເພດການນຳໃຊ້	ເນື້ອທີ່ນຳໃຊ້ ປະຈຸບັນ (ha)	ກວມສ່ວນ ຮ້ອຍ (%)	ເນື້ອທີ່ແຜນ ຈັດສັນ (ha)	ກວມສ່ວນ ຮ້ອຍ (%)	ເປີເຊັນການ ປ່ຽນແປງ (%)
1	ທີ່ດິນທີ່ດິນກະສິກໍາ	334.6340	72.44	289.42	64.60	-7.84
2	ທີ່ດິນປູກສ້າງ	11.9572	2.59	14.4564	3.13	0.54
3	ທີ່ດິນວັດທະນະທຳ	9.72	2.10	8.99	1.95	-0.15
4	ທີ່ດິນປ່າໄມ້	39.59	8.57	38.14	8.26	-0.31
5	ທີ່ດິນຄົມມະນາຄົມ	2.05	0.44	2.59	0.56	0.12
6	ທີ່ດິນບໍລິເວນນ້ຳ	60.710	13.14	99.343	21.51	8.37
<b>ລວມເນື້ອທີ່ທັງໝົດ</b>		<b>461.9455</b>	<b>100.00</b>	<b>461.9455</b>	<b>100</b>	

ແຫຼ່ງຂໍ້ມູນ: ຫ້ອງການກະສິກໍາ ແລະ ສິ່ງແວດລ້ອມເມືອງຈໍາພອນ, ປີ 2025

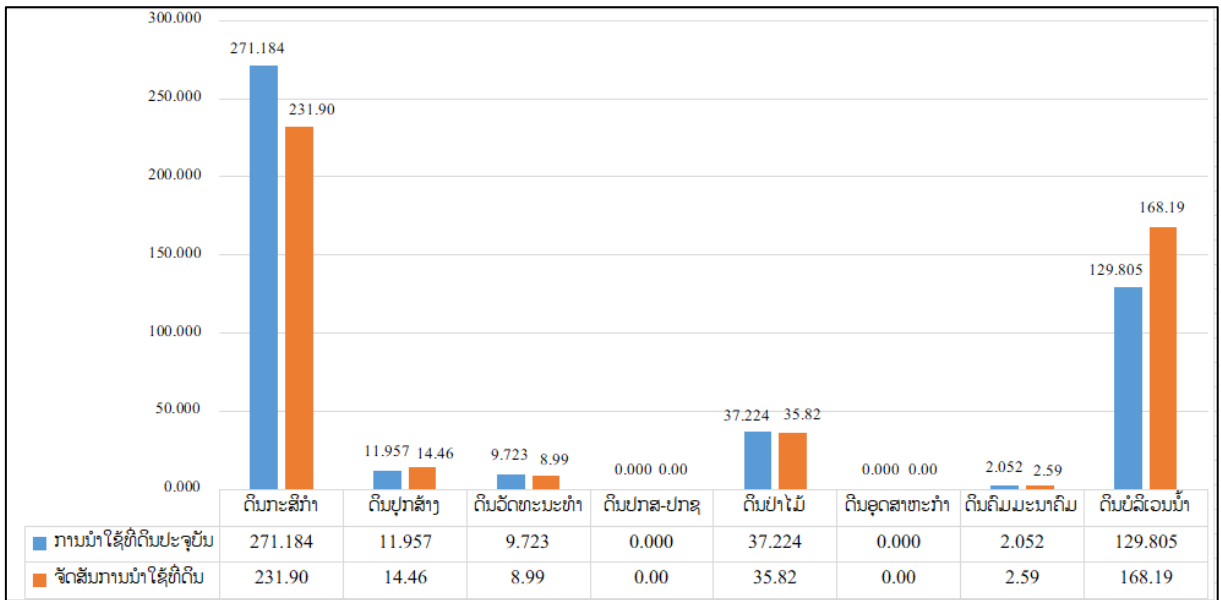

ແຫຼ່ງຂໍ້ມູນ: ຫ້ອງການກະສິກໍາ ແລະ ສິ່ງແວດລ້ອມເມືອງຈໍາພອນ, ປີ 2025

ຮູບທີ 5 ສະແດງເຖິງຄວາມແຕກຕ່າງທາງດ້ານເນື້ອທີ່ລະຫວ່າງການນໍາໃຊ້ທີ່ດິນປະຈຸບັນ ແລະ ການຈັດສັນທີ່ດິນ

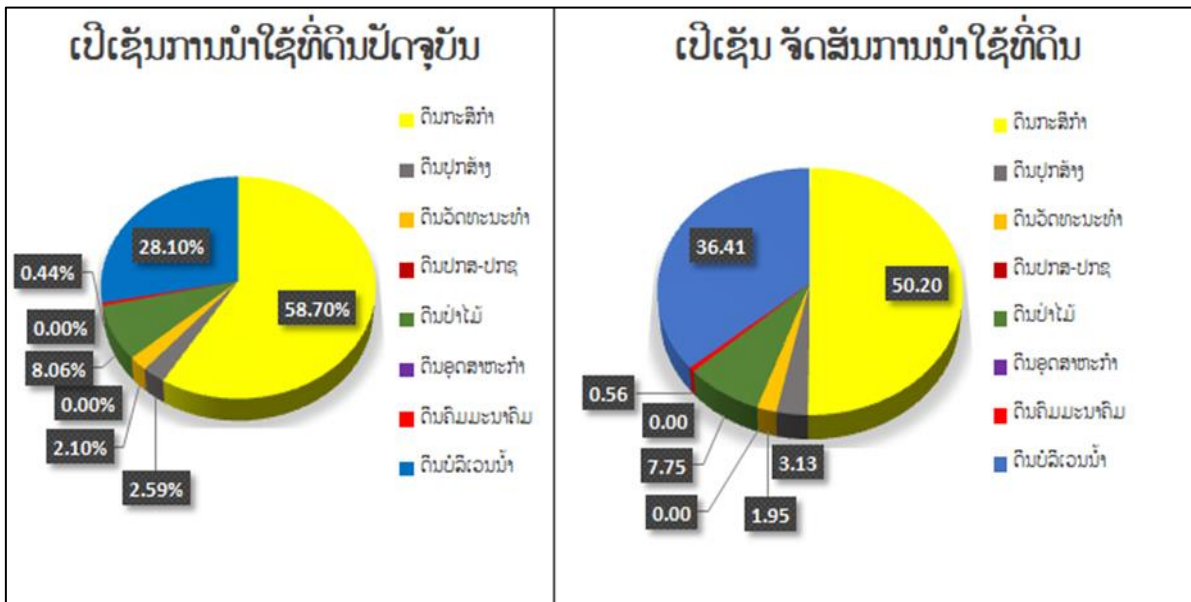

ຮູບທີ 6 ສະແດງເຖິງຄວາມແຕກຕ່າງການນໍາໃຊ້ທີ່ດິນປະຈຸບັນ ແລະ ການຈັດສັນທີ່ດິນ

## V. ທ່າແຮງໃນການພັດທະນາທີ່ດິນ

### 5.1 ທ່າແຮງໃນການພັດທະນາທີ່ດິນຂອງບ້ານ

ບ້ານ ເພຍກ່າ ເປັນບ້ານໜຶ່ງທີ່ມີທ່າແຮງໃນການປູກພືດອາຍຸສັ້ນ ເປັນຕົ້ນແມ່ນ ປູກເຂົ້າ ແລະ ພືດກະສິກໍາທົ່ວໄປ ນອກຈາກນີ້ຍັງມີການລ້ຽງສັດນ້ອຍ ແລະ ຄ້າຂາຍທີ່ເປັນອາຊີບຫຼັກ ປະກອບມີ:

- 1) ການປູກເຂົ້າ
- 2) ການລ້ຽງສັດໃຫ່ຍປະເພດງົວ, ຄວາຍ ແລະ ຍັງມີສັດນ້ອຍທີ່ລ້ຽງຕາມບ້ານລະດັບຄອບຄົວ.

### 5.2 ການຈັດບຸລິມະສິດໂຄງການພັດທະນາທີ່ດິນຂອງບ້ານເພຍກ່າ

ອີງໃສ່ທ່າແຮງໃນການພັດທະນາຂອງບ້ານ ແລະ ຄວາມສາມາດຕົວຈິງຂອງບ້ານທີ່ມີຢູ່ນັ້ນ ສາມາດກຳນົດໂຄງການພັດທະນາທີ່ດິນພາຍໃນບ້ານ ເຊິ່ງ ໄດ້ຈັດໂຄງການບຸລິມະສິດດັ່ງນີ້:

- ສືບຕໍ່ໂຄງການອອກໃບຢັ້ງຢືນສິດນໍາໃຊ້ທີ່ດິນ.
- ສົ່ງເສີມໂຄງການລ້ຽງສັດໃຫຍ່ ແລະ ສັດນ້ອຍ,
- ພື້ນຖານໂຄງລ່າງ ບັບປຸງ ແລະ ຂະຫຍາຍລະບົບຕາໜາງເສັ້ນທາງພາຍໃນບ້ານ.

ທັງ 3 ໂຄງການນີ້ ແມ່ນມອບໃຫ້ຂະແໜງການທີ່ກ່ຽວຂ້ອງຂອງເມືອງ ໃຫ້ພິຈາລະນາຄົ້ນຄ້ວາ ແລະ ຈັດຕັ້ງປະຕິບັດ ເພື່ອລົບລ້າງຄວາມທຸກຈົນຂອງທ້ອງຖິ່ນ ຕາມແນວທາງນະໂຍບາຍຂອງພັກ ແລະ ລັດຖະບານວາງອອກ.

## VI. ລະບຽບການຄຸ້ມຄອງ, ພັດທະນາ, ປົກປັກຮັກສາ ແລະ ນໍາໃຊ້ທີ່ດິນ

ພາຍຫລັງທີ່ໄດ້ສໍາເລັດ ແລະ ຮັບຮອງເອົາແຜນຈັດສັນ, ຈັດແບ່ງເຂດ, ຈັດແບ່ງປະເພດ, ສ້າງເປັນແຜນທີ່ການນໍາໃຊ້ທີ່ດິນຢ່າງເປັນທາງການແລ້ວ ມອບແຜນຈັດສັນທີ່ດິນດັ່ງກ່າວໃຫ້ແກ່ອົງການປົກຄອງທ້ອງຖິ່ນ ບັນດາຂະແໜງການຕ່າງໆ ຂອງເມືອງ, ບ້ານເປັນຜູ້ຄຸ້ມຄອງ, ນໍາໃຊ້ ແລະ ຕິດຕາມກວດກາຕາມພາລະບົດບາດ, ສິດ ແລະ ໜ້າທີ່ຄວາມຮັບຜິດຊອບໃຫ້ເຂົ້າສູ່ລະບຽບກົດໝາຍຕ່າງໆທີ່ກ່ຽວຂ້ອງກັບທີ່ດິນ ແລະ ນໍາພາໃນການສ້າງກົດລະບຽບໃນການຄຸ້ມຄອງແຜນຈັດສັນທີ່ດິນດັ່ງກ່າວນີ້ໃຫ້ໄດ້ຮັບຜົນດີ.

### 6.1 ການຄຸ້ມຄອງ ທີ່ດິນກະສິກໍາ

ທີ່ດິນກະສິກໍາຂອງບ້ານເພຍກໍາ ປະກອບມີ: ດິນນາ, ດິນສວນ, ດິນປູດພືດກະສິກໍາທົ່ວໄປ, ການຄຸ້ມຄອງດິນກະສິກໍາແມ່ນຫ້າມບໍ່ໃຫ້ປ່ຽນແປງດິນກະສິກໍາໄປເປັນດິນປະເພດອື່ນ ຖ້າຈະຫັນປ່ຽນ ຕ້ອງໄດ້ຮັບອະນຸຍາດ ຈາກຂະແໜງການທີ່ກ່ຽວຂ້ອງເສຍກ່ອນ.

### 6.2 ການຄຸ້ມຄອງທີ່ດິນປູກສ້າງ

ດິນປູກສ້າງຂອງບ້ານເພຍກໍາ ປະຈຸບັນມີທີ່ດິນປູກສ້າງທີ່ຢູ່ອາໄສ, ດິນຫ້ອງການບ້ານ, ດິນໂຮງຮຽນ ແລະ ດິນແຮຂະຫຍາຍການປູກສ້າງ, ການຄຸ້ມຄອງປົກປັກຮັກສາແມ່ນໃຫ້ປະຕິບັດຕາມ ກົດໝາຍ ວ່າດ້ວຍ ທີ່ດິນ ສະບັບເລກທີ 70/ສພຊ, ລົງວັນທີ 21 ມິຖຸນາ 2019 ໂດຍສະເພາະ ຢ່າງເຂັ້ມງວດ. ຖ້າຈະມີການຫັນປ່ຽນດິນປະເພດນີ້ໄປເປັນດິນປະເພດອື່ນໆ ຕ້ອງໄດ້ຮັບອະນຸຍາດຈາກພາກສ່ວນທີ່ກ່ຽວຂ້ອງເສຍກ່ອນ.

### 6.3 ການຄຸ້ມຄອງ ທີ່ດິນວັດທະນາທໍາ

ທີ່ດິນວັດທະນະທໍາ ແມ່ນໄດ້ກໍານົດເປັນທີ່ດິນສັກສິດຂອງບ້ານເພຍກໍາ ຕາມລະບຽບການຄວາມເຊື່ອຖືໃຫ້ຖືກຕ້ອງຕາມກົດໝາຍ, ທີ່ດິນປະຫວັດສາດ, ປົກປັກຮັກສາຄວາມອຸດົມສົມບູນຂອງພູມິປະເທດໃຫ້ຖືກຕາມລະບຽບກົດໝາຍ. ບ້ານເພຍກໍາ ປະກອບມີ: ດິນວັດ, ດິນປ່າຊ້າ ແລະ ດິນປ່າມະເຫສັກ. ການຄຸ້ມຄອງປົກປັກຮັກສາແມ່ນມອບໃຫ້ການຈັດຕັ້ງຂອງບ້ານ ເປັນຜູ້ຄຸ້ມຄອງຕາມລະບຽບກົດໝາຍ ແລະ ຮິດຄອງປະເພນີ ຫ້າມນໍາໃຊ້ທີ່ດິນດັ່ງກ່າວໃນຈຸດປະສົງອື່ນ ໂດຍບໍ່ໄດ້ຮັບອະນຸຍາດຈາກພາກສ່ວນທີ່ກ່ຽວຂ້ອງ.

### 6.4 ການຄຸ້ມຄອງ ທີ່ດິນປ່າໄມ້

ທີ່ດິນປ່າໄມ້ປະກອບມີຄື: ດິນປ່າເລົ່າອ່ອນ, ດິນປ່າໄມ້ກະຊະ, ທີ່ດິນປ່າໄມ້ແມ່ນຊັບພະຍາກອນອັນລ້ຳຄ່າ, ມີລະບົບນິເວດສະເພາະຂອງມັນ ຊຶ່ງປະກອບມີຊີວະນາໆພັນແຫຼ່ງນໍ້າ, ສັດປ່າ ແລະ ຕົ້ນໄມ້ຫຼາຍຊະນິດທີ່ເກີດຕາມທໍາມະຊາດ; ການຄຸ້ມຄອງແມ່ນມອບໃຫ້ອໍານາດການປົກຄອງທ້ອງຖິ່ນ ປະສານສົມທົບກັບບັນດາຂະແໜງການທີ່ກ່ຽວຂ້ອງຂອງຂັ້ນເມືອງ ແລະ ຂັ້ນແຂວງ ອອກລະບຽບການໃນການຄຸ້ມຄອງ ແລະ ປົກປັກຮັກສາ.

## 6.5 ການຄຸ້ມຄອງ ທີ່ດິນຄົມມະນາຄົມ

ລະບົບຕະຫຼາງເສັ້ນບ້ານເພຍກ່າ ເມືອງຈຳພອນ ແຂວງສະຫວັນນະເຂດ ແມ່ນປະກອບມີ 02 ປະເພດຄື:

- ທາງປະເພດທີ 1: ແມ່ນເສັ້ນທາງເຊື່ອມຕໍ່ລະຫວ່າງບ້ານຫາບ້ານເຊິ່ງໄດ້ກຳນົດຄວາມກວ້າງ 15 ແມັດ.
- ທາງປະເພດທີ 2: ແມ່ນເສັ້ນທາງຮ່ອມ, ທາງຊອຍ ພາຍໃນບ້ານເຊິ່ງກຳນົດຄວາມກວ້າງ 6-8 ແມັດ.

ການຄຸ້ມຄອງທີ່ດິນໂຍທາທິການ ແລະ ຂົນສົ່ງ ແມ່ນມອບໃຫ້ຫ້ອງການໂຍທາທິການ ແລະ ຂົນສົ່ງເມືອງ ເປັນຜູ້ຄຸ້ມຄອງຕາມກົດໝາຍທາງຫຼວງ ແລະ ລະບຽບການຕ່າງໆຂອງຂະແໜງການທີ່ກ່ຽວຂ້ອງ.

## 6.6 ການຄຸ້ມຄອງ ທີ່ດິນບໍລິເວນນ້ຳ

ສຳລັບທີ່ດິນບໍລິເວນນ້ຳ ປະກອບມີ: ແມ່ນນ້ຳເຊຈຳພອນ, ໜອງເຊຂາດ, ໜອງສະຫຼອງຂຽງ, ໜອງລວມ ບ້ານ ແລະ ເຂດສະຫງວນແຄມນ້ຳ. ການຄຸ້ມຄອງທີ່ດິນບໍລິເວນນ້ຳຂອງບ້ານ ແມ່ນໄດ້ກຳນົດຕາມແຜນຈັດສັນທີ່ ໝາຍໄວ້. ນອກນັ້ນ, ຍັງມີການສະຫງວນແຄມເຊຈຳພອນໄວ້ເບື້ອງລະ 50 ແມັດ, ຮ່ອງຫ້ວຍຕາດມີການສະຫງວນ ແຄມຫ້ວຍໄວ້ເບື້ອງລະ 20 ແມັດ. ເພື່ອເປັນການປ້ອງກັນການເຊາະເຈື່ອນ, ເພື່ອຮັກສາດິນແຄມນ້ຳ, ແຄມຫ້ວຍ ຕ່າງໆໃຫ້ມີຄວາມຍືນຍົງຕະຫຼອດໄປ. ດິນບໍລິເວນນ້ຳຂອງບ້ານ ແມ່ນໄດ້ກຳນົດຕາມແຜນຈັດສັນທີ່ໝາຍໄວ້ຢູ່ໃນ ແຜນທີ່ ແລະ ມອບໃຫ້ບ້ານເປັນຜູ້ຄຸ້ມຄອງອອກລະບຽບການ ແລະ ມາດຕາການໃນການຄຸ້ມຄອງ.

## VII. ການຫັນປ່ຽນປະເພດທີ່ດິນ

ໃນກໍລະນີມີການຫັນປ່ຽນການນຳໃຊ້ທີ່ດິນປະເພດໜຶ່ງໄປສູ່ປະເພດອື່ນ ທີ່ໄດ້ກຳນົດໄວ້ໃນບົດແຜນຈັດສັນທີ່ ດິນຂັ້ນບ້ານ/ກຸ່ມບ້ານ ແລະ ໄດ້ຮັບຮອງຈາກ ອົງການປົກຄອງທ້ອງຖິ່ນ ແມ່ນໃຫ້ປະຕິບັດຕາມລະບຽບການຂອງ ຂະແໜງການກະສິກຳ ແລະ ສິ່ງແວດລ້ອມໄດ້ວາງອອກ. (ມີເອກະສານແນະນຳສະເພາະ).

## VIII. ກົນໄກການຄຸ້ມຄອງ ແລະ ຈັດຕັ້ງປະຕິບັດ

ກົນໄກການຄຸ້ມຄອງ ແລະ ຈັດຕັ້ງປະຕິບັດແຜນການຄຸ້ມຄອງການນຳໃຊ້ທີ່ດິນ ແລະ ປ່າໄມ້ຂັ້ນບ້ານເພື່ອ ໃຫ້ແຜນການດັ່ງກ່າວຖືກຈັດຕັ້ງປະຈັດຕັ້ງປະຕິບັດໄປຕາມແຜນທີ່ວາງໄວ້ໃຫ້ມີປະສິດທິຜົນ, ອຳນາດການປົກຄອງ ເມືອງ, ອຳນາດການປົກຄອງບ້ານ ແລະ ຄະນະຮັບຜິດຊອບວຽກງານການວາງແຜນຈັດສັນ ແລະ ຄຸ້ມຄອງນຳໃຊ້ທີ່ ດິນກະສິກຳ ແລະ ປ່າໄມ້ຂອງບ້ານ ຕ້ອງໄດ້ເຮັດໜ້າທີ່ເປັນຜູ້ຊີ້ນຳ-ນຳພາ ແລະ ຕິດຕາມກວດກາ ການຈັດຕັ້ງປະຕິ ບັດແຜນດັ່ງລຸ່ມນີ້:

### 8.1. ການຈັດຕັ້ງ

ຄະນະຮັບຜິດຊອບວຽກງານການວາງແຜນຈັດສັນ ແລະ ຄຸ້ມຄອງນຳໃຊ້ທີ່ດິນຂອງບ້ານ ຕ້ອງປະກອບມີ: ບຸກຄົນທີ່ມີໜ້າທີ່ດຳແໜງທີ່ສຳຄັນໃນອຳນາດການປົກຄອງບ້ານ, ຮັບຜິດຊອບວຽກງານຊີ້ນຳ, ກວດກາ ແລະ ບໍລິຫານຕ່າງໆ (ເອກະສານຊ້ອນທ້າຍທີ 07)

### 8.2. ບຸກຄະລາກອນ

ນາຍບ້ານ, ຕາງໜ້າອົງການຈັດຕັ້ງມະຫາຊົນ (ຊາວໜຸ່ມ, ແມ່ຍິງ ແລະ ແນວໂຮມ), ກອງຫຼອນ, ປ້ອງກັນ, ປ່າໄມ້ບ້ານ ແລະ ທີ່ດິນບ້ານ.

### 8.3. ໜ້າທີ່ ແລະ ຄວາມຮັບຜິດຊອບຂອງແຕ່ລະພາກສ່ວນ

- ຈັດຕັ້ງປະຕິບັດມະຕິຄຳສັ່ງ, ແຈ້ງການ ຂອງເມືອງ, ແຂວງ ກ່ຽວກັບການຄຸ້ມຄອງນຳໃຊ້ທີ່ດິນ ແລະ ປ່າໄມ້.
- ຈັດຕັ້ງປະຕິບັດການກວດກາ, ຕິດຕາມ, ວັດແທກຂອບເຂດດິນທຳການຜະລິດ ໃຫ້ແຕ່ລະຄອບຄົວ, ຊີ້ນຳ ແຕ່ລະຄອບຄົວໃນການພັດທະນາທີ່ດິນ, ສົ່ງເສີມການປູກພືດເປັນສິນຄ້າ, ຄຸ້ມຄອງ, ປົກປັກຮັກສາ, ປູກໄມ້,

ພື້ນຟູປ່າ ແລະ ນໍ້າໃຊ້ຊັບພະຍາກອນປ່າໄມ້ຢ່າງມີປະສິດທິຜົນ, ຕາມແຜນການ ແລະ ລະບຽບການທີ່ໄດ້ຮັບການອະນຸມັດແລ້ວ ຈາກຫ້ອງການກະສິກໍາ ແລະ ປ່າໄມ້ເມືອງ.

- ໂຄສະນາສຶກສາອົບຮົມກ່ຽວກັບຄວາມສໍາຄັນ ແລະ ຄຸນປະໂຫຍດຂອງປ່າໄມ້, ທີ່ດິນປ່າໄມ້, ສັດນໍ້າ, ສັດປ່າ, ແຫຼ່ງນໍ້າ ແລະ ສິ່ງແວດລ້ອມທໍາມະຊາດ ໃຫ້ປະຊາຊົນໃນບ້ານຂອງຕົນເຂົ້າໃຈ.
- ຕິດຕາມ, ເກັບກໍາສະພາບການປ່ຽນແປງຂອງປ່າໄມ້, ສິ່ງແວດລ້ອມ ແລະ ສະພາບການເຄື່ອນໄຫວວຽກງານປ່າໄມ້ ໃນຂອບເຂດບ້ານຂອງຕົນ ແລ້ວລາຍງານໃຫ້ຫ້ອງການກະສິກໍາ ແລະ ປ່າໄມ້ເມືອງ.
- ຈັດຕັ້ງປະຊາຊົນຄຸ້ມຄອງ ປ່າໄມ້ ແລະ ທີ່ດິນປ່າໄມ້ໃນຂອບເຂດບ້ານຂອງຕົນ
- ສ້າງລະບຽບການສະເພາະໃນການຄຸ້ມຄອງ, ປົກປັກຮັກສາປ່າໄມ້, ແຫຼ່ງນໍ້າ, ສັດນໍ້າ-ສັດປ່າ ແລະ ສິ່ງແວດລ້ອມທໍາມະຊາດ ພາຍໃນບ້ານໃຫ້ຖືກຕ້ອງກັບສະພາບຕົວຈິງຂອງບ້ານຕົນ.
- ສົ່ງເສີມການເຮັດອາຊີບກະສິກໍາຄົງທີ່ໃຫ້ປະຊາຊົນພາຍໃນບ້ານ ແນໃສ່ຈໍາກັດ ແລະ ກ້າວໄປເຖິງບ່ອນ ຍຸດຕິການຕັດໄມ້ທໍາລາຍປ່າ ແລະ ເພື່ອປົກປັກຮັກສາສິ່ງແວດລ້ອມທໍາມະຊາດ.

#### 8.4. ຂອບເຂດສິດ

- ກວດກາການອະນຸມັດຕັດໄມ້ ຂອງປະຊາຊົນພາຍໃນບ້ານຕົນ ຕາມລະບຽບການ.
- ຕິດຕາມກວດກາ ແລະ ສະກັດກັ້ນ ການລ່າເນື້ອ ແລະ ຊີ້ຂາຍສັດປ່າ ທີ່ບໍ່ຖືກຕ້ອງຕາມລະບຽບການ.
- ຕ້ານ ແລະ ສະກັດກັ້ນ ການເຄື່ອນໄຫວທີ່ມີຜົນກະທົບຕໍ່ຊັບພະຍາກອນປ່າໄມ້, ແຫຼ່ງນໍ້າ ແລະ ສິ່ງແວດລ້ອມເຊັ່ນ: ການທໍາລາຍຕໍ່ຊັບພະຍາກອນປ່າໄມ້, ສັດນໍ້າ, ສັດປ່າ ແລະ ແຫຼ່ງນໍ້າຢ່າງທັນການ.
- ເຂົ້າຮ່ວມ ແລະ ປະກອບຄໍາເຫັນຕໍ່ກອງປະຊຸມຕາມການເຊື່ອເຊີນ.
- ຮຽກປະຊຸມ, ຄົ້ນຄວ້າ, ແກ້ໄຂບັນຫາຕ່າງໆ ທີ່ກ່ຽວຂ້ອງກັບວຽກງານຄຸ້ມຄອງນໍ້າໃຊ້ທີ່ດິນ ແລະ ປ່າໄມ້ .
- ປະຕິບັດສິດອື່ນໆ ຕາມຂັ້ນເທິງມອບໝາຍສະເພາະ ຫຼື ຕາມທີ່ກໍານົດໄວ້ໃນລະບຽບກົດໝາຍ.

#### 8.5. ລະບອບແບບແຜນວິທີເຮັດວຽກ

ແບບແຜນວິທີເຮັດວຽກຂອງຄະນະຮັບຜິດຊອບວາງແຜນຈັດສັນ ແລະ ຄຸ້ມຄອງນໍ້າໃຊ້ທີ່ດິນຂອງບ້ານມີດັ່ງນີ້:

- ປະຕິບັດຫຼັກການເຮັດວຽກແບບລວມສູນປະຊາທິປະໄຕ, ນໍາພາເປັນໝູ່ຄະນະ, ແບ່ງງານໃຫ້ບຸກຄົນ
- ມີແຜນການ, ແຜນກິດຈະກໍາລະອຽດ, ການແກ້ໄຂວຽກງານຢ່າງມີຈຸດສຸມ, ເປົ້າໝາຍ ແລະ ຄາດໝາຍ.
- ການເຄື່ອນໄຫວວຽກງານ ບົນພື້ນຖານການປະສານສົມທົບ ແລະ ມີຄວາມເປັນເອກະພາບພາຍໃນ.
- ທຸກໜ້າວຽກຕ້ອງມີການສໍາຫຼວດ, ກວດກາ, ສະຫຼຸບຖອດຖອນບົດຮຽນ ຕີລາຄາຜົນໄດ້ ຜົນເສຍລວມທັງສາເຫດຕ່າງໆຢ່າງຖືກຕ້ອງກັບສະພາບຕົວຈິງ, ປະຕິບັດລະບອບການລາຍງານເປັນປະຈໍາ.

#### 8.6. ການຕິດຕາມກວດກາ

ການຕິດຕາມກວດກາຈັດຕັ້ງປະຕິບັດ ແມ່ນຈະຕ້ອງໄດ້ດໍາເນີນຫຼັງຈາກສໍາເລັດວຽກວາງແຜນການນໍາໃຊ້ທີ່ດິນໄດ້ມີການຈັດພິທີປະກາດມອບຮັບ. ເພື່ອເປັນການກະຕຸ້ນ ແລະ ເຕືອນໃຫ້ຊາວບ້ານໃນການປະຕິບັດແຜນການນໍາໃຊ້ທີ່ດິນ ແລະ ປ່າໄມ້ທີ່ໄດ້ປະກາດຮັບຮອງເອົາ, ເພື່ອກວດກາເບິ່ງຄວາມຖືກຕ້ອງ, ຊຶ່ງຖ້າຫາກຜົນການຕິດຕາມກວດກາອອກມາໃນທາງບວກແຜນການດັ່ງກ່າວກໍ່ຈະບໍ່ຖືກດັດແປງແກ້ໄຂແຕ່ຖ້າຫາກບໍ່ຖືກຕ້ອງກັບແຜນການດັ່ງກ່າວ ແມ່ນຈະຕ້ອງໄດ້ຖືກພິຈານຄືນ ແລະ ດັດແປງ ເພື່ອໃຫ້ອົງການ ຈັດຕັ້ງດັ່ງກ່າວນີ້ສາມາດເຄື່ອນໄຫວໄດ້ດີໃນໄລຍະທໍາອິດຂອງການດໍາເນີນການກວດກາ ແມ່ນຍັງຕ້ອງການຄວາມຊ່ວຍ ເຫຼືອທັງທາງດ້ານວິຊາການ, ງົບປະມານຈາກພາກສ່ວນກ່ຽວຂ້ອງເຊັ່ນ: ແຂວງ , ເມືອງ, ກຸ່ມບ້ານຕະຫລອດຮອດໂຄງ ການທີ່ກ່ຽວຂ້ອງ.

## ເອກະສານອ້າງອີງ

1. ກົດໝາຍ ວ່າດ້ວຍ ທີ່ດິນ, ເລກທີ 70/ສພຊ, ລົງວັນທີ 21 ມິຖຸນາ 2019
2. ກົດໝາຍ ວ່າດ້ວຍ ທາງຫຼວງ ເລກທີ 04/99ສພຊ, ລົງວັນທີ 3 ເມສາ 1999
3. ກົດໝາຍ ວ່າດ້ວຍນໍ້າ ແລະ ຊັບພະຍາກອນນໍ້າ ສະບັບປັບປຸງ, ເລກທີ 23/ສພຊ, ລົງວັນທີ 11 ພຶດສະພາ 2017, 2020 ແລະ 2022
4. ກົດໝາຍ ວ່າດ້ວຍ ປ່າໄມ້, ເລກທີ 64/ສພຊ, ລົງວັນທີ 13 ມິຖຸນາ 2019
5. ດໍາລັດ ວ່າດ້ວຍ ປ່າສະຫງວນ, ສະບັບເລກທີ 219/ລບ, ລົງວັນທີ 20 ມິຖຸນາ 2023.
6. ດໍາລັດ ວ່າດ້ວຍ ທີ່ດິນບໍລິເວນນໍ້າ ສະບັບເລກທີ 350/ລບ, ລົງວັນທີ 13 ພະຈິກ 2023
7. ແຈ້ງການຂອງກະຊວງພະລັງງານ ແລະ ບໍ່ແຮ່ ເລກທີ 1585/ພບ.ຫກ,ລົງວັນທີ 12 ມັງກອນ 2018
8. ຄູ່ມືແນະນໍາ ກ່ຽວກັບ ສ້າງແຜນຈັດສັນການນໍາໃຊ້ທີ່ດິນຂັ້ນບ້ານ, ສະບັບເລກທີ 2191/ກຊສ.ກທດ, ລົງວັນທີ 12 ພຶດສະພາ 2022

# ເອກະສານຊ້ອນທ້າຍ

# ເອກະສານຊ້ອນທ້າຍທີ 1: ຫ້າງສີສະເໜີ



## ສາທາລະນະລັດ ປະຊາທິປະໄຕ ປະຊາຊົນລາວ

ສັນຕິພາບ ເອກະລາດ ປະຊາທິປະໄຕ ເອກະພາບ ວັດທະນະຖາວອນ

ເມືອງຈຳພອນ

ຫ້ອງການກະສິກຳ ແລະ ສິ່ງແວດລ້ອມເມືອງ

ເລກທີ 84 /ຫກສມ.ຈພ

ຈຳພອນ, ວັນທີ 20 ພະຈິກ 2025

### ຫ້າງສີສະເໜີ

**ຮຽນ:** ທ່ານເຈົ້າເມືອງຈຳພອນ ທີ່ເຄົາລົບ ແລະ ນັບຖືຢ່າງສູງ.

**ເລື່ອງ:** ສະເໜີທ່ານເຈົ້າເມືອງອອກຂໍ້ຕົກລົງວ່າດ້ວຍການຮັບຮອງ ແລະ ປະກາດໃຊ້ແຜນຈັດສັນການນໍາໃຊ້ທີ່ດິນບ້ານ ສີວິໄລ, ບ້ານດົງເມືອງ, ບ້ານເພຍກ່າ ເມືອງຈຳພອນ, ແຂວງສະຫວັນນະເຂດ.

- ອີງຕາມ ຂໍ້ຕົກລົງລັດຖະມົນຕີກະຊວງກະສິກຳ ແລະ ສິ່ງແວດລ້ອມ ສະບັບເລກທີ 1448/ກສ, ລົງວັນທີ 25 ກັນຍາ 2025 ວ່າດ້ວຍການຈັດຕັ້ງ ແລະ ເຄື່ອນໄຫວຂອງຫ້ອງການກະສິກຳ ແລະ ສິ່ງແວດລ້ອມເມືອງ/ນະຄອນ.
- ອີງຕາມ ແຜນກົດຈະກຳຂອງໂຄງການຄຸ້ມຄອງຊັບພະຍາກອນແບບເຊື່ອມສານ ແລະ ບົນພື້ນຖານລະບົບນິເວດໃນອ່າງຮັບນໍ້າເຊບັ້ງຫຽງ ແລະ ຕົວເມືອງນະຄອນຫຼວງພະບາງ ປີ 2025.
- ອີງຕາມ ບົດບັນທຶກຜ່ານ(ຮ່າງ) ແຜນຈັດສັນທີ່ດິນຂັ້ນບ້ານໃນ 3 ບ້ານຄື: ບ້ານສີວິໄລ, ບ້ານດົງເມືອງ, ບ້ານເພຍກ່າ ແລະ ຮັງຮອງເອົາແຜນຈັດສັນທີ່ດິນຂັ້ນບ້ານ ໃນ 3 ບ້ານຄັ້ງວັນທີ 18 ພະຈິກ 2025.

ຫົວໜ້າຫ້ອງການກະສິກຳ ແລະ ສິ່ງແວດລ້ອມເມືອງ ຂໍຖືເປັນກຽດຢ່າງສູງຮຽນສະເໜີມາຍັງທ່ານເຈົ້າເມືອງ ພິຈາລະນາລົງລາຍເຊັນໃສ່ຂໍ້ຕົກລົງຮັບຮອງ ແລະ ປະກາດໃຊ້ແຜນຈັດສັນທີ່ດິນຂັ້ນບ້ານ 08 ປະເພດຢູ່ບ້ານສີວິໄລ, ບ້ານດົງເມືອງ ແລະ ບ້ານເພຍກ່າ ພາຍໃຕ້ໂຄງການຄຸ້ມຄອງຊັບພະຍາກອນນໍ້າແບບເຊື່ອມສານ ແລະ ບົນພື້ນຖານລະບົບນິເວດໃນອ່າງຮັບນໍ້າເຊບັ້ງຫຽງ ແລະ ຕົວເມືອງນະຄອນຫຼວງພະບາງ ເພື່ອເຮັດໃຫ້ວຽກງານດັ່ງກ່າວດຳເນີນໄປດ້ວຍຄວາມສະດວກ ແລະ ໃຫ້ມີຜົນສໍາເລັດ.

ດັ່ງນັ້ນ, ຈຶ່ງຮຽນສະເໜີມາຍັງທ່ານເພື່ອພິຈາລະນາຕາມລະບຽບການດ້ວຍ.

ຫົວໜ້າຫ້ອງການ



ຄອນສະຫວັນ ດວງມາລາ

ເອກະສານຊ້ອນທ້າຍທີ 2: ບົດບັນທຶກຕົກລົງເຂດຄຸ້ມຄອງລະຫວ່າງບ້ານດົງເມືອງ ຕິດກັບບັນດາບ້ານໃກ້ຄຽງ



**ສາທາລະນະລັດ ປະຊາທິປະໄຕ ປະຊາຊົນລາວ**  
ສັນຕິພາບ ເອກະລາດ ປະຊາທິປະໄຕ ເອກະພາບ ວັດທະນະຖາວອນ

ເມືອງຈຳພອນ  
ບ້ານເພຍກ່າ

ເລກທີ 123/ນບ  
ວັນທີ 04/11/2025

**ບົດບັນທຶກ**

**ຕົກລົງເຂດຄຸ້ມຄອງລະຫວ່າງບ້ານເພຍກ່າ ຕິດກັບ ບ້ານຊະຄືນໃຕ້**

ໃນຄັ້ງວັນທີ 04/11/2025 ເວລາ 13:ໂມງ.30 ນາທີ ທີ່ຫ້ອງການບ້ານເພຍກ່າ ໄດ້ເຮັດບົດບັນທຶກຮ່ວມກັນລະຫວ່າງອຳນາດການປົກຄອງບ້ານເພຍກ່າ ແລະ ອຳນາດການປົກຄອງບ້ານຊະຄືນໃຕ້ ໂດຍໄດ້ມີການລົງສຳຫຼວດ-ວັດແທກເຂດແດນລະຫວ່າງບ້ານກັບບ້ານຕົວຈິງ ເຊິ່ງມີຜູ້ເຂົ້າຮ່ວມທັງໝົດ ທັງໝົດ 22 ທ່ານ, ຍິງ 5 ທ່ານ ເຊິ່ງມີລາຍຊື່ໃນໃບລົງທະບຽນ.

ເພື່ອເຮັດໃຫ້ສອດຄ່ອງກັບແນວທາງນະໂຍບາຍຂອງພັກ ແລະ ລັດ ຕໍ່ກັບວຽກງານຄຸ້ມຄອງ ແລະ ພັດທະນາທີ່ດິນ ເຮັດໃຫ້ບ້ານມີເຂດຄຸ້ມຄອງທີ່ຈະແຈ້ງ ແລະ ມີຄວາມເປັນເອກະພາບກັບບ້ານທີ່ມີເຂດແດນຕິດຈອດກັນ.

ຄະນະຮັບຜິດຊອບວຽກງານຈັດສັນທີ່ດິນຂັ້ນເມືອງ, ຄະນະທີມງານຈາກຂະແໜງຄຸ້ມຄອງ ແລະ ພັດທະນາທີ່ດິນແຂວງ, ວິຊາການຈາກຫ້ອງການກະສິກຳ ແລະ ສິ່ງແວດລ້ອມເມືອງຈຳພອນ ໄດ້ລົງສຳຫຼວດກວດກາເຂດແດນຮ່ວມກັບການຈັດຕັ້ງບ້ານເພຍກ່າ, ການຈັດຕັ້ງບ້ານຊະຄືນໃຕ້, ເຖົ້າແກ່ແນວໂຮມບ້ານເພຍກ່າ, ພໍ່ແມ່ປະຊາຊົນ ເຫັນດີເປັນເອກະພາບກັນດັ່ງນີ້.

❖ ທິດຕາເວັນຕົກ ຕິດກັບບ້ານ ຊະຄືນໃຕ້ (ເອົາເຊເປັນແດນ)

ເລີ້ມແຕ່ກົກດູ່ໃຫຍ່ນາລຸງ ເສີມ ວັງດອນທ່ອນ ຂຶ້ນຕາມລຳເຊຮອດວັງສວນອ້ອຍ ນາແມ່ເຖົ້າລິນ

ນາຍບ້ານເພຍກ່າ



ເສດຖາ ວົງໂກສີ

ນາຍບ້ານຊະຄືນໃຕ້



ອຶງ ກຸສິນ  
UENG KOUSONH

ຜູ້ບັນທຶກ

ວິພາດວັນ 04/11/2025



**ສາທາລະນະລັດ ປະຊາທິປະໄຕ ປະຊາຊົນລາວ**  
ສັນຕິພາບ ເອກະລາດ ປະຊາທິປະໄຕ ເອກະພາບ ວັດທະນະຖາວອນ

ເມືອງຈຳພອນ  
ບ້ານເພຍກ່າ

ເລກທີ 125/ນບ  
ວັນທີ 04/11/2025

**ບົດບັນທຶກ**

**ຕົກລົງເຂດຄຸ້ມຄອງລະຫວ່າງບ້ານເພຍກ່າ ຕິດກັບ ບ້ານລຳບອງ**

ໃນຄັ້ງວັນທີ 04/11/2025 ເວລາ 14:ໂມງ.30 ນາທີ ທີ່ຫ້ອງການບ້ານເພຍກ່າ ໄດ້ເຮັດບົດບັນທຶກຮ່ວມກັນລະຫວ່າງອຳນາດການປົກຄອງບ້ານເພຍກ່າ ແລະ ອຳນາດການປົກຄອງບ້ານລຳບອງ ໂດຍໄດ້ມີການລົງສຳຫຼວດ-ວັດແທກເຂດແດນລະຫວ່າງບ້ານກັບບ້ານຕົວຈິງ ເຊິ່ງມີຜູ້ເຂົ້າຮ່ວມທັງໝົດ ທັງໝົດ 22 ທ່ານ, ຍິງ 5 ທ່ານ ເຊິ່ງມີລາຍຊື່ໃນໃບລົງທະບຽນ.

ເພື່ອເຮັດໃຫ້ສອດຄ່ອງກັບແນວທາງນະໂຍບາຍຂອງພັກ ແລະ ລັດ ຕໍ່ກັບວຽກງານຄຸ້ມຄອງ ແລະ ພັດທະນາທີ່ດິນ ເຮັດໃຫ້ບ້ານມີເຂດຄຸ້ມຄອງທີ່ຈະແຈ້ງ ແລະ ມີຄວາມເປັນເອກະພາບກັບບ້ານທີ່ມີເຂດແດນຕິດຈອດກັນ.

ຄະນະຮັບຜິດຊອບວຽກງານຈັດສັນທີ່ດິນຂັ້ນເມືອງ, ຄະນະທີມງານຈາກຂະແໜງຄຸ້ມຄອງ ແລະ ພັດທະນາທີ່ດິນແຂວງ, ວິຊາການຈາກຫ້ອງການກະສິກຳ ແລະ ສິ່ງແວດລ້ອມເມືອງຈຳພອນ ໄດ້ລົງສຳຫຼວດກວດກາເຂດແດນຮ່ວມກັບການຈັດຕັ້ງບ້ານເພຍກ່າ, ການຈັດຕັ້ງບ້ານຊະຄືນໃຕ້, ເຖົ້າແກ່ແນວໂຮມບ້ານເພຍກ່າ, ພໍ່ແມ່ປະຊາຊົນ ເຫັນດີເປັນເອກະພາບກັນດັ່ງນີ້.

❖ ທິດຕາເວັນອອກ ຕິດກັບບ້ານ ລຳບອງ

ເລີ່ມແຕ່ວັງສວນອ້ອຍນາແມ່ເຖົ້າລິນເລາະຕາມຮອງເຕີຍຮອດນາພໍ່ເຖົ້າຄຸນມີ, ທັງໜອງແປນຕັດຊີ້ຜ່ານໜອງແປນຮອດປາກເບິ່ງໜອງແປນຕົກໃສ່ໜອງສະຫຼອງຂຽງ ເຮືອນສະເດັດບຸນອຸ້ມ.

ນາຍບ້ານເພຍກ່າ  
  
ເສດຖາ ວົງໄກສີ

ນາຍບ້ານລຳບອງ  
  
ທອງຜູ້ ສຸວັນນະລາດ

ຜູ້ບັນທຶກ  
  
ອິພາບວັນ 04/11/2025



**ສາທາລະນະລັດ ປະຊາທິປະໄຕ ປະຊາຊົນລາວ**  
ສັນຕິພາບ ເອກະລາດ ປະຊາທິປະໄຕ ເອກະພາບ ວັດທະນະຖາວອນ

ເມືອງຈຳພອນ  
ບ້ານເພຍກ່າ

ເລກທີ 127/ນບ  
ວັນທີ 05/11/2025

**ບົດບັນທຶກ**

**ຕົກລົງເຂດຄຸ້ມຄອງລະຫວ່າງບ້ານເພຍກ່າ ຕິດກັບ ບ້ານຫົວເມືອງ**

ໃນຄັ້ງວັນທີ 05/11/2025 ເວລາ 10:ໂມງ.30 ນາທີ ທີ່ຫ້ອງການບ້ານເພຍກ່າ ໄດ້ເຮັດບົດບັນທຶກຮ່ວມກັນ ລະຫວ່າງອຳນາດການປົກຄອງບ້ານເພຍກ່າ ແລະ ອຳນາດການປົກຄອງບ້ານຫົວເມືອງ ໂດຍໄດ້ມີການລົງສຳຫຼວດ- ວັດແທກເຂດແດນລະຫວ່າງບ້ານກັບບ້ານຕົວຈິງ ເຊິ່ງມີຜູ້ເຂົ້າຮ່ວມທັງໝົດ ທັງໝົດ 22 ທ່ານ, ຍິງ 5 ທ່ານ ເຊິ່ງມີ ລາຍຊື່ໃນໃບລົງທະບຽນ.

ເພື່ອເຮັດໃຫ້ສອດຄ່ອງກັບແນວທາງນະໂຍບາຍຂອງພັກ ແລະ ລັດ ຕໍ່ກັບວຽກງານຄຸ້ມຄອງ ແລະ ພັດທະນາ ທີ່ດິນ ເຮັດໃຫ້ບ້ານມີເຂດຄຸ້ມຄອງທີ່ຈະແຈ້ງ ແລະ ມີຄວາມເປັນເອກະພາບກັບບ້ານທີ່ມີເຂດແດນຕິດຈອດກັນ.

ຄະນະຮັບຜິດຊອບວຽກງານຈັດສັນທີ່ດິນຂັ້ນເມືອງ, ຄະນະທີມງານຈາກຂະແໜງຄຸ້ມຄອງ ແລະ ພັດທະນາ ທີ່ດິນແຂວງ, ວິຊາການຈາກຫ້ອງການກະສິກຳ ແລະ ສິ່ງແວດລ້ອມເມືອງຈຳພອນ ໄດ້ລົງສຳຫຼວດກວດກາເຂດແດນ ຮ່ວມກັບການຈັດຕັ້ງບ້ານເພຍກ່າ, ການຈັດຕັ້ງບ້ານຫົວເມືອງ, ເຖົ້າແກ່ແນວໂຮມບ້ານເພຍກ່າ, ພໍ່ແມ່ປະຊາຊົນ ເຫັນດີ ເປັນເອກະພາບກັນດັ່ງນີ້.

❖ ທິດໃຕ້ ຕິດກັບບ້ານ ຫົວເມືອງ

ເລີ່ມແຕ່ເຮືອນສະເດັດບຸນອຸ້ມໜອງສະຫຼອງຂຽງ ເລາະໄປຕາມໜອງສະຫຼອງຂຽງ ລັດໃສ່ກົກມ່ວງໃຫຍ່ ເນັ່ງ ຊື່ໄປຕິກໃສ່ປາກກຸດເຊຈຳພອນ.

ນາຍບ້ານເພຍກ່າ  
  
ເສດຖາ ວົງໂກສີ

ນາຍບ້ານຫົວເມືອງ  

ຜູ້ບັນທຶກ  
  
ອິນທິລາດ ອິນທິລາດ

ເພັດສະໝອນ ອິນທິລາດ  
Phetsamone INTILATH



**ສາທາລະນະລັດ ປະຊາທິປະໄຕ ປະຊາຊົນລາວ**  
ສັນຕິພາບ ເອກະລາດ ປະຊາທິປະໄຕ ເອກະພາບ ວັດທະນະຖາວອນ

ເມືອງຈຳພອນ  
ບ້ານເພຍກ່າ

ເລກທີ 129 /ນບ  
ວັນທີ 05/11/2025

**ບົດບັນທຶກ**

**ຕົກລົງເຂດຄຸ້ມຄອງລະຫວ່າງບ້ານເພຍກ່າ ຕິດກັບ ບ້ານໂນນສີທັນ**

ໃນຄັ້ງວັນທີ 05/11/2025 ເວລາ 13:ໂມງ.30 ນາທີ ທີ່ຫ້ອງການບ້ານເພຍກ່າ ໄດ້ເຮັດບົດບັນທຶກຮ່ວມກັນ ລະຫວ່າງອຳນາດການປົກຄອງບ້ານເພຍກ່າ ແລະ ອຳນາດການປົກຄອງບ້ານໂນນສີທັນ ໂດຍໄດ້ມີການລົງສຳຫຼວດ-ວັດແທກເຂດແດນລະຫວ່າງບ້ານກັບບ້ານຕົວຈິງ ເຊິ່ງມີຜູ້ເຂົ້າຮ່ວມທັງໝົດ ທັງໝົດ 22 ທ່ານ, ຍິງ 5 ທ່ານ ເຊິ່ງມີລາຍຊື່ໃນໃບລົງທະບຽນ.

ເພື່ອເຮັດໃຫ້ສອດຄ່ອງກັບແນວທາງນະໂຍບາຍຂອງພັກ ແລະ ລັດ ຕໍ່ກັບວຽກງານຄຸ້ມຄອງ ແລະ ພັດທະນາທີ່ດິນ ເຮັດໃຫ້ບ້ານມີເຂດຄຸ້ມຄອງທີ່ຈະແຈ້ງ ແລະ ມີຄວາມເປັນເອກະພາບກັບບ້ານທີ່ມີເຂດແດນຕິດຈອດກັນ.

ຄະນະຮັບຜິດຊອບວຽກງານຈັດສັນທີ່ດິນຂັ້ນເມືອງ, ຄະນະທີມງານຈາກຂະແໜງຄຸ້ມຄອງ ແລະ ພັດທະນາທີ່ດິນແຂວງ, ວິຊາການຈາກຫ້ອງການກະສິກຳ ແລະ ສິ່ງແວດລ້ອມເມືອງຈຳພອນ ໄດ້ລົງສຳຫຼວດກວດກາເຂດແດນຮ່ວມກັບການຈັດຕັ້ງບ້ານເພຍກ່າ, ການຈັດຕັ້ງບ້ານໂນນສີທັນ, ເຖົ້າແກ່ແນວໂຮມບ້ານເພຍກ່າ, ພໍ່ແມ່ປະຊາຊົນ ເຫັນດີເປັນເອກະພາບກັນດັ່ງນີ້.

❖ ທິດຕາເວັນຕົກ ຕິດກັບບ້ານ ໂນນສີທັນ

ເລີ່ມແຕ່ຈຸດເຂດບ້ານຫົວເມືອງເລາະໄປຕາມເຊຮອດຈຸດກຸດປາກເຊຈຳພອນ

**ນາຍບ້ານເພຍກ່າ**

**ນາຍບ້ານໂນນສີທັນ**

**ຜູ້ບັນທຶກ**

  
**ເສດຖາ ວົງໂກສີ**

  
**ນາຍບ້ານໂນນສີທັນ**

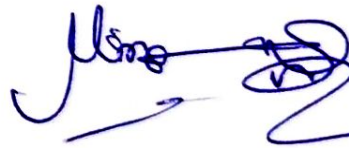
  
**ອິມາລາວົບ ວິບຸລາວົງ**



**ສາທາລະນະລາດ ປະຊາທິປະໄຕ ປະຊາຊົນລາວ**

ສັນຕິພາບ ເອກະລາດ ປະຊາທິປະໄຕ ເອກະພາບ ວັດທະນະຖາວອນ

ເມືອງຈຳພອນ

ບ້ານເພຍກ່າ

ເລກທີ 130 /ນບ

ວັນທີ 06/11/2025

**ບົດບັນທຶກ**

**ຕົກລົງເຂດຄຸ້ມຄອງລະຫວ່າງບ້ານເພຍກ່າ ຕິດກັບ ບ້ານແກ້ງປູນ**

ໃນຄັ້ງວັນທີ 06/11/2025 ເວລາ 13:ໂມງ.30 ນາທີ ທີ່ຫ້ອງການບ້ານເພຍກ່າ ໄດ້ເຮັດບົດບັນທຶກຮ່ວມກັນ ລະຫວ່າງອຳນາດການປົກຄອງບ້ານເພຍກ່າ ແລະ ອຳນາດການປົກຄອງບ້ານແກ້ງປູນ ໂດຍໄດ້ມີການລົງສຳຫຼວດ- ວັດແທກເຂດແດນລະຫວ່າງບ້ານກັບບ້ານຕົວຈິງ ເຊິ່ງມີຜູ້ເຂົ້າຮ່ວມທັງໝົດ ທັງໝົດ 22 ທ່ານ, ຍິງ 5 ທ່ານ ເຊິ່ງມີ ລາຍຊື່ໃນໃບລົງທະບຽນ.

ເພື່ອເຮັດໃຫ້ສອດຄ່ອງກັບແນວທາງນະໂຍບາຍຂອງພັກ ແລະ ລັດ ຕໍ່ກັບວຽກງານຄຸ້ມຄອງ ແລະ ພັດທະນາ ທີ່ດິນ ເຮັດໃຫ້ບ້ານມີເຂດຄຸ້ມຄອງທີ່ຈະແຈ້ງ ແລະ ມີຄວາມເປັນເອກະພາບກັບບ້ານທີ່ມີເຂດແດນຕິດຈອດກັນ.

ຄະນະຮັບຜິດຊອບວຽກງານຈັດສັນທີ່ດິນຂັ້ນເມືອງ, ຄະນະທີ່ມາງານຈາກຂະແໜງຄຸ້ມຄອງ ແລະ ພັດທະນາ ທີ່ດິນແຂວງ, ວິຊາການຈາກຫ້ອງການກະສິກຳ ແລະ ສິ່ງແວດລ້ອມເມືອງຈຳພອນ ໄດ້ລົງສຳຫຼວດກວດກາເຂດແດນ ຮ່ວມກັບການຈັດຕັ້ງບ້ານເພຍກ່າ, ການຈັດຕັ້ງບ້ານແກ້ງປູນ, ເຖົ້າແກ່ແນວໂຮມບ້ານເພຍກ່າ, ພໍ່ແມ່ປະຊາຊົນ ເຫັນດີ ເປັນເອກະພາບກັນດັ່ງນີ້.

❖ ທິດຕາເວັນຕົກ ຕິດກັບບ້ານ ແກ້ງປູນ

ເລີ່ມແຕ່ກຸດປາກເຊຈຳພອນຂຶ້ນຕາມລຳເຊໄປຮອດກີກດູ່ໃຫຍ່ນາລຸງ ເສີມ ວັງດອນທອນ.

ນາຍບ້ານເພຍກ່າ



ເສດຖາ ວົງໄກສີ

ນາຍບ້ານແກ້ງປູນ



ສິກ ກຸມ

ຜູ້ບັນທຶກ

ສິມາລາວັນວິມາລາວັນ

ເອກະສານຊ້ອນທ້າຍທີ 3: ບົດບັນທຶກກອງປະຊຸມກ່ຽວກັບການວາງແຜນຈັດສັນ, ກຳນົດເຂດແລະກຳນົດທີ່ດິນແຕ່ລະປະເພດ



ສາທາລະນະລັດ ປະຊາທິປະໄຕ ປະຊາຊົນລາວ

ສັນຕິພາບ ເອກະລາດ ປະຊາທິປະໄຕ ເອກະພາບ ວັດທະນະຖາວອນ

ເມືອງຈໍພອນ

ຫ້ອງການກະສິກຳ ແລະ ສິ່ງແວດລ້ອມ

**ບົດບັນທຶກ ກອງປະຊຸມປຶກສາຫາລື  
ກ່ຽວກັບວາງແຜນຈັດສັນ, ກຳນົດເຂດ ແລະ ກຳນົດທີ່ດິນແຕ່ລະປະເພດ**

ໃນຕອນເຊົ້າຂອງວັນພຸດ ວັນທີ 04 ພະຈິກ 2025 ເວລາ 8 ໂມງ 30 ນາທີ, ສະຖານທີ່ວັດບ້ານເພຍກ່າ ໄດ້ຈັດກອງປະຊຸມປຶກສາຫາລືວຽກງານກ່ຽວກັບວາງແຜນຈັດສັນ, ກຳນົດເຂດ ແລະ ກຳນົດທີ່ດິນແຕ່ລະປະເພດ, ໂດຍການເປັນປະທານຂອງທ່ານ ຄອນສະຫວັນ ດວງມາລາ ກຳມະການພັກເມືອງ ຫົວໜ້າຫ້ອງການກະສິກຳ ແລະ ສິ່ງແວດລ້ອມເມືອງ, ຂຶ້ນເມືອງແຂວງມີຕາງໜ້າຈາກຂະແໜງຄຸ້ມຄອງ ແລະ ພັດທະນາທີ່, ຂະແໜງຊັບພະຍາກອນນ້ຳ, ຂຶ້ນເມືອງມີ ຫ້ອງການກະສິກຳ ແລະ ສິ່ງແວດລ້ອມ, ຫ້ອງວ່າການເມືອງ, ຫ້ອງການໂຍທາທິການ ແລະ ຂົນສົ່ງເມືອງ, ຫ້ອງການຊາວໜຸ່ມເມືອງ, ຫ້ອງການສະຫະພັນແມ່ຍິງເມືອງ, ຫ້ອງການຍຸຕິທຳເມືອງ, ບ້ານການການເງິນເມືອງ, ກອງບັນຊາການປກສເມືອງ, ກອງບັນຊາການປກຊເມືອງ, ການຈັດຕັ້ງບ້ານສີວິໄລ ແລະ ການຈັດຕັ້ງບ້ານຕິດແປະ ພ້ອມດ້ວຍພໍ່ແມ່ປະຊາຊົນພາຍໃນບັນສີວິໄລ ເຊິ່ງມີຜູ້ເຂົ້າຮ່ວມທັງໝົດ 61 ຄົນ, ຍິງ 30 ຄົນ, ມີລາຍຊື່ລະອຽດຕາມໃບລົງທະບຽນ:

ຈາກນັ້ນທ່ານ ຄອນສະຫວັນ ດວງມາລາ ກຳມະການພັກເມືອງ ຫົວໜ້າຫ້ອງການກະສິກຳ ແລະ ສິ່ງແວດລ້ອມເມືອງ ໄດ້ມີຄຳເຫັນພ້ອມທັງນຳພາດຳເນີນກອງປະຊຸມ ສະເໜີໃຫ້ແຕ່ລະພາກສ່ວນທີ່ເຂົ້າຮ່ວມກອງປະຊຸມ ມີຄຳເຫັນຢ່າງກົງໄປກົງມາ. ຊຶ່ງກອງປະຊຸມໄດ້ເຫັນດີເປັນເອກະພາບກັນດັ່ງນີ້:

1. ເຫັນດີໃຫ້ທີມງານວິຊາການພາກສະໜາມຮ່ວມກັນເກັບກຳກ່ຽວກັບບັນດາຂໍ້ມູນທີ່ກ່ຽວພັນກ່ຽວກັບວຽກງານດັ່ງກ່າວ ເປັນຕົ້ນແມ່ນແຜນພັດທະນາເສດທະກິດ-ສັງຄົມຂອງບ້ານ ແລະ ປະເພດການນຳໃຊ້ທີ່ດິນຂອງບ້ານ.
2. ເຫັນດີໃຫ້ທີມງານວິຊາການພາກສະໜາມແນະນຳແຕ່ລະຂັ້ນຕອນການຈັດຕັ້ງປະຕິບັດວຽກງານຢູ່ພາກສະໜາມເຊັ່ນ: ຂັ້ນຕອນການສຳຫຼວດ, ຕົກແຕ່ງແຕ້ມແຜນທີ່, ຂັ້ນຕອນສັງລວມຂໍ້ມູນ ແລະ ສ້າງແຜນຈັດສັນການນຳໃຊ້ທີ່ດິນຂອງບ້ານ ແລະ ຂັ້ນຕອນການສ້າງປຶ້ມແຜນຈັດສັນ ຮ່ວມປະກອບຄຳເຫັນແຕ່ລະຂັ້ນຕອນ.
3. ເຫັນດີໃຫ້ທີມງານວິຊາການພາກສະໜາມສ້າງບົດບັນທຶກຂອບເຂດການຄຸ້ມຄອງຂອງບ້ານລວມ ພ້ອມທັງສະເໜີການຕົກລົງ ແລະ ເຊັນເອົາຮັບຮອງເອົາບົດບັນທຶກຂອບເຂດແດນບ້ານ.

4. ເຫັນດີທີ່ມາງານວິຊາການພາກສະໜາມສ້າງແຜນຈັດສັນການນໍາໃຊ້ທີ່ດິນຂອງບ້ານ ແລະ ເຮັດບົດບັນທຶກເພື່ອສະເໜີການຮັບຮອງເອົາແຜນຈັດສັນການນໍາໃຊ້ທີ່ດິນຂອງບ້ານ.
5. ສັງລວມຂໍ້ມູນທັງໝົດຂອງບ້ານເປັນຕົ້ນຂໍ້ມູນທາງດ້ານເອກະສານ ແລະ ຂໍ້ມູນການແຕ້ມ ເຂົ້າໃນຖານຂໍ້ມູນຂອງບ້ານ (Master Planning).

ກອງປະຊຸມໄດ້ດໍາເນີນມາດ້ວຍຄວາມເຫັນດີເປັນເອກະພາບກັນຮອດເວລາ 16 ໂມງ 00 ນາທີ ຂອງວັນດຽວກັນ ຈຶ່ງໄດ້ປິດລົງ.

ດັ່ງນັ້ນ, ຈຶ່ງໄດ້ເຮັດບົດບັນທຶກສະບັບນີ້ໄວ້ເພື່ອເປັນຫຼັກຖານເພື່ອຈັດຕັ້ງປະຕິບັດໃນຕໍ່ໜ້າ.

### ປະທານກອງປະຊຸມ

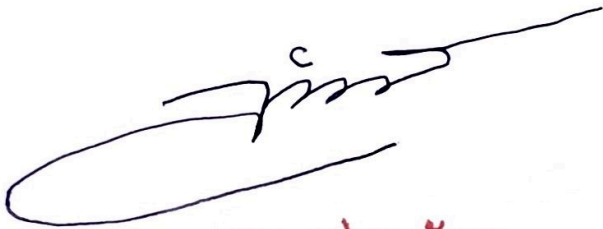

ລັດຕະນາ ໄຊຍະບັນຊາ  
Lathana XAYABANXA

### ຜູ້ບັນທຶກ



ອິພາວະວິມ ວິມວຽງ

ເອກະສານຊ້ອນທ້າຍທີ່ 4: ບົດບັນທຶກຕົກລົງເຂດຄຸ້ມຄອງລະຫວ່າງບ້ານເພຍກ່າຕິດກັບບ້ານຊະຄືນໃຕ້, ບ້ານລຳບອງ, ບ້ານຫົວເມືອງ, ບ້ານໂນນສີທັນ, ບ້ານແກ້ງປຸນ



ສາທາລະນະລັດ ປະຊາທິປະໄຕ ປະຊາຊົນລາວ

ສັນຕິພາບ ເອກະລາດ ປະຊາທິປະໄຕ ເອກະພາບ ວັດທະນະຖາວອນ

ເມືອງຈຳພອນ

ບ້ານເພຍກ່າ

ທີ່ ບ້ານເພຍກ່າ, ວັນທີ 11 ພະຈິກ 2025

ບົດບັນທຶກຕົກລົງເຂດຄຸ້ມຄອງລະຫວ່າງບ້ານເພຍກ່າ

ຕິດກັບບ້ານຊະຄືນໃຕ້, ບ້ານລຳບອງ, ບ້ານຫົວເມືອງ, ບ້ານໂນນສີທັນ, ບ້ານແກ້ງປຸນ

- ອີງຕາມ ຂໍ້ຕົກລົງຂອງທ່ານເຈົ້າເມືອງຈຳພອນ ສະບັບເລກທີ 613/ຈມ, ລົງວັນທີ 14 ຕຸລາ 2025, ວ່າດ້ວຍ ການແຕ່ງຕັ້ງຄະນະຮັບຜິດຊອບຊີ້ນຳລວມ ແລະ ວິຊາການເຂົ້າຮ່ວມວຽກງານຈັດສັນທີ່ດິນ 08 ປະເພດຂັ້ນ ບ້ານ 03 ບ້ານເປົ້າໝາຍຂອງໂຄງການ(ຮ່ວມກັບໂຄງການ IWRM ປີ 2025)
- ອີງຕາມ ກອງປະຊຸມປຶກສາຫາລືວຽກງານກ່ຽວກັບວາງແຜນຈັດສັນ, ກຳນົດເຂດ ແລະ ກຳນົດທີ່ດິນແຕ່ລະ ປະເພດຮ່ວມກັບບ້ານອ້ອມຂ້າງ ເຊິ່ງໄດ້ຈັດຂຶ້ນຄັ້ງວັນທີ 14 ຕຸລາ 2025.

ເພື່ອໃຫ້ສອດຄ່ອງກັບແນວທາງນະໂຍບາຍຂອງພັກ ແລະ ລັດຕໍ່ກັບວຍການຄຸ້ມຄອງ ແລະ ພັດທະນາທີ່ດິນ ເຮັດໃຫ້ແຕ່ລະບ້ານມີຂອບເຂດຄຸ້ມຄອງທີ່ຈະແຈ້ງ ແລະ ມີຄວາມເປັນເອກະພາບກັນກັບບ້ານທີ່ມີເຂດແດນຕິດ ຈອດກັນ.

ຄະນະທີ່ມງານວິຊາການຈາກພະແນກກະສິກຳ ແລະ ສິ່ງແວດລ້ອມແຂວງ, ຫ້ອງການກະສິກຳ ແລະ ສິ່ງແວດລ້ອມເມືອງຈຳພອນ, ການຈັດຕັ້ງທີ່ກ່ຽວຂ້ອງຂັ້ນເມືອງ ໃນນາມວິຊາການໄດ້ສົມທົບກັບອົງການຈັດຕັ້ງບ້ານ, ພໍ່ແມ່ປະຊາຊົນ ແລະ ບ້ານໃກ້ຄຽງທີ່ມີເຂດແດນຕິດຈອດກັນ ໄດ້ເຫັນດີເປັນເອກະພາບກັນ ກຳນົດຂອບເຂດຄຸ້ມ ຄອງລະຫວ່າງບ້ານຕໍ່ບ້ານດັ່ງນີ້:

❖ ຄ່າພິກັດບ້ານຊະຄືນໃຕ້-ບ້ານລຳບອງ ເມືອງຈຳພອນ ແຂວງສະຫວັນນະເຂດ

ຄ່າພິກັດ GPS (ລະບົບ WGS 1984 UTM Zone 48)				
ລ/ດ	E	N	Distance (m)	ໝາຍເຫດ
1	522249	1825484		ກຳນົດເອົາເລີ້ມແຕ່ກົກດູໃຫຍ່ຫານາລຸງເສີມ ວັງດອນທ່ອນ ຂຶ້ນຕາມລຳເຊຮອດວັງສວນອ້ອຍນາແມ່ເຖົ້າລິນ
2	523184	1824813		ກຳນົດຈຸດເລີ້ມແຕ່ວັງສວນອ້ອຍ, ນາແມ່ເຖົ້າລິນ ເລາະ ຕາມຮ່ອງເຕີຍຮອດນາພໍ່ເຖົ້າຄຸນມີ, ທົ່ງໜອງແປນ ຕັດຊີ້ ຜ່ານໜອງແປນຮອດປາກເປັ່ງໜອງແປນຕົກໃສ່ໜອງ ສະຫຼອງຂຽງ, ເຮືອນສະເດັດບຸນອຸ້ມ.
ລວມໄລຍະ			4152	

❖ ຄ່າພິກັດບ້ານລຳບອງ-ບ້ານຫົວເມືອງ ເມືອງຈຳພອນ ແຂວງສະຫວັນນະເຂດ

ຄ່າພິກັດ GPS (ລະບົບ WGS 1984 UTM Zone 48)				
ລ/ດ	E	N	Distance (m)	ໝາຍເຫດ
1	523184	1824813		ກຳນົດຈຸດເລີ່ມແຕ່ວັງສວນອ້ອຍ, ນາແມ່ເຖົ້າລິນ ເລາະຕາມຮ່ອງເຕີຍຮອດນາພໍ່ເຖົ້າຄຸນມີ, ທົ່ງໜອງແປນ ຕັດຊີ້ຜ່ານໜອງແປນຮອດປາກເບັ້ງໜອງແປນຕົກໃສ່ໜອງສະຫຼອງຂຽງ, ເຮືອນສະເດັດບຸນອຸ້ມ.
2	523310	1822398		ກຳນົດຈຸດເລີ່ມແຕ່ເຮືອນສະເດັດບຸນອຸ້ມໜອງສະຫຼອງຂຽງ ແລະໄປຕາມໜອງສະຫຼອງຂຽງ ລັດໃສ່ກົກມ່ວງໃຫຍ່ ເນັ່ງຊີ້ໄປຕົກໃສ່ປາກກຸດເຊຈຳພອນ.
ລວມໄລຍະ			3455	

❖ ຄ່າພິກັດບ້ານຫົວເມືອງ-ບ້ານໂນນສີທັນ ເມືອງຈຳພອນ ແຂວງສະຫວັນນະເຂດ

ຄ່າພິກັດ GPS (ລະບົບ WGS 1984 UTM Zone 48)				
ລ/ດ	E	N	Distance (m)	ໝາຍເຫດ
1	523310	1822398		ກຳນົດຈຸດເລີ່ມແຕ່ເຮືອນສະເດັດບຸນອຸ້ມໜອງສະຫຼອງຂຽງ ແລະໄປຕາມໜອງສະຫຼອງຂຽງ ລັດໃສ່ກົກມ່ວງໃຫຍ່ ເນັ່ງຊີ້ໄປຕົກໃສ່ປາກກຸດເຊຈຳພອນ.
2	521921	1822227		ກຳນົດຈຸດເລີ່ມແຕ່ຈຸດເຂດແດນບ້ານຫົວເມືອງ ເລາະຕາມເຊຮອດຈຸດກຸດປາກເຊຈຳພອນ
ລວມໄລຍະ			1965	

❖ ຄ່າພິກັດບ້ານໂນນສີທັນ-ບ້ານແກ້ງປູນ ເມືອງຈຳພອນ ແຂວງສະຫວັນນະເຂດ

ຄ່າພິກັດ GPS (ລະບົບ WGS 1984 UTM Zone 48)				
ລ/ດ	E	N	Distance (m)	ໝາຍເຫດ
1	521921	1822227		ກຳນົດຈຸດເລີ່ມແຕ່ຈຸດເຂດແດນບ້ານຫົວເມືອງ ເລາະຕາມເຊຮອດຈຸດກຸດປາກເຊຈຳພອນ
2	521531	1822340		ເລີ່ມແຕ່ກຸດປາກເຊຈຳພອນຂຶ້ນຕາມລຳເຊໄປຮອດກົກດູ່ໃຫຍ່ນາລຸງ ເສີມ ວັງດອນທອນ.
ລວມໄລຍະ			2412	

❖ ຄ່າພິກັດບ້ານແກ້ງປູນ-ບ້ານຊະຄິນໃຕ້ ເມືອງຈຳພອນ ແຂວງສະຫວັນນະເຂດ

ຄ່າພິກັດ GPS (ລະບົບ WGS 1984 UTM Zone 48)				
---	--	--	--	--

ລ/ດ	E	N	Distance (m)	ໝາຍເຫດ
1	521531	1822340		ເລີ່ມແຕ່ກຸດປາກເຊຈຳພອນຂຶ້ນຕາມລຳເຊໄປຮອດກີກດູ່ ໃຫຍ່ນາລຸງ ເສີມ ວັງດອນທອນ.
2	522249	1825484		ເລີ່ມແຕ່ກີກດູ່ໃຫຍ່ນາລຸງເສີມ ວັງດອນທອນ ຂຶ້ນຕາມລຳ ເຊຮອດວັງສວນອ້ອຍ ນາແມ່ເຖົ້າລິນ
ລວມໄລຍະ			5832	

ແຫຼ່ງຂໍ້ມູນ: ຫ້ອງການກະສິກຳ ແລະ ສິ່ງແວດລ້ອມ ເມືອງຈຳພອນ ປີ 2025

ກອງປະຊຸມໄດ້ດຳເນີນມາດ້ວຍຄວາມເຫັນດີເປັນເອກະພາບກັນຮອດເວລາ 16 ໂມງ 00 ນາທີ ຂອງວັນ  
ດຽວກັນ ຈຶ່ງໄດ້ປິດລົງ.

ດັ່ງນັ້ນ, ຈຶ່ງໄດ້ເຮັດບົດບັນທຶກສະບັບນີ້ໄວ້ເພື່ອເປັນຫຼັກຖານເພື່ອຈັດຕັ້ງປະຕິບັດໃນຕໍ່ໜ້າ.

ປະທານກອງປະຊຸມ

ຜູ້ບັນທຶກ



ລັດຕະນາ ໄຊຍະບັນຊາ  
Lathana XAYABANXA



ຮິມາວເຈັບ ວິວາດກຸງ

ເອກະສານຊ້ອນທ້າຍທີ 5: ບົດບັນທຶກກອງປະຊຸມສະເໜີຜ່ານແຜນຈັດສັນ, ຈັດແບ່ງເຂດ, ຈັດແບ່ງປະເພດ ແລະ ສ້າງແຜນທີ່ການນໍາໃຊ້ທີ່ດິນ



ສາທາລະນະລັດ ປະຊາທິປະໄຕ ປະຊາຊົນລາວ

ສັນຕິພາບ ເອກະລາດ ປະຊາທິປະໄຕ ເອກະພາບ ວັດທະນະຖາວອນ

ເມືອງຈໍພອນ

ຫ້ອງການກະສິກໍາ ແລະ ສິ່ງແວດລ້ອມ

ບົດບັນທຶກ

ກອງປະຊຸມຜ່ານ (ຮ່າງ) ແຜນຈັດສັນທີ່ດິນຂັ້ນບ້ານ ໃນ 3 ບ້ານ ເມືອງຈໍພອນ

ໃນຕອນເຊົ້າຂອງວັນຄານ ວັນທີ 18 ພະຈິກ 2025 ເວລາ 8 ໂມງ 30 ນາທີ, ສະຖານທີ່ຫ້ອງການກະສິກໍາ ແລະ ສິ່ງແວດລ້ອມ ກອງປະຊຸມຜ່ານ (ຮ່າງ) ແຜນຈັດສັນທີ່ດິນຂັ້ນບ້ານ ໃນ 3 ບ້ານ ແລະ ນໍາສະເໜີທ່ານເຈົ້າເມືອງ ພິຈາລະນາ ຮັບຮອງແຜນຈັດສັນການນໍາໃຊ້ທີ່ດິນຂັ້ນບ້ານ. ໂດຍການເປັນປະທານຂອງທ່ານ ລັດຕະນາ ໄຊຍະ ບັນຊາ ຄະນະປະຈໍາພັກເມືອງ ຮອງປະທານຄະນະກຳມະການປົກຄອງເມືອງ, ຂັ້ນເມືອງແຂວງມີຕາງໜ້າຈາກຂະແໜງຄຸ້ມຄອງ ແລະ ພັດທະນາທີ່, ຂະແໜງຊັບພະຍາກອນນໍ້າ, ຂັ້ນເມືອງມີ ຫ້ອງການກະສິກໍາ ແລະ ສິ່ງແວດລ້ອມ, ຫ້ອງວ່າການເມືອງ, ຫ້ອງການໂຍທາທິການ ແລະ ຂົນສົ່ງເມືອງ, ຫ້ອງການຊາວໜຸ່ມເມືອງ, ຫ້ອງ ການສະຫະພັນ ແມ່ຍິງເມືອງ, ຫ້ອງການຍຸຕິທໍາເມືອງ, ບ້ານການການເງິນເມືອງ, ກອງບັນຊາການປກສເມືອງ, ກອງບັນຊາ ການປກຊເມືອງ, ການຈັດຕັ້ງບ້ານສີວິໄລ ແລະ ການຈັດຕັ້ງບ້ານຕິດແປະ ພ້ອມດ້ວຍພໍ່ແມ່ປະຊາຊົນພາຍໃນບ້ານ ສີວິໄລ ເຊິ່ງມີຜູ້ເຂົ້າຮ່ວມທັງໝົດ 59 ຄົນ, ຍິງ 07 ຄົນ, ມີລາຍຊື່ລະອຽດຕາມໃບລົງທະບຽນ:

I. ຈຸດປະສົງຂອງກອງປະຊຸມຄັ້ງນີ້ແມ່ນເພື່ອ.

1. ເພື່ອສະເໜີຜ່ານແຜນຈັດສັນການກໍານົດເຂດ, ກໍານົດປະເພດການນໍາໃຊ້ທີ່ດິນຂອງບ້ານສີວິໄລ, ບ້ານດົງເມືອງ ແລະ ບ້ານເພຍກໍາ.
2. ເພື່ອໃຫ້ບັນດາທ່ານຕ່າງໜ້າຈາກພະແນກກະສິກໍາ ແລະ ສິ່ງແວດລ້ອມແຂວງ, ຕ່າງໜ້າຈາກທີມງານໂຄງການ, ຫົວໜ້າຫ້ອງການກະສິກໍາ ແລະ ສິ່ງແວດລ້ອມ, ພາກສ່ວນຫ້ອງການທີ່ກ່ຽວຂ້ອງຂັ້ນເມືອງ, ເລຂາກຸ່ມບ້ານ, ການຈັດຕັ້ງບ້ານທັງ 03 ບ້ານ ແລະ ການຈັດຕັ້ງບ້ານຕິດແປະ ໃຫ້ຊ່ວຍປະກອບຄໍາເຫັນ, ຊ່ວຍປັບປຸງແຜນ ການກໍານົດເຂດ, ການກໍານົດປະເພດທີ່ດິນຂອງບ້ານ ແລະ ບົດແຜນຈັດສັນການນໍາໃຊ້ທີ່ດິນຂອງບ້ານ ເພື່ອ ເຮັດໃຫ້ແຜນຈັດສັນການນໍາໃຊ້ທີ່ດິນຂອງບ້ານ ມີຄວາມເໝາະສົມຕາມທິດທາງແຜນພັດທະນາເສດ ຖະກິດ- ສັງຄົມຂອງເມືອງແນ່ໃສ່ປົກປັກຮັກສາສິ່ງແວດລ້ອມທາງດ້ານທໍາມະຊາດໃຫ້ມີຄວາມຍືນຍົງ ແລະ ສອດ ຄ່ອງ ກັບລະບຽບກົດໝາຍ.
3. ເພື່ອໃຫ້ບັນດາຂະແໜງການຕ່າງໆມີສ່ວນຮ່ວມໃນການປະກອບຄໍາຄິດຄໍາເຫັນ ແລະ ເຫັນດີເປັນເອກະພາບຕໍ່ ແຜນຈັດສັນ.

## II. ເນື້ອໃນການດຳເນີນກອງປະຊຸມ:

ຜ່ານການສະເໜີລາຍງານຂອງການຈັດສັນທີ່ດິນຂອງບ້ານ 03 ບ້ານ ຈາກຄະນະທີມງານວິຊາການບັນດາຜູ້ເຂົ້າຮ່ວມກອງປະຊຸມໄດ້ເອົາໃຈໃສ່ຕິດຕາມ ແລະ ປະກອບຄໍາເຫັນຈາກພາກສ່ວນທີ່ກ່ຽວຂ້ອງຢ່າງກົງໄປກົງມາ ແລະ ມີຄວາມຮັບຜິດຊອບສູງ ເພື່ອໃຫ້ແຜນຈັດສັນມີຄວາມສົມບູນ, ເໝາະສົມ ເຊິ່ງໂດຍລວມແລ້ວເຫັນດີເປັນເອກະພາບກັນ ດັ່ງນີ້:

1. ເຫັນດີເປັນເອກະພາບກັນຮັບຮອງເອົາບົດບັນທຶກເຂດຄຸ້ມຄອງຂອງບ້ານສີວິໄລ, ບ້ານດົງເມືອງ ແລະ ບ້ານເພຍກ່າ ລົງວັນທີ 18 ພະຈິກ 2025.
2. ເຫັນດີເປັນເອກະພາບກ່ຽວກັບແຜນຈັດສັນທີ່ດິນຂອງບ້ານສີວິໄລ, ບ້ານດົງເມືອງ ແລະ ບ້ານເພຍກ່າທີ່ທີມງານວິຊາການສະເໜີຜ່ານ.

ກອງປະຊຸມໄດ້ດຳເນີນມາດ້ວຍຄວາມເຫັນດີເປັນເອກະພາບກັນຮອດເວລາ 16 ໂມງ 00 ນາທີ ຂອງວັນດຽວກັນ ຈຶ່ງໄດ້ປິດລົງ.

ດັ່ງນັ້ນ, ຈຶ່ງໄດ້ເຮັດບົດບັນທຶກສະບັບນີ້ໄວ້ເພື່ອເປັນຫຼັກຖານເພື່ອຈັດຕັ້ງປະຕິບັດໃນຕໍ່ໜ້າ.

### ປະທານກອງປະຊຸມ

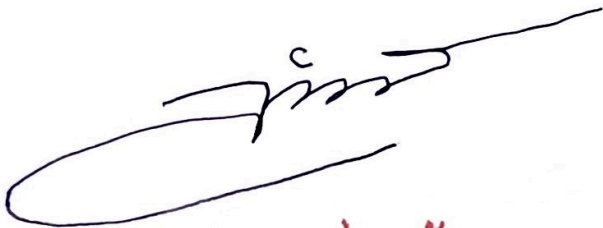

ລັດທະນາ ໄຊຍະບັນຊາ  
Lathana XAYABANXA

### ຜູ້ບັນທຶກ



ອິພາວະວິມ ວິມວິກິ

ເອກະສານຊ້ອນທ້າຍທີ່ 6: ເອກະສານສໍາພາດຂໍ້ມູນທາງດ້ານເສດຖະກິດ-ສັງຄົມຂອງບ້ານໂດຍການເຊັນຮັບຮອງຈາກ  
ນາຍບ້ານ



ສາທາລະນະລັດ ປະຊາທິປະໄຕ ປະຊາຊົນລາວ

ສັນຕິພາບ ເອກະລາດ ປະຊາທິປະໄຕ ເອກະພາບ ວັດທະນະຖາວອນ

ແບບພິມເກັບກຳຂໍ້ມູນ

ເສດຖະກິດ-ສັງຄົມ ແລະ ການນໍາໃຊ້ທີ່ດິນຂອງບ້ານເພຍກ່າ

1. ປະຫວັດຄວາມເປັນມາ

ໃຫ້ເກັບກຳຂໍ້ມູນປະຫວັດຄວາມເປັນມາຂອງບ້ານເຊັ່ນ: ບ້ານເພຍກ່າສ້າງຕັ້ງຂຶ້ນໄດ້ 400 ກວ່າປີ, ຍົກຍ້າຍມາ  
ຈາກບ້ານວັງປາກສຸຍ ຫຼັງຈາກນັ້ນປ່ຽນຊື່ມາເປັນບ້ານເພຍກ່າຈົນມາຮອດປະຈຸບັນ.

❖ ປະກອບມີ...07.....ໜ່ວຍ;.....104..... ຫຼັງຄາເຮືອນ; .....117..... ຄອບຄົວ

❖ ພົນລະເມືອງທັງໝົດ .....611..... ຄົນ, ຍິງ .....324.....ຄົນ;

❖ ປະກອບມີ. ....01..... ຊົນເຜົ່າ;

1. ຊົນເຜົ່າ. ບຸຣ. ມີ ..... ຄອບຄົວ; .....ຫຼັງຄາເຮືອນ,....ຍິງ.....ຄົນ; ສາສະໜາ.....

2. ຊົນເຜົ່າ.ລາວລຸ່ມ ມີ.117.ຄອບຄົວ; .ຫຼັງຄາເຮືອນ,..104...; ຍິງ..324.....ຄົນ; ສາສະໜາ..ພຸດ...

3. ຊົນເຜົ່າ..... ຄອບຄົວ; .ຫຼັງຄາເຮືອນ,.....ຍິງ.....ຄົນ; ສາສະໜາ.....

4. ຊົນເຜົ່າ. .... ຄອບຄົວ; ຫຼັງຄາເຮືອນ.....ຍິງ.....ຄົນ; ສາສະໜາ.....

5. ຊົນເຜົ່າ. .... ຄອບຄົວ; ຫຼັງຄາເຮືອນ,.....ຍິງ.....ຄົນ; ສາສະໜາ.....

❖ ໄດ້ຮັບນາມມະຍົດເປັນບ້ານ....ວັດທະນະທໍາ, ບ້ານປ້ອງກັນຄວາມສະຫງົບດີ, ບ້ານຢຸດຕິການຖ່າຍຊະຊາຍ,  
ບ້ານມີສິມິແຮງງານ ແລະ ສະຫວັດດີການສັງຄົມ.

❖ ອັດຕາເພີ່ມ ແລະ ຫຼຸດລົງຂອງປະຊາກອນ.

• ການເກີດ.....4..... ຄົນ/ປີ;

• ການຕາຍ.....3..... ຄົນ/ປີ.

• ການຍົກຍ້າຍເຂົ້າ.....0..... ຄົນ/ປີ,

• ການຍ້າຍອອກ.....0..... ຄົນ/ປີ.

❖ ໂຄງປະກອບ ການຈັດຕັ້ງຂອງບ້ານ.

• ຄະນະບ້ານຄົນ;.....5.....ຄົນ; ຮອງນາຍບ້ານ 4 ຄົນ, ຍິງ.....0.....ຄົນ.

• ສະມາຊິກພັກ.....9.....ຄົນ; ຍິງ.....4.....ຄົນ;

• ຊາວໜຸ່ມ.....12.....ຄົນ; ຍິງ .....4.....ຄົນ

• ກຳມະບານ.....1.....ຄົນ ຍິງ.....1.....ຄົນ;

• ສະຫະພັນແມ່ຍິງ.....13.....ຄົນ

2. ທີ່ຕັ້ງ ແລະ ພູມສັນຂອງບ້ານ.

\* ທີ່ຕັ້ງ: ເປັນບ້ານອັນດັບທີ.....99.....ຂອງເມືອງ, (ຖ້າບໍ່ມີໃຫ້ເອົານຳຫ້ອງວ່າການປົກຄອງເມືອງ).

ຕັ້ງຢູ່ທິດໃດ ຂອງເມືອງ.....ທິດເໜືອເມືອງ.....ຖ້າບໍ່ມີເບິ່ງໃນແຜນທີ່)

\* ນອນໃນກຸ່ມບ້ານ.....ທີ 03.....ກຸ່ມທີ.....  
 ເຂດຄຸ້ມຄອງຂອງບ້ານເພຍກ່າ ມີເຂດຄຸ້ມຄອງຕິດກັບ 5 ບ້ານຄື:

- ທິດເໜືອ (N) ຕິດກັບ ບ້ານຊະຄິນໃຕ້ ເມືອງຈຳພອນ
- ທິດໃຕ້ (S) ຕິດກັບ ບ້ານຫົວເມືອງ ເມືອງຈຳພອນ
- ທິດຕາເວັນອອກ (E) ຕິດກັບ ບ້ານລຳບອງ ເມືອງຈຳພອນ ແຂວງສະຫວັນນະເຂດ.
- ທິດຕາເວັນຕົກ (W) ຕິດກັບ ບ້ານແກ້ງປູນ ແລະ ບ້ານໂນນສີທັນ ເມືອງຈຳພອນ.

\* ເນື້ອທີ່ທັງໝົດຂອງ ບ້ານ.....461,95.....ຮຕ (ເອົາເນື້ອທີ່ປະຈຸບັນ ຖ້າມີ)

✓ ມີສາຍນໍ້ານໍ້າເຊ: ມີ  ; ບໍ່ມີ  ; ມີ.....01.....ສາຍຄື  
 1.....ສາຍເຊຈຳພອນ.....; 4.....

2.....; 5.....

3.....; 6.....

✓ ມີຫ້ວຍ: ມີ  ບໍ່ມີ  ; ມີ.....ສາຍຄື:

1.....; 4.....

2.....; 5.....

3.....; 6.....

✓ ມີເສັ້ນທາງຄົມມະນາຄົມຈັກເສັ້ນ.....01..ເສັ້ນ; ທາງຮ່ອມ.....05..... ເສັ້ນ

✓ ມີຊົນລະປະທານບໍ່? ມີ  :ບໍ່ມີ . ຈັກແຫ່ງ.... .....01.....ແຫ່ງ

✓ ໜອງລວມບ້ານ ມີ  :ບໍ່ມີ . ຈັກໜອງ.... .....01.....ແຫ່ງ

**3. ສະນະພູມສດຖະກິດຂອງບ້ານ**

- ລາຍຮັບຕົ້ນຕໍມີຫຍັງແດ່? (1)..... ເຮັດນາ..... (2).....(3).....
- ລາຍຮັບສຳຮອງມີຫຍັງແດ່?: (1).....ລ້ຽງສັດ.....(2).....(3).....
- ສະເລ່ຍປີ.....20,000,000 ກີບ/ຄົນ/ປີ.....

❖ ແຮງງານຕົ້ນຕໍມີຈັກຄົນ: ..350..ຄົນ;ຍິງ..150..ຄົນ, ແຮງງານສຳຮອງມີ..150..ຈັກຄົນ: ຍິງ..ຄົນ  
 ຈຳນວນຄົວເຮືອນທີ່ລຸດພື້ນອອກຈາກຄວາມທຸກຍາກມີ. ....ຄອບຄົວ, ຍັງບໍ່ທັນພື້ນມີ .....ຄອບຄົວ.

**4. ຂໍ້ມູນດ້ານພື້ນຖານໂຄງລາງຂອງບ້ານ**

✓ ມີທາງເຂົ້າບ້ານບໍ່? ມີ  : ບໍ່ມີ . ຖ້າມີ,ມີຈັກ .....01.....ເສັ້ນ

✓ ໄຟຟ້າເຂົ້າເຖິງບ້ານບໍ່ ມີ  : ບໍ່ມີ .

✓ ມີສຸກສາລາຫຼືໂຮງໝໍ້ຕັ້ງຢູ່ເຂດບ້ານ ມີ  : ບໍ່ມີ . ຖ້າມີ,ມີຈັກ .....ແຫ່ງ

✓ ມີຖົງຢາປະຈຳບ້ານບໍ່? ມີ  : ບໍ່ມີ . ຖ້າມີ,ມີຈັກ .....ແຫ່ງ

✓ ມີໂຮງຮຽນປະຖົມ/ມັດທະຍົມຕົ້ນ/ປາຍ?ມີ  : ບໍ່ມີ . ຖ້າມີ,ມີ.ໂຮງຮຽນປະຖົມ 01.ແຫ່ງ

✓ ມີຕະຫຼາດຊື້ຂາຍ ບໍ່? ມີ  : ບໍ່ມີ . ຖ້າມີ,ມີຈັກ .....ແຫ່ງ

✓ ມີຫ້ອງການບ້ານ ມີ  : ບໍ່ມີ . ຖ້າມີ,ມີຈັກ .....01.....ແຫ່ງ

✓ ລະບົບນໍ້າສະອາດ ມີ  : ບໍ່ມີ . ຖ້າມີ,ມີຈັກ .....01.....ແຫ່ງ

✓ ມີຄົວລິດ ມີ  : ບໍ່ມີ . ຖ້າມີ,ມີຈັກ .....ແຫ່ງ

✓ ມີບ່ອນບໍາບັດຂີ້ເຫຍື້ອ ມີ  : ບໍ່ມີ . ຖ້າມີ,ມີຈັກ .....ແຫ່ງ

✓ ມີທ່າເຮືອ ມີ  : ບໍ່ມີ . ຖ້າມີ,ມີຈັກ .....ແຫ່ງ

✓ ອື່ນໆ.....

5. ຂໍ້ມູນດ້ານ ຄອບຄົວພາຍໃນບ້ານ

ລ/ດ	ລາຍການ	ຈຳນວນ	ຫົວໜ່ວຍ	ໝາຍເຫດ
01	ຄອບຄົວຄ້າຂາຍ	6	ຄ/ຄ	ຂາຍຕາມເຮືອນ
02	ຄອບຄົວເຮັດກະສິກຳ	117	ຄ/ຄ	
03	ຄອບຄົວເຮັດອຸດສະຫະກຳ		ຄ/ຄ	
04	ຄອບຄົວເຮັດຫັດຖະກຳ		ຄ/ຄ	
05	ຄອບຄົວພະນັກງານລັດ		ຄ/ຄ	
06	ຄອບຄົວອື່ນໆ		ຄ/ຄ	

6. ອາຊີບຕົ້ນຕໍພາຍໃນບ້ານ

ລ/ດ	ລາຍການ	ຈຳນວນຄົນ	ຍິງ/ຄົນ	ໝາຍເຫດ
01	ເຮັດນາ	350	150	
02	ໄຮ່. (ໄຮ່ເຂົ້າ.ສວນໝາກໄມ້)			
03	ພະນັກງານລັດ			
04	ພະນັກງານວິສະຫະກິດ			
05	ພະນັກງານລັດວິສະຫະກິດ			
06	ກຳມະກອນທົ່ວໄປ	91	64	
07	ຄ້າຂາຍ			
08	ນັກຮຽນ, ນັກສຶກສາ			
09	ອາຊີບອື່ນໆ			
ລວມ				

7. ເກັບກຳຂໍ້ມູນການນຳໃຊ້ທີ່ດິນແຕ່ປະເພດພາຍໃນບ້ານ

7.1. ດິນລັດ, ດິນຊຸມຊົນ ແລະ ດິນລວມບ້ານ

- ❖ ດິນ ໂຮງຮຽນ.....01..... ຕອນ; ຊັ້ນໃດ .....ດິນໜຽວ.....
    - ໂຮງຮຽນ...ປະຖົມ 01 ຫຼັງ.....; ເນື້ອທີ່ ....4,200 ຕາແມັດ....., ມີເອກະສານຢັ້ງຢືນ
    - ໂຮງຮຽນ.....; ເນື້ອທີ່.....ມີເອກະສານຢັ້ງຢືນ
  - \* ດິນ ຫ້ອງການບ້ານ. ....01..... ຕອນ; ເນື້ອທີ່ .....200.ຕາແມັດ.. ມີເອກະສານຢັ້ງຢືນ
  - \* ດິນ ປ່າຊ້າ.....01..... ຕອນ; ເນື້ອທີ່ .....8,0300....ຕາແມັດ. ມີເອກະສານຢັ້ງຢືນ
  - \* ດິນ ປ່າສັກສິດ/ດິນມະເຫສັກ.....01.....ຕອນ; ເນື້ອທີ່ ..1,7700.ຕາແມັດ... ມີເອກະສານຢັ້ງຢືນ
  - \* ດິນ ວັດ.....01.....ຕອນ; ເນື້ອທີ່.....7,500 ຕາແມັດ.....ມີເອກະສານຢັ້ງຢືນ
  - \* ດິນ ລວມບ້ານ (ດິນເປົ່າຫວ່າງ )..... ຕອນ;ເນື້ອທີ່.....; ມີເອກະສານຢັ້ງຢືນ
  - \* ດິນ ລວມບ້ານ (ທີ່ມອບໃຫ້ບຸກຄົນນຳໃຊ້).....ຕອນ; ເນື້ອທີ່.....ມີເອກະສານຢັ້ງຢືນ
  - \* ດິນຊຸມຊົນ.....ຕອນ;ເນື້ອທີ່ລວມ.....ມີເອກະສານຢັ້ງຢືນ
- ຕອນທີ1: ນຳໃຊ້ເຮັດຫຍັງ.....ເນື້ອທີ່.....ມີເອກະສານຢັ້ງຢືນ
- ຕອນທີ2: ນຳໃຊ້ເຮັດຫຍັງ.....ເນື້ອທີ່.....ມີເອກະສານຢັ້ງຢືນ

**7.2. ດິນເຊົ່າ - ສໍາປະທານ (ດິນລັດ ແລະ ດິນລວມບ້ານ)**

- \* ດິນ ເຊົ່າພາຍໃນບ້ານ...02.... ຕອນ; ໃຜເປັນຜູ້ເຊົ່າ.....ປະຊາຊົນເຊົ່າເຮັດນາ.....  
 ຕອນທີ 1: ເນື້ອທີ່.....84.91..... ເຮັກຕາ; ເຊົ່າຈັກປີ ...ບໍ່ມີກຳນົດ...ທຸກປີ..ປີ; ແຕ່ປີ..ຫາ.....(ຖ້າມີ)  
 ເຊົ່າເຮັດຫຍັງ.....ເຮັດນາແລ້ງ.....ມີເອກະສານຢັ້ງຢືນ
- ຕອນທີ2: ເນື້ອທີ່..... ເຮັກຕາ, ເຊົ່າຈັກ.....ປີ; ແຕ່ປີ.....ຫາ.....( ຖ້າມີ )  
 ເຊົ່າເຮັດຫຍັງ.....ມີເອກະສານຢັ້ງຢືນ
- \* ດິນ ສໍາປະທານພາຍໃນບ້ານ..... ຕອນ; ໃຜເປັນຜູ້ສໍາປະທານ.....  
 ຕອນທີ1: ເນື້ອທີ່.....ເຮັກຕາ, ຈັກປີ.....ປີ. ແຕ່ປີ.....ຫາ.....(ຖ້າມີ)  
 ເຊົ່າເຮັດຫຍັງ.....ມີເອກະສານຢັ້ງຢືນ
- ຕອນທີ1: ເນື້ອທີ່.....ເຮັກຕາ; ຈັກປີ.....ປີ; ແຕ່ປີ.....ຫາ.....(ຖ້າມີ)  
 ເຊົ່າເຮັດຫຍັງ.....ມີເອກະສານຢັ້ງຢືນ

**7.3. ການນໍາໃຊ້ດິນແຕ່ລະປະເພດພາຍໃນບ້ານ**

**I. ດິນກະສິກໍາ:**

1. ທີ່ດິນນາ.....112.....ຕອນ; ເນື້ອທີ່.....225.77..... ເຮັກຕາ.
2. ດິນຄັ້ງລ້ຽງສັດ..... ຕອນ; ເນື້ອທີ່..... ເຮັກຕາ.
3. ດິນໄຮ່.....ຕອນ ; ເນື້ອທີ່..... ເຮັກຕາ.
4. ດິນສວນ..... ຕອນ; ເນື້ອທີ່.....0.08..... ເຮັກຕາ.
5. ດິນກະສິກໍາທົ່ວໄປ.....ຕອນ; ເນື້ອທີ່.....3.26..... ເຮັກຕາ.
6. ດິນປູກໄມ້.....ຕອນ; ເນື້ອທີ່..... ເຮັກຕາ.
7. ດິນຊົນລະປະທານ.....ຕອນ; ເນື້ອທີ່..... ເຮັກຕາ.
8. ດິນເຂດສະຫງວນພັນພືດ..... ຕອນ; ເນື້ອທີ່..... ເຮັກຕາ.
9. ອື່ນໆ

**II. ດິນປູກສ້າງ:**

1. ດິນປູກສ້າງບຸກຄົນ.....110.....ຕອນ; ເນື້ອທີ່.....3.03.....ເຮັກຕາ.
2. ດິນປູກສ້າງຂອງລັດ..... ຕອນ; ເນື້ອທີ່..... ເຮັກຕາ.
3. ດິນລວມບ້ານ.....5..... ຕອນ; ເນື້ອທີ່.....7.8..... ເຮັກຕາ.
4. ດິນເປົ່າຫວ່າງ.....ຕອນ; ເນື້ອທີ່..... ເຮັກຕາ.
5. ດິນຈັບຈອງ..... ຕອນ; ເນື້ອທີ່..... ເຮັກຕາ.

**III. ດິນວັດທະນະທໍາ**

1. ດິນປ່າສັກສິດ (ປ່າຊ້າ).....1..... ຕອນ; ເນື້ອທີ່.....4.00..... ເຮັກຕາ.
2. ດິນວັດ.....1.....ຕອນ; ເນື້ອທີ່.....1.5..... ເຮັກຕາ.
3. ດິນສະຖານທີ່ທ່ອງທ່ຽວທາງດ້ານທໍາມະຊາດ, ວັດທະນະທໍາປະຫວັດສາດ.....ຕອນ.  
 ເນື້ອ.....ເຮັກຕາ

**IV. ດິນປ້ອງກັນຊາດ**

1. ດິນຕັ້ງຄ້າຍສໍານັກງານອົງການ, ກົມກອງບ່ອນພັກເຊົາ, ໂຮງຮຽນ,ສະໜາມບິນ, ໂຮງໝໍ..... ຕອນ,  
 ເນື້ອທີ່..... ເຮັກຕາ.
2. ດິນທໍາການຜະລິດ.....ຕອນ; ເນື້ອທີ່..... ເຮັກຕາ.
1. ດິນສະໜາມ ຝຶກຊອບທາງຍຸດທະສາດ.....ຕອນ; ເນື້ອທີ່. ....ເຮັກຕາ.

4. ດິນທຳການຜະລິດ.....ຕອນ; ເນື້ອທີ່..... ເຮັກຕາ.

**V. ປ້ອງກັນຄວາມສະຫງົບ**

ດິນຕັ້ງຄ້າຍສຳນັກງານອົງການ, ກົມກອງບ່ອນພັກເຊົາ, ໂຮງຮຽນ, ສະໜາມບິນ, ສາງ, ໂຮງໝໍ.....ຕອນ  
ເນື້ອທີ່ທີ່..... ເຮັກຕາ

2. ດິນທຳການຜະລິດ..... ຕອນ; ເນື້ອທີ່..... ເຮັກຕາ.

3. ດິນສະໜາມຝັກຊອບທາງຍຸດທະສາດ..... ຕອນ; ເນື້ອທີ່..... ເຮັກຕາ.

4. ດິນທຳການຜະລິດ..... ຕອນ; ເນື້ອທີ່..... ເຮັກຕາ.

**VI. ດິນປ່າໄມ້**

1. ດິນປ່າຜະລິດແຫ່ງຊາດ, ອົງຄະເພາ

2. ດິນປ່າຜະລິດຂອງແຂວງ..... ຕອນ; ເນື້ອທີ່.....ເຮັກຕາ.

3. ດິນປ່າຜະລິດຂອງເມືອງ.. .....ຕອນ; ເນື້ອທີ່..... ເຮັກຕາ.

4. ດິນປ່າຜະລິດບ້ານ..... ຕອນ; ເນື້ອທີ່..... ເຮັກຕາ.

5. ດິນປ່າສະຫງວນແຫ່ງຊາດ..... ຕອນ; ເນື້ອທີ່..... ເຮັກຕາ.

6. ດິນປ່າສະຫງວນ ຂອງແຂວງ. ....ຕອນ; ເນື້ອທີ່..... ເຮັກຕາ.

7. ດິນປ່າສະຫງວນຂອງເມືອງ..... ຕອນ; ເນື້ອທີ່.....ເຮັກຕາ.

8. ດິນປ່າສະຫງວນບ້ານ..... ຕອນ; ເນື້ອທີ່.....ເຮັກຕາ.

9. ດິນປ່າປ້ອງກັນແຫ່ງຊາດ.....;... ຕອນ, ເນື້ອທີ່.....ເຮັກຕາ.

10. ດິນປ່າປ້ອງກັນ ຂອງແຂວງ..... ຕອນ; ເນື້ອທີ່.....ເຮັກຕາ.

11. ດິນປ່າປ້ອງກັນຂອງເມືອງ..... ຕອນ; ເນື້ອທີ່.....ເຮັກຕາ.

12. ດິນປ່າປ້ອງກັນບ້ານ.....2..... ຕອນ;ເນື້ອທີ່.....2.....ເຮັກຕາ.

13. ດິນປ່າປ້ອງກັນອື່ນໆ..... ຕອນ; ເນື້ອທີ່.....ເຮັກຕາ.

14. ດິນປ່າປູກໄມ້ອຸດສາຫະກຳ, ໄມ້ວິກ, ໄມ້ຢາງພາລາ, ໄມ້ສັກ, ໄມ້ເກດສະໜາ ແລະ ໄມ້ອື່ນໆ. ....  
ຕອນ, ເນື້ອທີ່ທີ່..... ເຮັກຕາ.

15. ດິນປ່າຟື້ນຟູ.. ..... ຕອນ;ເນື້ອທີ່..... ເຮັກຕາ.

**VII. ດິນອຸດສາຫະກຳ**

1. ເຂດທີ່ດິນອຸດສາຫະກຳ (ໂຮງຈັກ, ໂຮງງານຂະໜາດໃຫຍ່,ເຄື່ອງໄຟຟ້ານໍ້າຕົກ, ອື່ນໆ) ຈັກຕອນ.....  
ຕອນ, ເນື້ອທີ່ທີ່..... ເຮັກຕາ.

2. ແລວສາຍໄຟຟ້າ.....2.....ຕອນ; ເນື້ອທີ່..... ເຮັກຕາ.

3. ສະຖານທີ່ບ່ອນຖິ້ມຂີ້ເຫຍື້ອ. ....1.....ຕອນ; ເນື້ອທີ່.....1..... ເຮັກຕາ.

**VIII. ດິນຄົມມະນາຄົມ**

1. ທ່າເຮືອ. ທ່າບັກ.....ຕອນ; ເນື້ອທີ່..... ເຮັກຕາ.

2. ບໍ່ຫິນ, ບໍ່ລິນ, ບໍ່ຊາຍ, ແລະ ສະຖານທີ່ຄົບຫິນ... .....ຕອນ; ເນື້ອທີ່..... ເຮັກຕາ.

3. ຄົວລົດ..... ຕອນ; ເນື້ອທີ່..... ເຮັກຕາ.

4. ສະໜາມບິນ..... ຕອນ; ເນື້ອທີ່ທີ່..... ເຮັກຕາ.

5. ສະຖານທີ່ຕັ້ງຫລັກສັນຍານ.....ຕອນ; ເນື້ອທີ່..... ເຮັກຕາ.

6. ສາງຕ່າງໆ:.....ຕອນ; ເນື້ອທີ່..... ເຮັກຕາ.

7. ແລວທາງລົດໄຟ: ມີຈັກແລວ.....

8. ໂອງມືງ: ມີຈັກບ່ອນ.....

- 9. ເຂດສະຫງວນທາງ: ມີຈັກເສັ້ນ.....
- 10. ທາງເບຕິງ/ປູຢາງ: ມີຈັກເສັ້ນ.....
- 11. ທາງດິນແດງ: ມີຈັກເສັ້ນ.....5.....

**IX. ທີ່ດິນບໍລິເວນນ້ຳ**

- 1. ສາຍນ້ຳມີຈັກສາຍ:.....1.....ສາຍ
- 2. ສາຍຫ້ວຍມີຈັກສາຍ:.....ສາຍ
- 3. ດິນໜອງນ້ຳທຳມະຊາດ (ໜອງລວມບ້ານ) .....2.....ຕອນ; ເນື້ອທີ່.....84.91..... ເຮັກຕາ.
- 4. ວັງສະຫງວນຂອງບ້ານ..... ຕອນ, ເນື້ອທີ່..... ເຮັກຕາ.
- 5. ອ່າງເກັບນ້ຳ.....ຕອນ; ເນື້ອທີ່..... ເຮັກຕາ.
- 6. ດອນທາມ.....ຕອນ; ເນື້ອທີ່..... ເຮັກຕາ.
- 7. ເກາະດອນ.....ຕອນ,ເນື້ອທີ່..... ເຮັກຕາ.

**8. ເຂດທີ່ຖືກຜົນກະທົບຕໍ່ໄພພິບັດ**

**1. ເຂດພື້ນທີ່ນ້ຳຖ້ວມ**

> ໄລຍະຜ່ານມາບ້ານຖືກຜົນກະທົບຈາກໄພນ້ຳຖ້ວມຄືແນວໃດ? ທຸກໆປີ ; 2-3ປີ  ແລະ ອື່ນໆ

ເຂດທີ່ຖືກນ້ຳຖ້ວມມີຈັກບ່ອນຫຼາຍບ່ອນ ຢູ່ຂ້າງທິດຕາເວັນອອກຂອງບ້ານຕິດທັງໜອງແປນ, ໜອງຫວາຍ

ຈຳນວນ.....ຫຼັງຄາເຮືອນ, ສິ່ງປຸກສ້າງໃນເຂດສາທາລະນະອື່ນໆ.....

> ປະເພດດິນທີ່ຖືກນ້ຳຖ້ວມມີຄືແນວໃດ?

ດິນປຸກສ້າງ.....ຮຕ, ດິນນາ.....ຮຕ, ດິນສວນພືດລົ້ມລູກ.....ຮຕ,  
 ດິນສວນໄມ້ໃຫ້ໝາກ.....ຮຕ, ດິນສວນໄມ້ອຸດສາຫະກຳ.....  
 ດິນອື່ນໆ..... ຮຕ, ດິນຄັ້ງລ້ຽງສັດ.....ຮຕ

ລະດັບ ແລະ ໄລຍະນ້ຳຖ້ວມ.

ລະດັບ ນ້ຳຖ້ວມຂຶ້ນສູງສຸດ. ....3.....ແມັດ ແລະ ຕໍ່າສຸດ .....1.....ແມັດ.

ລະດັບນ້ຳສິ່ງຜົນຕໍ່ການຄົມມະນາຄົມຂອງບ້ານ.....

ໄລຍະນ້ຳຖ້ວມສູງສຸດ.....14.....ວັນ ແລະ ຕໍ່າສຸດ.....7.....ວັນ.

ຫ້ວຍມີນ້ຳຕະຫຼອດປີມີ.....ຫ້ວຍ ແລະ ສະເພາະລະດູຝົນມີ.....3.....ຫ້ວຍ.

ລະດັບນ້ຳຫ້ວຍໃນລະດູຝົນສູງສຸດແມ່ນ.....2-3.....ແມັດ ແລະ ຕໍ່າສຸດ.....1.....ແມັດ.

**2. ເຂດພື້ນທີ່ແຫ້ງແລ້ງ.**

ໄລຍະຜ່ານມາບ້ານຖືກຜົນກະທົບຈາກໄພແຫ້ງແລ້ງຄືແນວໃດ? ທຸກໆປີ  ; 2-3ປີ ; ແລະອື່ນໆ

ຄອງຊົນລະປະທານບໍ່ເຖິງ

ເຂດພື້ນທີ່ແຫ້ງແລ້ງມີ.....1..... ບ່ອນ. ຢູ່ເຂດທັງໜອງຫວາຍ.....

ສາເຫດທີ່ພາໃຫ້ເກີດດິນແຫ້ງແລ້ງ....ຊົນລະປະທານໄປບໍ່ຮອດ.....

> ເຂດແຫ້ງແລ້ງມີຜົນກະທົບຕໍ່ພື້ນທີ່ດິນກະສິກຳຄືແນວໃດ?

ດິນນາ.....35.....ຮຕ, ດິນສວນພືດລົ້ມລູກ.....ຮຕ, ດິນສວນໄມ້ໃຫ້ໝາກ..... ຮຕ,:

ດິນສວນໄມ້ອຸດສາຫະກຳ.. .....ຮຕ; ດິນຄັ້ງລ້ຽງສັດ..... ຮຕ

ດິນອື່ນໆ.....

3. ເຂດພື້ນທີ່ດິນເຊາະເຈື່ອນ.

ໄລຍະຜ່ານມາບ້ານຖືກຜົນກະທົບຈາກດິນເຊາະເຈື່ອນຄືແນວໃດ? ທຸກໆປີ € ; 2-3ປີ €;ແລະອື່ນໆ €  
ເຂດພື້ນທີ່ດິນເຊາະເຈື່ອນມີ. ....ບ່ອນ. ຢູ່ທາງທິດເໜືອ ແລະ ທາງທິດໃຕ້ຂອງບ້ານ

ສາເຫດທີ່ພາໃຫ້ເກີດດິນເຊາະເຈື່ອນ ຍ້ອນເລວນ້ຳເຊຈຳພອນ.....

> ເຂດເຊາະເຈື່ອນມີຜົນກະທົບຕໍ່ພື້ນທີ່ດິນກະສິກຳຄືແນວໃດ?

ດິນນາ.....ຫຼາຍ.....ຮຕ, ດິນສວນພືດລົ້ມລຸກ.....ຫຼາຍ..... ຮຕ, ດິນສວນໄມ້ໃຫ້ໝາກ..... ຮຕ;

ດິນຄັງລ້ຽງສັດ .....

ດິນສວນໄມ້ອຸດສາຫະກຳ.....ຮຕ; ດິນຄັງລ້ຽງສັດ .....

ດິນອື່ນໆ.....

4. ເຂດທີ່ມີຄວາມສຽງຈາກລະເບີດບໍ່ທັນແຕກ

ໄລຍະຜ່ານມາບ້ານຖືກຜົນກະທົບຈາກລະເບີດບໍ່ທັນແຕກຄືແນວໃດ? ທຸກໆປີ€ ;2-3ປີ€;ແລະອື່ນໆ €

8. ເຂດພື້ນທີ່ໃນລະເບີດບໍ່ທັນແຕກມີ.....ບ່ອນ. ຢູ່ເຂດໃດຂອງບ້ານ.....

ມີຜົນກະທົບຕໍ່ພື້ນທີ່ດິນກະສິກຳຄືແນວໃດ?

ດິນນາ.....ຮຕ; ດິນສວນພືດລົ້ມລຸກ.....ຮຕ; ດິນສວນໄມ້ໃຫ້ໝາກ.....ຮຕ,

ດິນສວນໄມ້ອຸດສາຫະກຳ.....ຮຕ; ດິນຄັງລ້ຽງສັດ.....ຮຕ

ດິນອື່ນໆ.....

9. ເຂດພື້ນທີ່ທີ່ຖືກຜົນກະທົບດ້ານອື່ນໆ.....

> ໂຄງການເຊົ່າ ແລະ ສຳປະທານທີ່ດິນພາຍໃນບ້ານມີຄືແນວໃດ?

ໂຄງການຂຸດຄົ້ນບໍ່ແຮ່.....

ໂຄງການກໍ່ສ້າງຕ່າງໆ.....

ແລະ ໂຄງການອື່ນໆ.....

> ບ້ານເຮົາມີໂຮງຈັກໂຮງງານ, ດິນເຊົ່າສຳປະທານ ແລະອື່ນໆ.....

ຖ້າມີໄດ້ສິ່ງຜົນກະທົບໃສ່ບ້ານ (ຄ້ວນ, ນ້ຳເສຍ, ສານພິດ, ສຽງ ແລະອື່ນໆ).....

10. ວິທີການປ້ອງກັນ ແລະ ແກ້ໄຂຕໍ່ຜົນກະທົບຕ່າງໆ ທາງບ້ານໄດ້ມີການກະກຽມ ແລະ ແກ້ໄຂໃນລະດູແລ້ງ, ກະກຽມການເຮັດນາໃນລະດູແລ້ງດ້ວຍການໃຊ້ປ້ຳນ້ຳດ້ວຍພະລັງງານແສງອາທິດ, ໃນຊ່ວງລະດູຝົນແມ່ນສ້າງຄູກັນນ້ຳ ແລະ ເຮືອແພ.

ຮັບຮູ້ ແລະ ຍິ່ງຢືນ

ນາຍບ້ານເພຍກາ



ເສດຖາ ວົງໂກສີ

ຜູ້ໃຫ້ຂໍ້ມູນ

Handwritten signature and name of the informant.

ຜູ້ບັນທຶກ

Handwritten signature and name of the recorder.

ເອກະສານຊ້ອນທ້າຍທີ່ 7: ຂໍ້ຕົກລົງວ່າດ້ວຍການແຕ່ງຕັ້ງຄະນະຮັບຜິດຊອບຊີ້ນຳລວມ ແລະ ວິຊາການເຂົ້າຮ່ວມວຽກ  
ງານຈັດສັນການນຳໃຊ້ທີ່ດິນ 08 ປະເພດຂັ້ນບ້ານ 03 ບ້ານເປົ້າໝາຍໂຄງການ



ສາທາລະນະລັດ ປະຊາທິປະໄຕ ປະຊາຊົນລາວ

ສັນຕິພາບ ເອກະລາດ ປະຊາທິປະໄຕ ເອກະພາບ ວັດທະນະຖາວອນ

ເມືອງ ຈຳພອນ

ເຈົ້າເມືອງ

ເລກທີ 613 /ຈມ

ວັນທີ 23 ຕຸລາ 2025

ຂໍ້ຕົກລົງ

ວ່າດ້ວຍການແຕ່ງຕັ້ງຄະນະຮັບຜິດຊອບຊີ້ນຳລວມ  
ແລະ ວິຊາການເຂົ້າຮ່ວມວຽກງານຈັດສັນການນຳໃຊ້ທີ່ດິນ 08 ປະເພດຂັ້ນບ້ານ 03 ບ້ານ  
ເປົ້າໝາຍໂຄງການ (ຮ່ວມມືກັບໂຄງການ IWRM ປີ 2025)

- ອີງຕາມ ມາດຕາ 40, ຂໍ້ 07 ກົດໝາຍວ່າດ້ວຍການປົກຄອງທ້ອງຖິ່ນແຫ່ງ ສປປ ລາວ (ສະບັບປັບປຸງ) ສະບັບເລກທີ 68/ສພຊ, ລົງວັນທີ 14 ທັນວາ 2015.
- ອີງຕາມ: ກົດໝາຍວ່າດ້ວຍທີ່ດິນ ( ສະບັບປັບປຸງ ) ສະບັບເລກທີ 70/ສພຊ, ລົງວັນທີ 21 ມິຖຸນາ 2019.
- ອີງຕາມ ແຜນກິດຈະກຳຂອງໂຄງການຄຸ້ມຄອງຊັບພະຍາກອນນ້ຳແບບເຊື່ອມສານ ແລະ ບົນພື້ນຖານລະບົບ ນິເວດໃນອ່າງຮັບນ້ຳເຊບັ້ງຫຽງ ແລະ ຕົວເມືອງນະຄອນຫຼວງພະບາງ ປີ 2025.
- ອີງຕາມ: ຫຼັງສືສະເໜີຂອງຫ້ອງການກະສິກຳແລະສິ່ງແວດລ້ອມເມືອງຈຳພອນ, ສະບັບເລກທີ 09/ຫກສມ, ລົງວັນທີ 09 ຕຸລາ 2025.

ເພື່ອຈັດຕັ້ງປະຕິບັດວຽກງານຈັດສັນການນຳໃຊ້ທີ່ດິນຂັ້ນບ້ານ 08 ປະເພດ ໃນ 03 ບ້ານຄື: ບ້ານສີວິໄລ, ບ້ານດົງເມືອງ ແລະ ບ້ານເພຍກ່າ ໃຫ້ດຳເນີນໄປຢ່າງມີຜົນສຳເລັດ.

ເຈົ້າເມືອງຕົກລົງ:

ມາດຕາ 1 ແຕ່ງຕັ້ງຄະນະຮັບຜິດຊອບຂັ້ນເມືອງ ເຂົ້າຮ່ວມວຽກງານຈັດສັນການນຳໃຊ້ທີ່ດິນ 08 ປະເພດຂັ້ນບ້ານ  
03 ບ້ານຄື: ບ້ານສີວິໄລ, ບ້ານດົງເມືອງ, ບ້ານເພຍກ່າ ໂດຍຕຳແໜ່ງດັ່ງນີ້:

- |                                   |  |        |
|-----------------------------------|--|--------|
| 1. ທ່ານ ລັດຕະນາ ໄຊຍະບັນຊາ         | ຮອງປະທານຄະນະກຳມະການປົກຄອງເມືອງ           | ຊີ້ນຳ  |
| 2. ທ່ານ ຄອນສະຫວັນ ດວງມາລາ         | ຫົວໜ້າຫ້ອງການກະສິກຳ ແລະ ສິ່ງແວດລ້ອມເມືອງ | ຫົວໜ້າ |
| 3. ທ່ານ ນາງ ແກ້ວອຸດອນ ຈຸນລະມຸນຕຣີ | ຮອງຫົວໜ້າຫ້ອງການ ກສ ເມືອງ                | ຮອງ    |
| 4. ທ່ານ ສຸພາລັກ ເພັດສະພິນ         | ຮອງຫົວໜ້າຫ້ອງວ່າການເມືອງ                 | ຄະນະ   |
| 5. ທ່ານ ນາງ ອຸໂລວັນ ໄຊຍະວົງສາ     | ຮອງປະທານສະຫະພັນແມ່ຍິງເມືອງ               | ຄະນະ   |
| 6. ທ່ານ ຄຳສອນ ລຸນລາທິສັກ          | ຮອງເລຂາຄະນະບໍລິຫານງານຊາວໜຸ່ມເມືອງ        | ຄະນະ   |

- |  |   |      |
|--|---|------|
| 7. ທ່ານ ສຸນທອນ ສີລາດ                   | ຮອງຫົວໜ້າຫ້ອງການວັດຖະນະທຳ ແລະ ທ່ອງທ່ຽວເມືອງ | ຄະນະ |
| 8. ທ່ານ ພູວຽງ ຈັນທະລິໄຊ                | ຮອງຫົວໜ້າຫ້ອງການໂຍທາທິການ ແລະ ຂົນສົ່ງເມືອງ  | ຄະນະ |
| 9. ທ່ານ ນາງ ສີພະຈັນ ກຸນລະວິງ           | ຮອງຫົວໜ້າຫ້ອງການການເງິນເມືອງ                | ຄະນະ |
| 10. ທ່ານ ນາງ ໝິວຄຳ ແກ້ວວິໄລ            | ຮອງຫົວໜ້າຫ້ອງການຍຸຕິທຳເມືອງ                 | ຄະນະ |
| 11. ທ່ານ ພິງສະຫວັນ ຕຣີໂອ               | ຮອງຫົວໜ້າກອງບັນຊາການ ປກສ ເມືອງ              | ຄະນະ |
| 12. ທ່ານ ຄອນສະຫວັນ ວົງສິລາ             | ກອງບັນຊາການທະຫານເມືອງ ເມືອງ                 | ຄະນະ |
| 13. ທ່ານ ນາຍບ້ານ 03 ບ້ານເປົ້າໝາຍໂຄງການ |   | ຄະນະ |

**ມາດຕາ 2** ແຕ່ງຕັ້ງຄະນະທີມງານພາກສະໜາມ ໂດຍດຳແໜ່ງ ດັ່ງນີ້:

- |                                |  |        |
|--------------------------------|--|--------|
| 1. ທ່ານ ສຸລິສັນ ສີສິມສະຫວັດ    | ຮອງຫົວໜ້າຫ້ອງການກະສິກຳ ແລະ ສິ່ງແວດລ້ອມເມືອງ            | ຫົວໜ້າ |
| 2. ທ່ານ ນາງ ວິມາລາວັນ ວິນດາວິງ | ຫົວໜ້າໜ່ວຍງານ ຄຸ້ມຄອງ ແລະ ພັດທະນາທີ່ດິນ                | ຮອງ    |
| 3. ທ່ານ ບຸນຕາ ແສງແກ້ວມະຫາວິງ   | ຫົວໜ້າໜ່ວຍງານ ສິ່ງແວດລ້ອມ ແລະ ປ່າໄມ້                   | ຄະນະ   |
| 4. ທ່ານ ນາງ ວັນມະນີ ເດດວິງສາ   | ຫົວໜ້າໜ່ວຍງານຂົວທາງ-ເຄຫາຝັ່ງເມືອງ                      | ຄະນະ   |
| 5. ທ່ານ ສີແຫຼ້ ສິນທະວິໄຊ       | ຮອງຫົວໜ້າໜ່ວຍງານ ຄຸ້ມຄອງ ແລະ ພັດທະນາທີ່ດິນ             | ຄະນະ   |
| 6. ທ່ານ ສາຍຄຳ ບຸດກອງໃບ         | ຮອງຫົວໜ້າໜ່ວຍງານຊົນລະປະທານ,ນໍ້າ,ອຸຕຸນິຍົມແລະອຸທິກກະສາດ | ຄະນະ   |
| 7. ທ່ານ ຈັນທະວົງໂງ່ນວິງສາ      | ວິຊາການຈາກຂະແໜງຄຸ້ມຄອງ ແລະ ພັດທະນາທີ່ດິນແຂວງ           | ຄະນະ   |
| 8. ທ່ານ ນາງ ແສງສຸວັນ ຄົມທິລາດ  | ວິຊາການຈາກຂະແໜງຄຸ້ມຄອງ ແລະ ພັດທະນາທີ່ດິນແຂວງ           | ຄະນະ   |
| 9. ທ່ານ ຈັນທິ ສຸວັນລາສີ        | ວິຊາການຫ້ອງການກະສິກຳ ແລະ ປ່າໄມ້ເມືອງ                   | ຄະນະ   |
| 10. ທ່ານ ອາເລັກ ສຸດທິວິງ       | ວິຊາການຫ້ອງວ່າການເມືອງ                                 | ຄະນະ   |

**ມາດຕາ 3** ແຈ້ງໃຫ້ບັນດາຫ້ອງການ-ກົມກອງ ແລະ ຜູ້ທີ່ຖືກແຕ່ງຕັ້ງຈົ່ງໄດ້ຮັບຮູ້ ພ້ອມທັງເອົາໃຈໃສ່ປະຕິບັດໜ້າທີ່ວຽກງານຕາມພາລະບົດບາດ, ສິດໜ້າທີ່ ຂອງຕົນດ້ວຍຄວາມຮັບຜິດຊອບສູງ ແລະ ມີຜົນສຳເລັດ.

**ມາດຕາ 4** ຂໍ້ຕົກລົງສະບັບນີ້ມີຜົນສັກສິດ ແລະ ນຳໃຊ້ໄດ້ນັບແຕ່ວັນລົງລາຍເຊັນເປັນຕົ້ນໄປ.

**ຮັກສາການ ເຈົ້າເມືອງ**



ຄຳຕາ ສິນນະສອນ  
Khamta SINNASONE

ບ່ອນນຳສົ່ງ:

- |                     |   |
|---------------------|---|
| ຜູ້ຖືກແຕ່ງຕັ້ງ      | 01 ສະບັບ (ເພື່ອຊາບ ແລະ ຈັດຕັ້ງປະຕິບັດ); |
| ຫ້ອງການບ້ານເປົ້າໝາຍ | 01 ສະບັບ (ເພື່ອຊາບ ແລະ ຈັດຕັ້ງປະຕິບັດ); |
| ເກັບຮັກໄວ້          | 02 ສະບັບ.                               |

ເອກະສານຊ້ອນທ້າຍທີ່ 8: ເອກະສານແຈ້ງການກ່ຽວກັບການລົງຈັດຕັ້ງປະຕິບັດວຽກງານຕົວຈິງຢູ່ພາກສະໜາມ ວຽກງານຈັດສັນການນໍາໃຊ້ທີ່ດິນຂັ້ນບ້ານ 08 ປະເພດຢູ່ບ້ານສີວິໄລ, ບ້ານດົງເມືອງ ແລະ ບ້ານເພຍກ່າ ເມືອງຈໍາພອນແຂວງສະຫວັນນະເຂດ



ສາທາລະນະລັດ ປະຊາທິປະໄຕ ປະຊາຊົນລາວ  
ສັນຕິພາບ ເອກະລາດ ປະຊາທິປະໄຕ ເອກະພາບ ວັດທະນະຖາວອນ

ເມືອງຈໍາພອນ  
ເຈົ້າເມືອງ

ເລກທີ 591/ຈມ  
ວັນທີ 15 ຕຸລາ 2025

### ແຈ້ງການ

**ເຖິງ:** ເລຂາໜ່ວຍພັກບ້ານ, ນາຍບ້ານ ຕະຫຼອດຮອດພໍ່ແມ່ປະຊາຊົນຜູ້ເປັນເຈົ້າຂອງສິດນໍາໃຊ້ທີ່ດິນ  
**ເລື່ອງ:** ການລົງຈັດຕັ້ງປະຕິບັດວຽກງານຕົວຈິງຢູ່ພາກສະໜາມ ວຽກງານຈັດສັນການນໍາໃຊ້ທີ່ດິນຂັ້ນ  
ບ້ານ 08 ປະເພດຢູ່ ບ້ານສີວິໄລ, ບ້ານດົງເມືອງ ແລະ ບ້ານເພຍກ່າ ເມືອງຈໍາພອນ ແຂວງສະ  
ຫວັນນະເຂດ.

- ອີງຕາມ ກົດໝາຍວ່າດ້ວຍທີ່ດິນ (ສະບັບປັບປຸງ) ສະບັບເລກທີ 70/ສພຊ, ລົງວັນທີ 21 ມິຖຸນາ 2019
- ອີງຕາມ ຂໍ້ຕົກລົງລັດຖະມົນຕີ ສະບັບເລກທີ 1448/ກສ, ລົງວັນທີ 25 ກັນຍາ 2025 ວ່າດ້ວຍການຈັດຕັ້ງ ແລະ ເຄື່ອນໄຫວຂອງໜ່ວຍງານກະສິກໍາ ແລະ ສິ່ງແວດລ້ອມນະຄອນ, ເມືອງ.
- ອີງຕາມ ແຜນກົດຈະກໍາຂອງໂຄງການຄຸ້ມຄອງຊັບພະຍາກອນແບບເຊື່ອມສານ ແລະ ບົນພື້ນຖານລະບົບ ນິເວດໃນອ່າງຮັບນໍ້າເຊບັ້ງຫຽງ ແລະ ຕົວເມືອງນະຄອນຫຼວງພະບາງ ປີ 2025.

ເພື່ອປະຕິບັດຕາມແຜນພັດທະນາເສດຖະກິດຂອງເມືອງແຕ່ປີ 2025-2029 ທີ່ດິນທຸກປະເພດຕ້ອງໄດ້ມີ ການກໍານົດເຂດ, ປະເພດການນໍາໃຊ້ຕ່າງໆ, ເປັນຕົ້ນແມ່ນເຂດດິນກະສິກໍາ, ເຂດດິນປ່າໄມ້, ເຂດແຫຼ່ງນໍ້າ, ເຂດທີ່ ຖືກກະທົບຈາກໄພທໍາມະຊາດ ເຊັ່ນ: ເຂດນໍ້າຖ້ວມ, ເຂດແຫ້ງແລ້ງ, ເຂດເຊາະເຈື່ອນ ແລະ ອື່ນໆ ສ້າງເປັນແຜນທີ່ ຈັດສັນທີ່ດິນ, ເພື່ອເປັນການຄຸ້ມຄອງ, ປົກປັກຮັກສາ, ພັດທະນາທີ່ດິນ ແລະ ຊັບພະຍາກອນທໍາມະຊາດໃຫ້ມີ ຄວາມຍືນຍົງ ໂດຍຕິດພັນກັບການພັດທະນາຊີວິດການເປັນຢູ່ຂອງພໍ່ແມ່ປະຊາຊົນກ່ຽວກັບການປັບຕົວເຂົ້າກັບການ ປ່ຽນແປງດິນຟ້າອາກາດ ແລະ ແນ່ໃສ່ເຮັດໃຫ້ທີ່ດິນໄດ້ຮັບການພັດທະນາແບບຍືນຍົງ.

### ເຈົ້າເມືອງຈໍາພອນ ອອກແຈ້ງການ:

1. ເລຂາໜ່ວຍພັກບ້ານ, ນາຍບ້ານ, ເຖົ້າແກ່ແນວໂຮມ, ຜູ້ເຮັດວຽກທີ່ດິນບ້ານ ຕ້ອງໄດ້ກະກຽມຂໍ້ມູນເນື້ອທີ່ດິນ ແຕ່ລະປະເພດການນໍາໃຊ້ທີ່ດິນຕ່າງໆເຊັ່ນ: ດິນລັດ, ດິນລວມໝູ່, ດິນປ່າໄມ້, ດິນແຫຼ່ງນໍ້າ, ດິນວັດຖະນະທໍາ ດິນປູກສ້າງ, ດິນກະສິກໍາ ແລະ ດິນດິນປະເພດອື່ນໆ ໃຫ້ມີບັນຊີຂໍ້ມູນທີ່ດິນລະອຽດ.

2. ໃຫ້ຮ່ວມກັນປຶກສາຫາລືກັບການຈັດຕັ້ງບ້ານໃກ້ຄຽງ ກ່ຽວກັບເຂດແດນເຊື່ອມຕໍ່ລະຫວ່າງບ້ານໃກ້ຄຽງໃຫ້  
ຈະແຈ້ງ ເພື່ອອໍານວຍຄວາມສະດວກແກ່ພະນັກງານວິຊາການທີ່ລົງເຮັດວຽກເດີນສໍາຫຼວດຂອບເຂດບ້ານ  
ກໍລະນີເຂດບ້ານກັບບ້ານບໍ່ຈະແຈ້ງຕ້ອງພ້ອມກັນແກ້ໄຂໃຫ້ສໍາເລັດກ່ອນການເດີນສໍາຫຼວດຂອບເຂດ.
3. ໃຫ້ແຕ່ງຕັ້ງມອບໝາຍບຸກຄົນໃນຄະນະປົກຄອງບ້ານ, ຜູ້ຮັບຜິດຊອບວຽກທີ່ດິນ ຫຼື ອົງການຈັດຕັ້ງຕ່າງໆເຂົ້າ  
ຮ່ວມນໍາທີມງານວິຊາການຈັດສັນການນໍາໃຊ້ທີ່ດິນ, ລາຍລະອຽດແມ່ນພະນັກວິຊາການຂອງຫ້ອງການກະສິ  
ກໍາ ແລະ ສິ່ງແວດລ້ອມເມືອງເປັນໃຈກາງໃນການປະສານສົມທົບ.

ດັ່ງນັ້ນ; ຈຶ່ງແຈ້ງມາຍັງທຸກພາກສ່ວນເພື່ອຮັບຊາບ ແລະ ພ້ອມກັນຈັດຕັ້ງປະຕິບັດແຈ້ງການສະບັບນີ້ໃຫ້ສໍາເລັດ  
ຕາມລະດັບຄາດໝາຍ.

- ບ່ອນສົ່ງ:**
- ຫ້ອງການ ກສມ; ບ່ອນລະ 01 ສະບັບ.
  - ບ້ານ 03 ບ້ານ, ບ່ອນລະ 01 ສະບັບ.



ຈັດຕັ້ງປະຕິບັດໂດຍ:



ສະໜັບສະໜູນໂດຍ:



ໂຄງການຄຸ້ມຄອງຊັບພະຍາກອນນໍ້າແບບເຊື່ອມສານ ແລະ ການປັບຕົວບົນພື້ນຖານ  
ລະບົບນິເວດໃນອ່າງຮັບນໍ້າເຊບັ້ງຫຽງ ແລະ ຕົວເມືອງຫຼວງພະບາງ

The Intergrated Water Resource Management and Ecosystem-based Adaptation  
in the Xe Bang Hieng River Basin and Luang Prabang City Project