

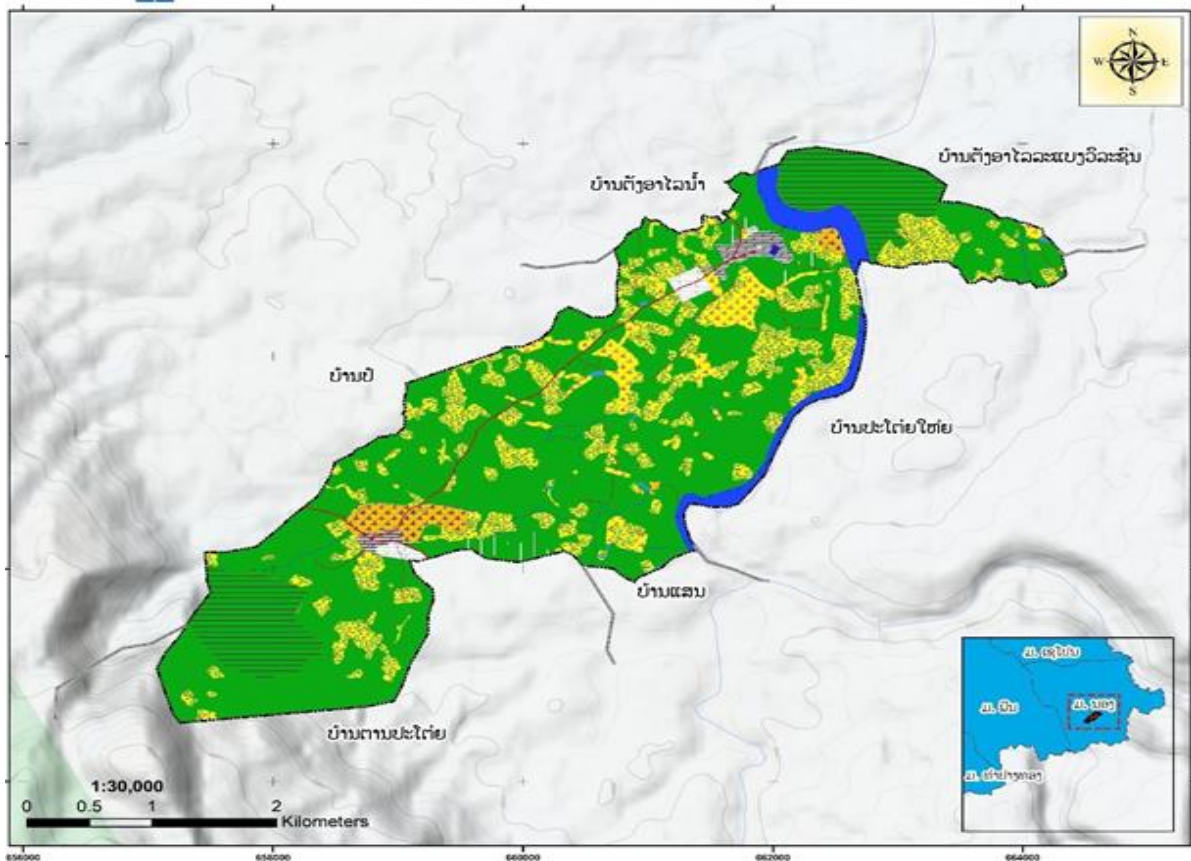

ສາທາລະນະລັດ ປະຊາທິປະໄຕ ປະຊາຊົນລາວ  
ສັນຕິພາບ ເອກະລາດ ປະຊາທິປະໄຕ ເອກະພາບ ວັດທະນະຖາວອນ

## ແຜນຈັດສັນການນໍາໃຊ້ທີ່ດິນຂັ້ນບ້ານ

“ບ້ານ ຕັງອາໄລເໜືອ” ເມືອງນອງ, ແຂວງ ສະຫວັນນະເຂດ



### ກະກຽມໂດຍ:

ພະແນກ ຊັບພະຍາກອນທຳມະຊາດ ແລະ ສິ່ງແວດລ້ອມ ແຂວງ ສະຫວັນນະເຂດ  
ຫ້ອງການ ຊັບພະຍາກອນທຳມະຊາດ ແລະ ສິ່ງແວດລ້ອມ ເມືອງນອງ

ຕຸລາ 2025



ສາທາລະນະລັດ ປະຊາທິປະໄຕ ປະຊາຊົນລາວ  
ສັນຕິພາບ ເອກະລາດ ປະຊາທິປະໄຕ ເອກະພາບ ວັດທະນະຖາວອນ

ແຂວງສະຫວັນນະເຂດ  
ເຈົ້າເມືອງ ນອງ

ເລກທີ...779.../ຈມ  
ເມືອງນອງ, ວັນທີ 18.12.2025

**ຂໍ້ຕົກລົງ**

**ຂອງເຈົ້າເມືອງ ນອງ**

ວ່າດ້ວຍ ການຮັບຮອງ ແຜນຈັດສັນການນໍາໃຊ້ທີ່ດິນບ້ານຕັ້ງອາໄລເໜືອ ເມືອງນອງ ແຂວງສະຫວັນນະເຂດ

- ອີງຕາມ ກົດໝາຍ ວ່າດ້ວຍ ປົກຄອງທ້ອງຖິ່ນ (ສະບັບປັບປຸງ) ສະບັບເລກທີ 78/ສພຊ, ລົງວັນທີ 20 ມີນາ 2025, ພາກທີ IV ໝວດທີ 4, ມາດຕາ 40 ຂໍ້ທີ 7;
- ອີງຕາມ ກົດໝາຍ ວ່າດ້ວຍ ທີ່ດິນ (ສະບັບປັບປຸງ) ສະບັບເລກທີ 70/ສພຊ, ລົງວັນທີ 21 ມິຖຸນາ 2019;
- ອີງຕາມ ແຜນຈັດສັນການນໍາໃຊ້ທີ່ດິນ ຂອງ ບ້ານຕັ້ງອາໄລເໜືອ, ເມືອງນອງ, ແຂວງສະຫວັນນະເຂດ ສະບັບເດືອນ ຕຸລາ 2025;
- ອີງຕາມ ໜັງສືສະເໜີ ຂອງ ຫ້ອງການຊັບພະຍາກອນທຳມະຊາດ ແລະ ສິ່ງແວດລ້ອມ ເມືອງນອງ, ສະບັບເລກທີ 142/ຫຊສ, ວັນທີ 23 ຕຸລາ 2025.

**ເຈົ້າເມືອງ ນອງ ຕົກລົງ:**

ມາດຕາ 1 ເຫັນດີຮັບຮອງແຜນຈັດສັນການນໍາໃຊ້ທີ່ດິນ ບ້ານຕັ້ງອາໄລເໜືອ, ເມືອງນອງ, ແຂວງສະຫວັນນະເຂດ ສະບັບເດືອນ ຕຸລາ 2025.

ມາດຕາ 2 ມອບໃຫ້ຫ້ອງການທີ່ກ່ຽວຂ້ອງ ຈົ່ງຮັບຮູ້ ແລະ ຊີ້ນຳການຈັດຕັ້ງປະຕິບັດ ໄປຕາມແຜນທີ່ກຳນົດໄວ້ ແລະ ແຜນສະບັບນີ້ ເປັນນິຕິກຳຄຸ້ມຄອງ ເພື່ອຮັບປະກັນສິດໃນການນໍາໃຊ້ໃນອານາຄົດ.

ມາດຕາ 3 ອີງການປົກຄອງບ້ານ, ກຸ່ມບ້ານ ແລະ ປະຊາຊົນບັນດາເຜົ່າຈົ່ງຮັບຮູ້ ແລະ ພ້ອມກັນຈັດຕັ້ງປະຕິບັດ, ການຄຸ້ມຄອງ, ປົກປັກຮັກສາ ແລະ ນໍາໃຊ້ແຜນການດັ່ງກ່າວ ໃຫ້ຖືກຕ້ອງຕາມເປົ້າໝາຍ ແລະ ມີຄວາມຮັບປະກັນ ທາງດ້ານການປົກປັກຮັກສາສະພາບແວດລ້ອມ, ລະບົບນິເວດກະສິກຳ ແລະ ປ່າໄມ້, ທຸກການປ່ຽນແປງ ຫຼື ການຫັນປ່ຽນປະເພດການນໍາໃຊ້ທີ່ດິນ ຈະຕ້ອງໄດ້ຜ່ານການພິຈາລະນາ ແລະ ອະນຸຍາດ ຈາກຂະແໜງການທີ່ກ່ຽວ ຂ້ອງຕາມລະບຽບກົດໝາຍກຳນົດ.

ມາດຕາ 4 ຂໍ້ຕົກລົງສະບັບນີ້ ມີຜົນສັກສິດ ແລະ ນໍາໃຊ້ໄດ້ ນັບແຕ່ວັນລົງລາຍເຊັນເປັນຕົ້ນໄປ.

 ເຈົ້າເມືອງ ນອງ



ພູໂຮງ ອຸ່ນທະວີ

## ຄຳນຳ

ໃນສະພາບການນຳໃຊ້ທີ່ດິນໃນປະຈຸບັນຂອງປະເທດເຮົາ ແມ່ນເລັ່ງໃສ່ຍຸດທະສາດແຜນພັດທະນາເສດຖະກິດ-ສັງຄົມໂດຍສະເພາະການເປີດໂອກາດໃຫ້ນັກລົງທຶນແມ່ນມີຄວາມຕ້ອງການທີ່ດິນ, ຈຶ່ງມີຜົນກະທົບໂດຍກົງຕໍ່ກັບທີ່ດິນເປັນຕົ້ນວ່າ: ມູນຄ່າທີ່ດິນມີການປ່ຽນແປງ, ເກີດມີປະກົດການຈັບຈອງດິນແບບຊະຊາຍໂດຍບໍ່ໄດ້ຮັບອະນຸຍາດ, ມີການບຸກລຸກເຂົ້າເຂດປ່າສະຫງວນ, ປະຈຸບັນນີ້ການນຳໃຊ້ທີ່ດິນ ສ່ວນຫລາຍແມ່ນຍັງບໍ່ໄດ້ຜ່ານການສຳຫລວດຈັດສັນຢ່າງຖືກຕ້ອງ, ເຮັດໃຫ້ຄວາມອຸດົມສົມບູນຂອງທີ່ດິນ, ປ່າໄມ້ ແລະ ແຫລ່ງນ້ຳ, ນັບມື້ ນັບເຊື່ອມໂຊມອັນໄດ້ສົ່ງຜົນກະທົບທາງກົງ ແລະ ທາງອ້ອມຕໍ່ການດຳລົງຊີວິດຂອງປະຊາຊົນ ໂດຍສະເພາະຢູ່ເຂດຊົນນະບົດ. ດັ່ງນັ້ນ, ພັກ-ລັດ ເຫັນໄດ້ຄວາມສຳຄັນຈຶ່ງໄດ້ກຳນົດແຜນງານການຈັດສັນທີ່ດິນຂັ້ນຈຸລະພາກຂັ້ນບ້ານ ແລະ ກຸ່ມບ້ານ ເພື່ອແນ່ໃສ່ເປົ້າໝາຍເຮັດໃຫ້ທຸກຄົນໄດ້ມີທີ່ດິນເພື່ອຄອບຄອງ ແລະ ເປັນຫົນຮອນໃນການແກ້ໄຂຄວາມທຸກຍາກຂອງຕົນເອງ. ໄປຄຽງຄູ່ກັນນັ້ນກໍ່ເປັນການວາງແຜນຈັດສັນພື້ນທີ່ການນຳໃຊ້ທີ່ດິນໃຫ້ເຂົ້າລະບົບເພື່ອການຄຸ້ມຄອງ, ປົກປັກຮັກສາ ຫລື ປົກປ້ອງຊັບສິມບັດທີ່ເປັນຂອງສ່ວນລວມຂອງບ້ານ ຫລື ກຸ່ມບ້ານທີ່ມີຄວາມຈຳເປັນຕ້ອງໄດ້ສະຫງວນ ຫລື ມີຄວາມຈຳເປັນຕ້ອງນຳໃຊ້ເພື່ອຜົນປະໂຫຍດຂອງທຸກຄົນ. ການວາງແຜນຈັດສັນການນຳໃຊ້ທີ່ດິນຂັ້ນບ້ານຍັງເປັນການຂຶ້ນທະບຽນ ຊຶ່ງຈະເປັນເຄື່ອງມືໃນການຄຸ້ມຄອງ ແລະ ປ້ອງກັນຫລືຫຼຸດຜ່ອນຕໍ່ການປ່ຽນແປງເປົ້າໝາຍການນຳໃຊ້ທີ່ດິນ ຫລື ການປ່ຽນໂອນສິດຄອບຄອງທີ່ດິນທີ່ບໍ່ໄປຕາມລະບຽບກົດໝາຍກຳນົດໄວ້.

ແຜນຈັດສັນການນຳໃຊ້ທີ່ດິນຂັ້ນບ້ານສະບັບນີ້ ໄດ້ສ້າງຂຶ້ນຈາກການລວບລວມຄວາມຮູ້, ຄວາມສາມາດ, ການສະສົມປະສົບການ, ການໄດ້ຟັງຄຳຄິດຄຳເຫັນຂອງບັນດາທ່ານ ຜ່ານກອງປະຊຸມສຳມະນາກ່ຽວກັບບັນຫາທີ່ດິນ, ຊັບພະຍາກອນທຳມະຊາດ ແລະ ສິ່ງແວດລ້ອມ ແລະ ການລົງປະຕິບັດຕົວຈິງໃນການວາງແຜນຈັດສັນທີ່ດິນຂັ້ນຈຸລະພາກຂອງເມືອງນອງ ຈຶ່ງໄດ້ລວບລວມ ແລະ ຖອດຖອນບົດຮຽນ ຂຽນອອກມາເປັນຄູ່ມືເພື່ອເປັນທິດທາງ ແລະ ຂໍ້ແນະນຳໃນການຈັດຕັ້ງປະຕິບັດແຜນການຈັດສັນທີ່ດິນຂັ້ນຈຸລະພາກໃຫ້ແກ່ພະນັກງານວາງແຜນຈັດສັນຂັ້ນແຂວງ, ຂັ້ນເມືອງ ແລະ ຂັ້ນບ້ານ, ຍັງເປັນທິດທາງໃນການຄົ້ນຄວ້າ ແລະ ຜັນຂະຫຍາຍແນວຄວາມຄິດໄປສູ່ອັນລະອຽດຂອງພາກສ່ວນທີ່ກ່ຽວຂ້ອງຕ່າງໆ ໃນການພິຈາລະນາແກ້ໄຂບັນຫາໃນການນຳໃຊ້ທີ່ດິນ ແລະ ຊັບພະຍາກອນທຳມະຊາດໃຫ້ມີຄວາມຍືນຍົງ ແລະ ມີປະສິດທິຜົນ. ຄຽງຄູ່ກັນນີ້ແຜນດັ່ງກ່າວອາດຍັງມີຈຸດອ່ອນ ຫລື ມີຂໍ້ບົກຜ່ອງຫລາຍຢ່າງ ຊຶ່ງມີຄວາມຈຳເປັນ ຕ້ອງໄດ້ມີການປັບປຸງໃຫ້ມີຄວາມສົມບູນ ແລະ ຄົບຖ້ວນໃນຕໍ່ໜ້າ. ຫວັງຢ່າງຍິ່ງວ່າຈະໄດ້ຮັບການປະກອບຄຳຄິດຄຳເຫັນຄຳຕິຊົມຈາກບັນດາທ່ານທີ່ມີບົດຮຽນ ແລະ ປະສົບການທີ່ກ່ຽວຂ້ອງກັບການວາງແຜນນຳໃຊ້ທີ່ດິນ ແລະ ຊັບພະຍາກອນທຳມະຊາດ ເພື່ອຊ່ວຍໃນການປັບປຸງໃຫ້ດີຂຶ້ນຕໍ່ວຽກງານການວາງແຜນຄຸ້ມຄອງປົກປັກຮັກສາ ແລະ ນຳໃຊ້ທີ່ດິນ ແລະ ຊັບພະຍາກອນທຳມະຊາດໃນປະເທດເຮົາໃຫ້ຍືນຍົງດ້ວຍຄວາມນັບຖື.

ຕາງໜ້າຫ້ອງການກະສິກຳ ແລະ ສິ່ງແວດລ້ອມເມືອງນອງ ແຂວງສະຫວັນນະເຂດ ຂໍສະແດງຄວາມຂອບໃຈເປັນຢ່າງຍິ່ງມາຍັງຄະນະຮັບຜິດຊອບ ແລະ ທຸກພາກສ່ວນທີ່ກ່ຽວຂ້ອງທີ່ໄດ້ສຸມເຫືອແຮງ, ສະຕິປັນຍາ ແລະ ຄວາມເປັນເຈົ້າການປະກອບສ່ວນໃນການແບ່ງປັນຄວາມຮູ້ ແລະ ຂໍ້ມູນຂ່າວສານໃນການ ສ້າງແຜນຈັດສັນການນຳໃຊ້ທີ່ດິນຂັ້ນບ້ານ ສະບັບນີ້. ພິເສດຂໍສະແດງຄວາມຂອບໃຈ ມາຍັງ ກົມຊັບພະຍາກອນນ້ຳ, ກະຊວງ ກະສິກຳ ແລະ ສິ່ງແວດລ້ອມ, ພະແນກກະສິກຳ ແລະ ສິ່ງແວດລ້ອມແຂວງສະຫວັນນະເຂດ ແລະ ອົງການປົກຄອງເມືອງນອງ ພາຍ

ໃຕ້ໂຄງການຄຸ້ມຄອງຊັບພະຍາກອນນ້ຳແບບເຊື່ອມສານ ແລະ ການປັບຕົວບົນພື້ນຖານລະບົບເວດໃນອ່າງຮັບນ້ຳເຊ ບັ້ງຫຽງ ແລະ ຕົວເມືອງຫຼວງພະບາງ (IWRM-EbA Project) ທີ່ໄດ້ຮັບການສະໜັບສະໜູນຈາກກອງທຶນສິ່ງ ແວດລ້ອມໂລກ (GEF) ແລະ ອົງການສະຫະປະຊາຊາດເພື່ອການພັດທະນາ (UNDP) ທີ່ໄດ້ປະກອບສ່ວນ ດ້ານວິຊາການ ແລະ ທຶນຮອນເຂົ້າໃນການສ້າງແຜນຈັດສັນການນໍາໃຊ້ທີ່ດິນຂັ້ນບ້ານສະບັບນີ້ ແລະ ຫວັງຢູ່າງຍິ່ງວ່າ ບັນດາທ່ານຈະສືບຕໍ່ໃຫ້ການສະໜັບສະໜູນ ແລະ ປະກອບສ່ວນຢູ່າງຕັ້ງໜ້າເຂົ້າໃນການຈັດຕັ້ງປະຕິບັດແຜນຈັດສັນ ການນໍາໃຊ້ທີ່ດິນບ້ານສະວີ ສະບັບນີ້ໃຫ້ບັນລຸຕາມເປົ້າໝາຍທີ່ວາງໄວ້ຢູ່າງມີປະສິດທິພາບ ແລະ ມີປະສິດທິຜົນ.

## ສັງລວມຫຍໍ້

ບ້ານຕັງອາໄລເໜືອ ຕັ້ງຢູ່ທາງທິດໃຕ້ຂອງເມືອງນອງ, ແຂວງສະຫວັນນະເຂດ ຫ່າງຈາກເທດສະບານເມືອງ ປະມານ 32 ກິໂລແມັດ, ມີເນື້ອທີ່ທັງໝົດ 1,362.4778 ເຮັກຕາ ເຊິ່ງມີເຂດແດນຕິດຈອດກັບບັນດາບ້ານຂອງເມືອງ ນອງ ດັ່ງຂໍ້ມູນລະອຽດລຸ່ມນີ້: ທິດເໜືອຕິດກັບບ້ານຕັງອາໄລນ້ຳ, ທິດຕາເວັນອອກຕິດກັບບ້ານຕັງອາໄລ (ຕັງ ອາໄລ- ລະແບງວິລະຊິນ), ທິດໃຕ້ຕິດກັບບ້ານຕານປະໂຕ້ຍ ແລະ ບ້ານແສນ ແລະ ທິດຕາເວັນຕົກຕິດກັບບ້ານຕານ ປະໂຕ້ຍ ແລະ ບ້ານປໍ.

ບ້ານຕັງອາໄລເໜືອ ມີ 1 ຊົນເຜົ່າຄື: ຊົນເຜົ່າຕະໂອ້ຍ ແລະ ນັບຖືສາສະໜາຜີ, ປະກອບ ມີ 76 ຫຼັງຄາເຮືອນ, ມີ 103 ຄອບຄົວ, ມີພົນລະເມືອງທັງໝົດ 459 ຄົນ, ຍິງ 226 ຄົນ. ຊາວບ້ານປະກອບອາຊີບກະສິກໍາເປັນຕົ້ນຕໍຄື: ແມ່ນຍຶດຖືເອົາການເຮັດນາ, ເຮັດໄຮ່ເຂົ້າ ແລະ ປູກມັນຕົ້ນ ແຫຼ່ງລາຍຮັບຂອງປະຊາຊົນພາຍໃນບ້ານ ແມ່ນມາຈາກ 2 ແຫຼ່ງຕົ້ນຕໍ ຄື: ແມ່ນອາຊີບເຮັດນາ, ເຮັດໄຮ່, ປູກມັນຕົ້ນເປັນຕົ້ນຕໍ ແລະ ອື່ນໆ.

ແຜນຈັດສັນການນໍາໃຊ້ທີ່ດິນຂັ້ນບ້ານ ບ້ານຕັງອາໄລເໜືອ ປະກອບມີ 6 ປະເພດການນໍາໃຊ້ຫຼັກ ຊຶ່ງປະກອບ ມີດັ່ງນີ້: ເຂດທີ່ດິນກະສິກໍາ ມີເນື້ອທີ່ 307,840 ເຮັກຕາ, ກວມເອົາ 22.59% (ໃນນັ້ນ, ດິນນາ ແລະ ດິນປູກພືດ ກະສິກໍາທົ່ວໄປ), ເຂດດິນປູກສ້າງ ມີເນື້ອທີ່ 28.595 ເຮັກຕາ, ກວມເອົາ 2.10% (ໃນນັ້ນ, ມີດິນປູກສ້າງບຸກຄົນ, ດິນ ປູກສ້າງລັດ ແລະ ດິນແຮ່ຂະຫຍາຍປູກສ້າງ), ທີ່ດິນວັດທະນະທໍາ ມີເນື້ອທີ່ 28,19 ເຮັກຕາ, ກວມເອົາ 2.07% (ໃນນັ້ນ, ມີປ່າມະເຫສັກ ແລະ ປ່າຊ້າ), ເຂດດິນປ່າໄມ້ ມີເນື້ອທີ່ 931,91 ເຮັກຕາ, ກວມເອົາ 68.40 (ໃນນັ້ນ, ມີປ່າຊົມໃຊ້ທົ່ວໄປ, ປ່າພື້ນຟູ ແລະ ປ່າປູກໄມ້ອຸດສາຫະກໍາ), ທີ່ດິນຄົມມະນາຄົມ 8,95 ເຮັກຕາ, ກວມເອົາ 0,66% (ໃນນັ້ນ, ມີເສັ້ນທາງພາຍໃນບ້ານ, ທາງເຊື່ອມຕໍ່ລະຫວ່າງບ້ານ, ດິນສະຫງວນທາງ) ແລະ ທີ່ດິນບໍລິເວນນໍ້າ ມີເນື້ອທີ່ 56.991 ເຮັກຕາ, ກວມເອົາ 4.18% (ໃນນັ້ນ, ເຊລະນອງ, ຫ້ວຍປ່ອນ, ຫ້ວຍຕະບອນ, ຫ້ວຍລະວໍ, ຫ້ວຍເກາະ ແລະ ດິນ ສະຫງວນແຄມນໍ້າ).

ພາຍຫຼັງຖືກຮັບຮອງ ແລະ ປະກາດນໍາໃຊ້ແຜນຈັດສັນການນໍາໃຊ້ທີ່ດິນຂັ້ນບ້ານດັ່ງກ່າວ ຈະໄດ້ລິເລີ່ມວຽກ ການຕິດຕາມ-ກວດກາ ຄວາມຖືກຕ້ອງເໝາະສົມຕາມແຜນຈັດສັນທີ່ວາງໄວ້. ເຊິ່ງພາກສ່ວນຮັບຜິດຊອບຫຼັກແມ່ນ ຫ້ອງການກະສິກໍາ ແລະ ສິ່ງແວດລ້ອມເມືອງຮ່ວມກັບຄະນະກຳມະການອະນຸລັກຂັ້ນບ້ານ ເຊິ່ງຈະໄດ້ມີແບບແຜນ ໃນການເຄື່ອນໄຫວກວດກາ ແລະ ລາດຕະເວນໃນເຂດເປົ້າໝາຍ ຫຼື ພື້ນທີ່ມີຄວາມສໍາຄັນໃນວຽກງານອະນຸລັກ ເຊັ່ນ: ເຂດວັງສະຫງວນສັດນໍ້າ, ເຂດປ່າໄມ້ຫວງຫ້າມເດັດຂາດ ແລະ ເຂດອື່ນໆທີ່ມີການຕິດຕັ້ງຫຼັກໝາຍບອກຂອບ ເຂດຫວງຫ້າມ. ນອກຈາກນັ້ນ, ຍັງກວມລວມໄປເຖິງການກວດກາການນໍາໃຊ້ເຄື່ອງມືແບບດັບສູນໃນການຫາ ການລ່າສັດນໍ້າ-ສັດປ່າ ແລະ ການກະທໍາທີ່ເປັນການສູນເສຍຕໍ່ສະພາບແວດລ້ອມຫຼາຍເກີນໄປເປັນຕົ້ນ.

## ສາລະບານ

ຄຳນຳ.....	i
ສັງລວມຫຍໍ້.....	iii
ສາລະບານ.....	iv
ສາລະບານຕາຕະລາງ .....	vi
ສາລະບານຮບພາບ.....	vii
I. ຈຸດປະສົງ ແລະ ລະດັບຄາດໝາຍ.....	1
1.1. ຈຸດປະສົງ.....	1
1.2. ລະດັບຄາດໝາຍ.....	1
1.3. ຂັ້ນຕອນໃນການຈັດຕັ້ງປະຕິບັດ.....	2
1.3.1. ຂັ້ນຕອນເປີດກອງປະຊຸມຂັ້ນບ້ານ.....	2
1.3.2. ຂັ້ນຕອນສຳຫຼວດ ແລະ ແຕ້ມແຜນທີ່ .....	2
1.3.3. ຂັ້ນຕອນສັງລວມຂໍ້ມູນ ແລະ ສ້າງແຜນຈັດສັນການນຳໃຊ້ທີ່ດິນຂອງບ້ານ .....	2
1.4. ວິທີການຈັດຕັ້ງປະຕິບັດ ລວມທັງການນຳໃຊ້ Software ຫຼື Program ຕ່າງເຂົ້າຊ່ວຍ .....	2
II. ສະພາບລວມຂອງບ້ານ .....	4
2.1. ປະຫວັດຄວາມເປັນມາຂອງບ້ານ .....	4
2.2. ດ້ານການປົກຄອງ.....	5
2.3. ເຂດຄຸ້ມຄອງຂອງບ້ານ .....	5
2.4. ຂໍ້ມູນດ້ານເສດຖະກິດ-ສັງຄົມ.....	8
2.4.1. ການປະກອບອາຊີບ.....	8
2.4.2. ແຫລ່ງລາຍຮັບຂອງປະຊາຊົນ .....	8
2.4.3. ດ້ານການນຳໃຊ້ທີ່ດິນ.....	8
III. ການຈັດສັນການນຳໃຊ້ທີ່ດິນ.....	10
3.1. ການກຳນົດເຂດການນຳໃຊ້ທີ່ດິນຂອງບ້ານ.....	10
3.1.1. ການກຳນົດເຂດທີ່ດິນກະສິກຳ.....	10
3.1.2. ການກຳນົດເຂດທີ່ດິນປູກສ້າງ .....	10
3.1.3. ການກຳນົດທີ່ດິນວັດທະນາທຳ.....	10
3.1.4. ການກຳນົດທີ່ດິນປກສ-ປກຊ .....	10
3.1.5. ການກຳນົດທີ່ດິນປ່າໄມ້.....	10
3.1.6. ການກຳນົດເຂດທີ່ດິນອຸດສາຫະກຳ.....	10
3.1.7. ການກຳນົດທີ່ດິນຄົມມະນາຄົມ.....	10
3.1.8. ການກຳນົດທີ່ດິນບໍລິເວນນ້ຳ .....	10
IV. ທິດທາງການວາງແຜນພັດທະນາທີ່ດິນ.....	14
4.1. ທຳແຮງໃນການພັດທະນາຂອງບ້ານ.....	14
4.2. ການຈັດບຸລິມະສິດໂຄງການພັດທະນາທີ່ດິນຂອງບ້ານ.....	14
V. ລະບຽບການໃນການຄຸ້ມຄອງ, ປົກປັກຮັກສາ, ພັດທະນາ ແລະ ນຳໃຊ້ທີ່ດິນ .....	15
5.1. ການຄຸ້ມຄອງທີ່ດິນກະສິກຳ.....	15

5.2. ການຄຸ້ມຄອງທີ່ດິນປູກສ້າງ .....	15
5.3. ການຄຸ້ມຄອງທີ່ດິນວັດທະນາທຳ .....	15
5.4. ການຄຸ້ມຄອງທີ່ດິນປ່າໄມ້ .....	15
5.5. ການຄຸ້ມຄອງທີ່ດິນຄົມມະນາຄົມ .....	15
5.6. ການຄຸ້ມຄອງທີ່ດິນບໍລິເວນນ້ຳ .....	15
VI. ການຫັນປ່ຽນປະເພດທີ່ດິນ.....	16
VII. ກິນໄກການຄຸ້ມຄອງ ແລະ ຈັດຕັ້ງປະຕິບັດ.....	16
7.1. ການຈັດຕັ້ງ.....	16
7.2. ບຸກຄະລາກອນ.....	16
7.3. ໜ້າທີ່ ແລະ ຄວາມຮັບຜິດຊອບຂອງແຕ່ລະພາກສ່ວນ .....	16
7.4. ຂອບເຂດສິດ .....	17
7.5. ລະບອບແບບແຜນວິທີ່ເຮັດວຽກ.....	17
7.6. ການຕິດຕາມກວດກາ .....	17
ເອກະສານອ້າງອີງ .....	18
ເອກະສານຊ້ອນທ້າຍ .....	19
ເອກະສານຊ້ອນທ້າຍທີ່ 1: ແບບຟອມເກັບກຳຂໍ້ມູນເສດຖະກິດ-ສັງຄົມ ແລະ ການນຳໃຊ້ທີ່ດິນຂອງບ້ານຕັ້ງອາໄລ ເໜືອ.....	20
ເອກະສານຊ້ອນທ້າຍທີ່ 2: ບົດບັນທຶກຂອບເຂດການຄຸ້ມຄອງຂອງບ້ານ ແລະ ບ້ານອ້ອມຂ້າງທີ່ມີເຂດແດນຕິດກັນ .....	28
ເອກະສານຊ້ອນທ້າຍທີ່ 3: ບົດບັນທຶກກອງປະຊຸມກ່ຽວກັບການວາງແຜນຈັດສັນ, ການກຳນົດເຂດ ແລະ ການກຳນົດ ທີ່ດິນແຕ່ລະປະເພດ .....	32
ເອກະສານຊ້ອນທ້າຍທີ່ 4: ຂໍ້ຕົກລົງວ່າດ້ວຍການແຕ່ງຕັ້ງພະນັກງານເຂົ້າຮ່ວມການສຳຫຼວດຈັດສັນທີ່ດິນ 8 ປະເພດຂອງບ້ານເປົ້າໝາຍ 3 ບ້ານໃນເມືອງນອງ ແຂວງສະຫວັນນະເຂດ.....	35
ເອກະສານຊ້ອນທ້າຍທີ່ 5: ຂໍ້ຕົກລົງວ່າດ້ວຍ ການ ແຕ່ງຕັ້ງຄະນະຮັບຜິດຊອບຈັດສັນທີ່ດິນຂັ້ນບ້ານໃນ 3 ບ້ານເປົ້າ ໝາຍຂອງໂຄງການຄຸ້ມຄອງຊັບພະຍາກອນນ້ຳແບບເຊື່ອມສານ ແລະ ການປັບຕົວບົນພື້ນຖານລະບົບນິເວດໃນອ່າງ ຮັບນ້ຳເຊບັ້ງຫຽງ ແລະ ຕົວເມືອງຫຼວງ ພະບາງ ຄື: ບ້ານນອງວິໄລ, ບ້ານຕັ້ງອາໄລເໜືອ ແລະ ບ້ານສະວີ.....	36
ເອກະສານຊ້ອນທ້າຍທີ່ 6: ຂໍ້ຕົກລົງວ່າດ້ວຍການແຕ່ງຕັ້ງພະນັກງານລົງຕິດຕາມ, ຊຸກຍູ້ ແລະ ການເຄື່ອນ ໄຫວວຽກງານຂອງໂຄງການຄຸ້ມຄອງຊັບພະຍາກອນນ້ຳແບບເຊື່ອມສານ ແລະ ການປັບຕົວບົນພື້ນຖານລະບົບນິເວດໃນອ່າງ ຮັບນ້ຳເຊບັ້ງຫຽງ ແລະ ຕົວເມືອງ ຫຼວງພະບາງ ເພື່ອລົງສຳຫຼວດ, ເກັບກຳຂໍ້ມູນກ່ຽວກັບການຈັດສັນທີ່ດິນ 8 ປະ ເພດຢູ່ 3 ບ້ານເປົ້າໝາຍຂອງເມືອງນອງ ຄື: ບ້ານຕັ້ງອາໄລເໜືອ, ບ້ານນອງວິໄລ ແລະ ບ້ານສະວີ, ເມືອງນອງ ແຂວງ ສະຫວັນນະເຂດ.....	38
ເອກະສານຊ້ອນທ້າຍທີ່ 7: ໜັງສືສະເໜີຮັບຮອງແຜນຈັດສັນທີ່ດິນຂັ້ນບ້ານ .....	39

## ສາລະບານຕາຕະລາງ

ຕາຕະລາງທີ 1: ໄລຍະເວລາໃນການຈັດຕັ້ງປະຕິບັດແຕ່ລ່າມຕົ້ນຈົນສຳເລັດ.....	3
ຕາຕະລາງທີ 2: ເຄື່ອງມື ແລະ ອຸປະກອນຮັບໃຊ້ວຽກງານ.....	4
ຕາຕະລາງທີ 3: ຄ່າພິກັດ ບ້ານຕັງອາໄລເໜືອ ກັບບ້ານ ຕັງອາໄລນ້ຳ WGS 84.....	5
ຕາຕະລາງທີ 4: ຄ່າພິກັດບ້ານ ຕັງອາໄລເໜືອ ກັບບ້ານ ຕັງອາໄລ-ລະແບງວິລະຊິນ ກຸ່ມລະບົບ WGS 84.....	6
ຕາຕະລາງທີ 5: ຄ່າພິກັດບ້ານ ຕັງອາໄລເໜືອ ກັບບ້ານ ປະໂຕ້ຍໃຫຍ່ ກຸ່ມລະບົບ WGS 84.....	6
ຕາຕະລາງທີ 6: ຄ່າພິກັດບ້ານ ຕັງອາໄລເໜືອ ກັບ ບ້ານແສນ ກຸ່ມລະບົບ WGS 84.....	6
ຕາຕະລາງທີ 7: ຄ່າພິກັດບ້ານ ຕັງອາໄລເໜືອ ກັບ ບ້ານຕານປະໂຕ້ຍ ກຸ່ມລະບົບ WGS 84.....	7
ຕາຕະລາງທີ 8: ຄ່າພິກັດບ້ານ ຕັງອາໄລເໜືອ ກັບບ້ານ ບໍ ກຸ່ມລະບົບ WGS 84.....	7
ຕາຕະລາງທີ 9: ປູກພືດ ແລະ ສຳຮອງລົງມາແມ່ນລ້ຽງສັດ, ແລະ ອື່ນໆ.....	8
ຕາຕະລາງທີ 10: ເນື້ອທີ່ການນຳໃຊ້ທີ່ດິນປະຈຸບັນ, ບ້ານຕັງອາໄລເໜືອ, ເມືອງນອງ, ແຂວງສະຫວັນນະເຂດ.....	9
ຕາຕະລາງທີ 11: ເນື້ອທີ່ການຈັດສັນທີ່ດິນແຕ່ລະປະເພດ, ບ້ານ ຕັງອາໄລເໜືອ, ເມືອງນອງ ແຂວງສະຫວັນນະເຂດ.....	11
ຕາຕະລາງທີ 12: ສົມທຽບລະຫວ່າງເນື້ອທີ່ການນຳໃຊ້ທີ່ດິນປະຈຸບັນ ແລະ ເນື້ອທີ່ດິນຂອງແຜນທີ່ການຈັດສັນ.....	12

## ສາລະບານຮູບພາບ

ຮູບທີ 1: ສະພາບພມສັນຖານຂອງບ້ານຕັງອາໄລເໜືອ ເມືອງນອງ ແຂວງສະຫວັນນະເຂດ .....	5
ຮູບທີ 2: ແຜນທີ່ຂອບເຂດຄຸ້ມຄອງ ບ້ານຕັງອາໄລເໜືອ, ເມືອງນອງ, ແຂວງສະຫວັນນະເຂດ.....	8
ຮູບທີ 3: ແຜນທີ່ການນໍາໃຊ້ທີ່ດິນປະຈຸບັນ ຂອງ ບ້ານຕັງອາໄລເໜືອ , ເມືອງນອງ, ແຂວງສະຫວັນນະເຂດ .....	9
ຮູບທີ 4: ແຜນທີ່ ການຈັດສັນທີ່ດິນຂອງ ບ້ານຕັງອາໄລເໜືອ, ເມືອງນອງ, ແຂວງສະຫວັນນະເຂດ.....	12
ຮູບທີ 5: ສະແດງເຖິງຄວາມແຕກຕ່າງທາງດ້ານເນື້ອທີ່ ລະຫວ່າງ ການນໍາໃຊ້ດິນປະຈຸບັນ ແລະ ການຈັດສັນທີ່ດິນ ..	13
ຮູບທີ 6: ສະແດງເຖິງຄວາມແຕກຕ່າງການນໍາໃຊ້ດິນປະຈຸບັນ ແລະ ການຈັດສັນທີ່ດິນ.....	13

# I. ຈຸດປະສົງ ແລະ ລະດັບຄາດໝາຍ

## 1.1. ຈຸດປະສົງ

ຈຸດປະສົງຂອງການສຳຫຼວດວາງແຜນຈັດສັນ ແລະ ການນຳໃຊ້ທີ່ດິນ ແມ່ນປັດໃຈຫຼັກທີ່ສຳຄັນໃນລະບົບການຄຸ້ມຄອງ, ການປົກປັກຮັກສາ, ການພັດທະນາ ແລະ ການນຳໃຊ້ທີ່ດິນ ແລະ ຊັບພະຍາກອນທຳມະຊາດ, ທັງນີ້ກໍ່ເພື່ອເຮັດໃຫ້ການວາງແຜນຈັດສັນ ແລະ ການວາງແຜນການນຳໃຊ້ທີ່ດິນໃຫ້ມີການປະສົມປະສານຢ່າງກົມກຽວ ໂດຍພື້ນຖານກັບສະພາບຂອງພື້ນທີ່ໃນແຕ່ລະບ່ອນ ແລະ ໃຫ້ມີຄວາມດຸນດ່ຽງຂອງຊັບພະຍາກອນທຳມະຊາດ, ພ້ອມດຽວກັນກໍ່ຕ້ອງໃຫ້ສອດຄ່ອງກັບທິດທາງແຜນການພັດທະນາເສດຖະກິດ-ສັງຄົມຂອງແຕ່ລະເຂດ. ດັ່ງນັ້ນ, ຈຸດປະສົງຂອງການວາງແຜນສຳຫຼວດຈັດສັນທີ່ດິນຕ້ອງໄດ້ເລັ່ງໃສ່ໃນຂົງເຂດວຽກງານຫຼັກໆດັ່ງນີ້:

1. ເພື່ອຄຸ້ມຄອງ, ປົກປັກຮັກສາ, ພັດທະນາ ແລະ ນຳໃຊ້ທີ່ດິນ ແລະ ຊັບພະຍາກອນທຳມະຊາດໃຫ້ມີຄວາມຍືນຍົງຕະຫຼອດໄປ, ເຮັດໃຫ້ທີ່ດິນ ແລະ ຊັບພະຍາກອນທຳມະຊາດ ສາມາດນຳຜົນປະໂຫຍດສູງສຸດມາໃຫ້ປະເທດຊາດ.
2. ເພື່ອຫຼຸດຜ່ອນການຈັບຈອງທີ່ດິນ, ການບຸກລຸກທີ່ດິນປ່າໄມ້ແບບຊະຊາຍ, ການສວຍໂອກາດເອົາທີ່ດິນຂອງລັດມາເປັນທີ່ດິນສ່ວນບຸກຄົນ ແລະ ການອະນຸຍາດໃຫ້ເຊົ່າ ຫຼື ສຳປະທານທີ່ດິນຂອງລັດທີ່ມີເນື້ອທີ່ກ້ວາງ ຂວາງ ແລະ ຍາວນານ.
3. ເພື່ອຊຸກຍູ້ ແລະ ສົ່ງເສີມໃຫ້ແກ່ການລົງທຶນເຂົ້າໃນການພັດທະນາທີ່ດິນຢ່າງຮອບດ້ານຂອງນັກລົງທຶນພາຍໃນ ແລະ ຕ່າງປະເທດ.
4. ເພື່ອຈັດສັນ, ຈັດແບ່ງເຂດ, ຈັດແບ່ງປະເພດທີ່ດິນ ແລະ ສ້າງແຜນທີ່ນຳໃຊ້ທີ່ດິນໃນແຕ່ລະທ້ອງຖິ່ນ, ເຂດແຄ້ວນໃນຂອບເຂດທົ່ວປະເທດແລ້ວນຳສະເໜີໃຫ້ລັດຖະບານພິຈາລະນາ ແລະ ສະພາແຫ່ງຊາດຮັບຮອງເອົາ.

## 1.2. ລະດັບຄາດໝາຍ

1. ເຮັດໃຫ້ມີລະບົບການຄຸ້ມຄອງ, ການປົກປັກຮັກສາ, ການພັດທະນາ ແລະ ການນຳໃຊ້ທີ່ດິນ ແລະ ຊັບພະຍາກອນທຳມະຊາດຢ່າງເປັນເອກະພາບໃນຂອບເຂດທົ່ວປະເທດ ແລະ ເຮັດໃຫ້ມີລະບຽບຫຼັກການ ແລະ ມາດຕະການໃນການຕິດຕາມກວດກາການນຳໃຊ້ທີ່ດິນ.
2. ສ້າງເປັນແຜນທີ່ກຳນົດຂອບເຂດ ແລະ ປະເພດທີ່ດິນໃນແຕ່ລະທ້ອງຖິ່ນ, ເຂດແຄ້ວນແຫ່ງຊາດຕາມຫຼັກວິຊາການ ແລະ ລະບຽບກົດໝາຍ ຊຶ່ງມີຄວາມເປັນເອກະພາບກັບບັນດາຂະແໜງການທີ່ກ່ຽວຂ້ອງ ແລະ ອົງການປົກຄອງທ້ອງຖິ່ນໂດຍອີງຕາມຈຸດພິເສດ, ທ່າແຮງ ແລະ ເງື່ອນໄຂຕົວຈິງຂອງແຕ່ລະທ້ອງຖິ່ນ.
3. ຈັດຕັ້ງປະຕິບັດບັນດາລະບຽບກົດໝາຍຕ່າງໆທີ່ກ່ຽວຂ້ອງ ກັບການຄຸ້ມຄອງທີ່ດິນ, ຊັບພະຍາກອນທຳມະຊາດ ແລະ ສິ່ງແວດລ້ອມຢ່າງມີປະສິດທິຜົນ.
4. ເສີມຂະຫຍາຍຄວາມເປັນເຈົ້າການຂອງປະຊາຊົນບັນດາເຜົ່າໃນການຄຸ້ມຄອງ, ປົກປັກຮັກສາ ແລະ ນຳໃຊ້ທີ່ດິນເຂົ້າໃນການພັດທະນາ ແລະ ສ້າງຄວາມເຂັ້ມແຂງໃຫ້ແກ່ເສດຖະກິດ-ສັງຄົມໃຫ້ດີຂຶ້ນເປັນກ້າວໆ.
5. ເຮັດໃຫ້ບັນດາຂະແໜງການກ່ຽວຂ້ອງ ແລະ ອົງການປົກຄອງທ້ອງຖິ່ນຮັບຮູ້ໄດ້ຂອບເຂດໃນການຄຸ້ມຄອງ, ປົກປັກຮັກສາ, ພັດທະນາ, ນຳໃຊ້ທີ່ດິນ ແລະ ຊັບພະຍາກອນທຳມະຊາດຢ່າງຖືກຕ້ອງຕາມເປົ້າໝາຍ ແລະ ລະບຽບກົດໝາຍທີ່ວາງໄວ້.

ເພື່ອບັນລຸຕາມຈຸດປະສົງ ແລະ ທິດທາງຍຸດທະສາດທີ່ໄດ້ກ່າວມາຂ້າງເທິງນັ້ນໃນການຈັດຕັ້ງປະຕິບັດແມ່ນໃຫ້ທຸກໆພາກສ່ວນ ແລະ ຂະແໜງການທີ່ກ່ຽວຂ້ອງແຕ່ສູນກາງລົງຮອດທ້ອງຖິ່ນໃຫ້ເອົາໃຈໃສ່ສ້າງຄວາມເຂັ້ມແຂງຢ່າງຮອບດ້ານໃຫ້ອົງການຄຸ້ມຄອງທີ່ດິນເຊັ່ນວ່າ: ປັບປຸງກົງຈັກການຈັດຕັ້ງ, ປະກອບບຸກຄະລະກອນ, ສະໜອງ ງົບ

ປະມານ ແລະ ພາຫະນະອຸປະກອນຮັບໃຊ້ຕ່າງໆ ເພື່ອໃຫ້ຈັດຕັ້ງປະຕິບັດວຽກງານການສຳຫຼວດຈັດສັນ, ຈັດແບ່ງເຂດ, ຈັດແບ່ງປະເພດທີ່ດິນ, ສ້າງແຜນທີ່ນຳໃຊ້ທີ່ດິນ ແລະ ວາງແຜນຄຸ້ມຄອງປົກປັກຮັກສາ, ນຳໃຊ້ທີ່ດິນ ແລະ ຊັບພະຍາກອນທຳມະຊາດຢູ່ໃນແຕ່ລະທ້ອງຖິ່ນໄດ້.

### 1.3. ຂັ້ນຕອນໃນການຈັດຕັ້ງປະຕິບັດ

#### 1.3.1. ຂັ້ນຕອນເປີດກອງປະຊຸມຂັ້ນບ້ານ

ເພື່ອເຜີຍແຜ່ກ່ຽວກັບຈຸດປະສົງໃນການຈັດສັນທີ່ດິນຂັ້ນບ້ານ-ກຸ່ມບ້ານເພື່ອໃຫ້ປະຊາຊົນເຂົ້າໃຈໃນການຈັດຕັ້ງປະຕິບັດວຽກງານຈັດສັນທີ່ດິນ.

#### 1.3.2. ຂັ້ນຕອນສຳຫຼວດ ແລະ ແຕ້ມແຜນທີ່

1. ລົງພື້ນທີ່ເພື່ອກຳນົດຈຸດຂອບເຂດການຄຸ້ມຄອງບ້ານ, ແຕ່ລະບ້ານທີ່ມີຊາຍແດນຕິດຈອດກັນ ພ້ອມທັງເຮັດບົດບັນທຶກ.
2. ສ້າງແຜນທີ່ຂອບເຂດການຄຸ້ມຄອງບ້ານ ແລະ ສິ່ງຂໍ້ມູນຄຳເວົ້າ ແລະ ຄ່າພິກັດທາງດ້ານຂອບເຂດແຕ່ບ້ານໃຫ້ໜ່ວຍງານສັງລວມເພື່ອເຮັດບົດບັນທຶກຂອບເຂດການຄຸ້ມຄອງບ້ານ ລວມບ້ານທັງໝົດທີ່ມີຂອບເຂດການຄຸ້ມຄອງຕິດຈອດກັນ.
3. ລົງສຳຫຼວດຜັງທາງ ແລະ ປະເພດການນຳໃຊ້ທີ່ດິນຂອງບ້ານ.
4. ແຕ້ມ ແລະ ສ້າງແຜນທີ່ການນຳໃຊ້ທີ່ດິນໃນປະຈຸບັນ ແລະ ແຜນທີ່ຈັດສັນການນຳໃຊ້ທີ່ດິນຂອງບ້ານ ພ້ອມ ທັງສິ່ງຂໍ້ມູນທາງເນື້ອທີ່ຂອງດິນແຕ່ລະປະເພດໃຫ້ໜ່ວຍງານສັງລວມ ເພື່ອປະກອບໃນແຜນຈັດສັນການນຳໃຊ້ທີ່ດິນຂັ້ນບ້ານ.

#### 1.3.3. ຂັ້ນຕອນສັງລວມຂໍ້ມູນ ແລະ ສ້າງແຜນຈັດສັນການນຳໃຊ້ທີ່ດິນຂອງບ້ານ

1. ເກັບກຳຂໍ້ມູນເສດຖະກິດ-ສັງຄົມບ້ານ ແລະ ປະເພດການນຳໃຊ້ທີ່ດິນຂອງບ້ານ
2. ສ້າງບົດບັນທຶກຂອບເຂດການຄຸ້ມຄອງຂອງບ້ານລວມ ພ້ອມທັງ ສະເໜີການຕົກລົງ ແລະ ເຊັນເອົາຮັບຮອງເອົາບົດບັນທຶກຂອບເຂດແດນບ້ານ.
3. ສ້າງແຜນຈັດສັນການນຳໃຊ້ທີ່ດິນຂອງບ້ານ ແລະ ເຮັດບົດບັນທຶກເພື່ອສະເໜີການຮັບຮອງເອົາແຜນຈັດສັນການນຳໃຊ້ທີ່ດິນຂອງບ້ານ.
4. ສັງລວມຂໍ້ມູນທັງໝົດຂອງບ້ານເປັນຕົ້ນຂໍ້ມູນທາງດ້ານເອກະສານ ແລະ ຂໍ້ມູນການແຕ້ມ ເຂົ້າໃນຖານຂໍ້ມູນຂອງບ້ານ (Master Planning).

### 1.4. ວິທີການຈັດຕັ້ງປະຕິບັດ ລວມທັງການນຳໃຊ້ Software ຫຼື Program ຕ່າງເຂົ້າຊ່ວຍ

1. ຄູ່ມືການວາງແຜນຈັດສັນການນຳໃຊ້ທີ່ດິນຂັ້ນບ້ານ ແລະ ກຸ່ມບ້ານ
2. ບົດແນະນຳກ່ຽວກັບບາດກ້າວ ແລະ ຂັ້ນຕອນໃນການສຳຫຼວດວາງແຜນຈັດສັນ, ຈັດແບ່ງເຂດ ແລະ ຈັດແບ່ງປະເພດທີ່ດິນ.
3. ຄູ່ມືການນຳໃຊ້ GPS 65s
4. ຄູ່ມືການນຳໃຊ້ Program ArcMap 10.4
5. ຄູ່ມືການນຳໃຊ້ຊັ້ນເລເຢີໃນວຽກງານການຈັດສັນວາງແຜນການນຳໃຊ້ທີ່ດິນ (ສະບັບປັບປຸງໃໝ່)

ບັນດາໂປແກຣມທີ່ສໍາຄັນ

1. ໂປຣແກຣມ ArcMap 10.XX
2. ໂປຣແກຣມ MapSource
3. ໂປຣແກຣມ Google Earth
4. ໂປຣແກຣມ Microsoft Word & Excel
5. ໂປຣແກຣມ DNR Garmin.

ຕາຕະລາງທີ 1: ໄລຍະເວລາໃນການຈັດຕັ້ງປະຕິບັດແຕ່ເລີ່ມຕົ້ນຈົນສໍາເລັດ

ລຳດັບ	ໜ້າວຽກ	ພາກສ່ວນ
1	<ul style="list-style-type: none"> <li>• ເປີດກອງປະຊຸມ ສະເໜີຈຸດປະສົງຕໍ່ອຳນາດການປົກຄອງບ້ານ</li> <li>• ສະເໜີອະທິບາຍວິທີການ, ບາດກ້າວ, ຂັ້ນຕອນ ແລະ ເຜີຍແຜ່ລະບຽບການຕ່າງໆທີ່ກ່ຽວຂ້ອງກັບວຽກງານຈັດສັນທີ່ດິນຂັ້ນບ້ານ ເພື່ອໃຫ້ອົງການປົກຄອງ</li> <li>• ບ້ານໄດ້ຮັບຮູ້, ເຂົ້າໃຈແລະໃຫ້ຄວາມຮ່ວມມືໃນການຈັດຕັ້ງປະຕິບັດວຽກງານ</li> </ul>	<ul style="list-style-type: none"> <li>• ທີ່ມງານວິຊາການ</li> <li>• ອຳນາດການປົກຄອງບ້ານ</li> </ul>
2	<ul style="list-style-type: none"> <li>• ເກັບກຳຂໍ້ມູນຕາມແບບພິມສໍາພາດ ແຜນພັດທະນາເສດຖະກິດ-ສັງຄົມ ແລະ ການນໍາໃຊ້ທີ່ດິນຂອງບ້ານ</li> <li>• ປ້ອນຂໍ້ມູນຈາກແບບພິມເຂົ້າຖານຂໍ້ມູນໃຫ້ນໍາເອົາຂໍ້ມູນທີ່ເກັບກຳໄດ້ຈາກແຫຼ່ງຂໍ້ມູນຕ່າງໆ ເຂົ້າຖານຂໍ້ມູນຄອມພິວເຕີ</li> <li>• ແຈ້ງເຊັນອົງການປົກຄອງບ້ານອ້ອມຂ້າງ ທີ່ມີເຂດແດນຕິດກັບບ້ານທີ່ກຳລັງຈັດຕັ້ງປະຕິບັດ</li> </ul>	<ul style="list-style-type: none"> <li>• ທີ່ມງານວິຊາການ</li> <li>• ອຳນາດການປົກຄອງບ້ານ</li> </ul>
3	<ul style="list-style-type: none"> <li>• ເປີດກອງປະຊຸມ ເພື່ອກຳນົດເຂດຄຸ້ມຄອງບ້ານ, ບັນທຶກເປັນຂໍ້ຄວາມລະອຽດໃນແຕ່ລະທິດ, ໂດຍຕົກລົງເຫັນດີລະຫວ່າງບ້ານຕໍ່ບ້ານ ພ້ອມທັງ ເຊັນບົດບັນທຶກຮ່ວມກັນ</li> <li>• ລົງກວດກາພື້ນທີ່ເຂດຄຸ້ມຄອງຂອງບ້ານຕໍ່ບ້ານ ຕາມບົດບັນທຶກ ໂດຍນໍາໃຊ້ GPS ເກັບກຳຈຸດຄ່າພິກັດ</li> </ul>	<ul style="list-style-type: none"> <li>• ທີ່ມງານວິຊາການ</li> <li>• ອຳນາດການປົກຄອງບ້ານ</li> </ul>
4	<ul style="list-style-type: none"> <li>• ກຳນົດ ແລະ ສ້າງແຜນທີ່ເຂດຄຸ້ມຄອງຂອງບ້ານເຂົ້າໃນຖານຂໍ້ມູນຄອມພິວເຕີໃຫ້ຖືກຕ້ອງຕາມເຕັກນິກວິຊາການທີ່ໄດ້ກຳນົດໄວ້;</li> <li>• ຮັບຮອງ ແລະ ຍິ່ງຍືນເຂດຄຸ້ມຄອງບ້ານ, ໂດຍການນໍາຂໍ້ມູນທີ່ໄດ້ມາສ້າງບົດບັນທຶກ ແລະ ສ້າງແຜນທີ່ເຂດຄຸ້ມຄອງຂອງບ້ານລົງລາຍເຊັນຍິ່ງຍືນໃນແຕ່ລະບ້ານທີ່ມງານວິຊາການເຕັກນິກ, ຫ້ອງການ ຊຸສ ເມືອງ, ຮັບຮູ້ໂດຍທ່ານເຈົ້າເມືອງ</li> </ul>	<ul style="list-style-type: none"> <li>• ທີ່ມງານວິຊາການ</li> <li>• ອຳນາດການປົກຄອງບ້ານ</li> </ul>
5	<ul style="list-style-type: none"> <li>• ລົງສໍາຫຼວດເກັບກຳຂໍ້ມູນການນໍາໃຊ້ທີ່ດິນປະຈຸບັນຂອງບ້ານ ນໍາໃຊ້ເຄື່ອງມື GPS ແລະ ແບບພິມບັນທຶກພາກສະໜາມຂອງທີ່ມງານວິຊາການ</li> </ul>	<ul style="list-style-type: none"> <li>• ທີ່ມງານວິຊາການ</li> <li>• ອຳນາດການປົກຄອງບ້ານ</li> </ul>

6	<ul style="list-style-type: none"> <li>ສັງລວມຂໍ້ມູນແລະ ກຳນົດປະເພດທີ່ດິນປະຈຸບັນຂອງບ້ານ ປ້ອນຂໍ້ມູນທີ່ໄດ້ຈາກພາກສະໜາມ ເຂົ້າໃນຄອມພິວເຕີແຕ້ມແຜນທີ່ການນຳໃຊ້ທີ່ດິນປະຈຸບັນຂອງບ້ານ</li> <li>ກວດກາຄວາມລະອຽດທາງດ້ານເຕັກນິກຂອງແຜນທີ່, ຄິດໄລ່ ເນື້ອທີ່ປະເພດທີ່ດິນ, ສ້າງແຜນທີ່ການນຳໃຊ້ທີ່ດິນປະຈຸບັນ</li> </ul>	<ul style="list-style-type: none"> <li>ທີ່ມງານວິຊາການ</li> <li>ອຳນາດການປົກຄອງບ້ານ</li> </ul>
7	<ul style="list-style-type: none"> <li>ເປີດກອງປະຊຸມປຶກສາຫາລື ເພື່ອສ້າງແຜນຈັດສັນການນຳໃຊ້ທີ່ດິນລະຫວ່າງທີ່ມງານວິຊາການກັບອົງການຈັດຕັ້ງຂັ້ນບ້ານເພື່ອກຳນົດເຂດ ແລະ ປະເພດທີ່ດິນທີ່ຈະໄດ້ຈັດສັນນຳໃຊ້ທີ່ດິນໃນອະນາຄົດຂອງບ້ານ ພ້ອມທັງເຮັດບົດບັນທຶກ ແລະ ສ້າງແຜນທີ່ຈັດສັນການນຳໃຊ້ທີ່ດິນຂອງບ້ານ</li> <li>ເປີດກອງປະຊຸມ ຜ່ານແຜນຈັດສັນການນຳໃຊ້ທີ່ດິນຂອງບ້ານ ເພື່ອປະກອບຄຳເຫັນໃສ່ ຮ່າງແຜນຈັດສັນທີ່ດິນຂັ້ນບ້ານ ໃນເບື້ອງຕົ້ນ ພ້ອມທັງ ສ້າງບົດບັນທຶກຄວາມເປັນເອກະພາບ</li> </ul>	<ul style="list-style-type: none"> <li>ທີ່ມງານວິຊາການ</li> <li>ອຳນາດການປົກຄອງບ້ານ</li> </ul>

ຕາຕະລາງທີ 2: ເຄື່ອງມື ແລະ ອຸປະກອນຮັບໃຊ້ວຽກງານ

ລ/ດ	ບັນດາເຄື່ອງມື	ຈຳນວນ
1	ເຄື່ອງ Computer Notebook	2 ໜ່ວຍ
2	ເຄື່ອງ Printer	1 ຊຸດ
3	ກ້ອງຖ່າຍຮບ	1 ໜ່ວຍ
4	GPS Map 60,62,65	2 ໜ່ວຍ
5	LCD + ຈໍ	2 ໜ່ວຍ
6	ລົດໃຫ່ຍ	1 ຄັນ

## II. ສະພາບລວມຂອງບ້ານ

### 2.1. ປະຫວັດຄວາມເປັນມາຂອງບ້ານ

ບ້ານຕັ້ງອາໄລເໜືອ ເປັນບ້ານໜຶ່ງທີ່ສ້າງຕັ້ງຂຶ້ນໃນປີ 1975, ອີງຕາມການບອກເລົ່າ ຈາກເຖົ້າແກ່ແນວໂຮມ ບ້ານທ່າອິດມີ 15 ຫຼັງຄາເຮືອນ ທີ່ຍົກຍ້າຍມາແຕ່ບ້ານຕັ້ງອາໄລນ້ຳ ສາເຫດທີ່ຍົກຍ້າຍມາ ຍ້ອນຂາດທີ່ດິນປູກສ້າງ ແລະ ຂະຫຍາຍການຜະລິດ ແລະ ຈຳນວນຄອບຄົວດັ່ງກ່າວກໍ່ມີໄຮ່ນາຮົ່ວສວນຢູ່ເຂດນີ້ແລ້ວ, ຫຼັງຈາກນັ້ນກໍ່ມີການຂະຫຍາຍຕົວຂຶ້ນ, ໃນປະຈຸບັນມີ 76 ຫຼັງຄາເຮືອນ 103 ຄອບຄົວ (ແຫຼ່ງຂໍ້ມູນ: ການສຳພາດນາຍບ້ານ ແລະ ເຖົ້າແກ່ແນວໂຮມບ້ານ).



ພາບຖ່າຍໂດຍ: ທີມງານໂຄງການ IWRM-EbA

ຮູບທີ່ 1: ສະພາບພມສັນຖານຂອງບ້ານຕັງອາໄລເໜືອ ເມືອງນອງ ແຂວງສະຫວັນນະເຂດ

**2.2. ດ້ານການປົກຄອງ**

ບ້ານຕັງອາໄລເໜືອ ຕັ້ງຢູ່ທາງທິດໃຕ້ຂອງເມືອງນອງ, ແຂວງສະຫວັນນະເຂດ ຫ່າງຈາກເທດສະບານເມືອງ ປະມານ 32 ກິໂລແມັດ, ມີເນື້ອທີ່ທັງໝົດ 1,362.4778 ເຮັກຕາ, ມີເຊິ່ງມີເຂດແດນຕິດຈອດກັບບັນດາບ້ານຂອງ ເມືອງນອງ ດັ່ງຂໍ້ມູນລະອຽດລຸ່ມນີ້: ທິດເໜືອຕິດກັບບ້ານຕັງອາໄລນ້ຳ, ທິດຕາເວັນອອກຕິດກັບບ້ານຕັງອາໄລ (ຕັງ ອາໄລ-ລະແບງວິລະຊິນ), ທິດໃຕ້ຕິດກັບບ້ານຕານປະໂຕ້ຍ ແລະ ບ້ານແສນ ແລະ ທິດຕາເວັນຕົກ: ຕິດກັບບ້ານ ຕານປະໂຕ້ຍ ແລະ ບ້ານປໍ.

**2.3. ເຂດຄຸ້ມຄອງຂອງບ້ານ**

ບ້ານຕັງອາໄລເໜືອ ມີຂອບເຂດຄຸ້ມຄອງຕິດກັບບ້ານຕ່າງໆຄື:

- ❖ ທິດເໜືອ ຕິດກັບ ບ້ານຕັງອາໄລນ້ຳ

ບ້ານຕັງອາໄລເໜືອ ຕິດກັບ ບ້ານຕັງອາໄລນ້ຳ: ເລີ່ມແຕ່ໜອງຂາວ ຫາ ຫ້ວຍຂະຫຍອງຕໍ່ໃສ່ດິນປ່າຊ້າບ້ານຕັງ ອາໄລນ້ຳ.

ຕາຕະລາງທີ 3: ຄ່າພິກັດ ບ້ານຕັງອາໄລເໜືອ ກັບບ້ານ ຕັງອາໄລນ້ຳ WGS 84

ຄ່າພິກັດ GPS (ລະບົບ WGS 84)				
ລຳດັບ	E	N	ໄລຍະ (m)	ຊື່ຈຸດ
1	661595	1805256	0	ໜອງຂາວ
2	661616	1805640	1417	ຫ້ວຍຂະຫຍອງ

3	661855	1805734	728	ປາຊ້າຕັງອາໄລນ້ຳ
4	664285	1804998	669	ປາກຫ້ວຍອາດອນ
<b>ລວມໄລຍະ</b>			<b>2814</b>	

ແຫຼ່ງຂໍ້ມູນ: ອຳນາດການປົກຄອງບ້ານ ແລະ ການວິເຄາະທີ່ມງານ ປີ 2025, ອ້າງອີງມາຈາກຂໍ້ມູນຈັດສັນຈຸລະພາກ ປີ 2010-2011

❖ **ທິດຕາເວັນອອກ: ບ້ານຕັງອາໄລເໜືອ ຕິດກັບ ບ້ານຕັງອາໄລ-ລະແບງວິລະຊົນ ແລະ ບ້ານປະໂຕ່ຍໃຫຍ່**

ບ້ານຕັງອາໄລເໜືອ ຕິດກັບ ບ້ານຕັງອາໄລລະແບງວິລະຊົນ: ເລີ່ມແຕ່ເຊລະນອງ ລຽບປາມະເຫສັກບ້ານຕັງອາໄລເໜືອ ເລາະມາຮອດຫ້ວຍລະວໍ ຫາທາງຫຼວງຂອງບ້ານຕັງອາໄລເໜືອ ເລາະມາໃສປາກຫ້ວຍອາດອນຕິກໃສ່ຫ້ວຍລະວໍ.

ຕາຕະລາງທີ 4: ຄ່າພິກັດບ້ານ ຕັງອາໄລເໜືອ ກັບບ້ານ ຕັງອາໄລ-ລະແບງວິລະຊົນ ກຸ່ມລະບົບ WGS 84

ຄ່າພິກັດ GPS (ລະບົບ WGS 84)				
ລຳດັບ	E	N	ໄລຍະ (m)	ຊື່ຈຸດ
1	662592	1805938	0	ປາມາເຫສັກຕັງອາໄລເໜືອ
2	663765	1805333	1491	ຫ້ວຍລະວໍ-ທາງຫຼວງ
3	664282	1805000	669	ປາກຫ້ວຍອາດອນ
<b>ລວມໄລຍະ</b>			<b>2160</b>	

ບ້ານຕັງອາໄລເໜືອຕິດກັບບ້ານປະໂຕ່ຍໃຫຍ່: ເລີ່ມແຕ່ປາກຫ້ວຍອາດອນ ທີ່ຕິກໃສ່ຫ້ວຍລະວໍ ເນັ່ງໄປຫາເຊລະນອງ ລຽບຕາມເຊລະນອງ ລົງໄປຫາກ້ຳໄຕ້ປາກຫ້ວຍເກາະ ຕິກໃສ່ເຊລະນອງ.

ຕາຕະລາງທີ 5: ຄ່າພິກັດບ້ານ ຕັງອາໄລເໜືອ ກັບບ້ານ ປະໂຕ່ຍໃຫຍ່ ກຸ່ມລະບົບ WGS 84

ຄ່າພິກັດ GPS (ລະບົບ WGS 84)				
ລຳດັບ	E	N	ໄລຍະ (m)	ຊື່ຈຸດ
1	664282	1805000	0	ປາກຫ້ວຍອາດອນ
2	662693	1804903	2225	ກາງເຊລະນອງ
3	661347	1802217	3517	ເຊລະນອງປາກຫ້ວຍເກາະ
<b>ລວມໄລຍະ</b>			<b>5742</b>	

ແຫຼ່ງຂໍ້ມູນ: ອຳນາດການປົກຄອງບ້ານ ແລະ ການວິເຄາະທີ່ມງານ ປີ 2025, ອ້າງອີງມາຈາກຂໍ້ມູນຈັດສັນຈຸລະພາກ ປີ 2010-2011

❖ **ທິດໃຕ້: ຕິດກັບ ບ້ານແສນ ແລະ ບ້ານຕານປະໂຕ່ຍ**

ບ້ານຕັງອາໄລເໜືອ ຕິດກັບ ບ້ານແສນ: ເລີ່ມຈາກປາກຫ້ວຍເກາະ ເລາະຂຶ້ນສຸດຮອດຫ້ວຍຕະປອນ.

ຕາຕະລາງທີ 6: ຄ່າພິກັດບ້ານ ຕັງອາໄລເໜືອ ກັບ ບ້ານແສນ ກຸ່ມລະບົບ WGS 84

ຄ່າພິກັດ GPS (ລະບົບ WGS 84)				
ລຳດັບ	E	N	ໄລຍະ m	ຊື່ຈຸດ
1	661347	1802217	0	ເຊລະນອງປາກຫ້ວຍເກາະ

2	660464	1802043	1133	ຫ້ວຍຕະປອນ
<b>ລວມໄລຍະ</b>			<b>1133</b>	

**ບ້ານຕັງອາໄລເໜືອຕິດກັບບ້ານຕາມປະໂຕ້ຍ:** ເລີ່ມຈາກຫ້ວຍຕະປອນແດນບ້ານແສນ ເລາະຂຶ້ນໃສ່ຫ້ວຍລຳປັກ ເລາະໄປໃສ່ພ່າຫຍ້າ ຜ່ານໂຄກກະເຢິນ ໄປໃສ່ຍອດຫ້ວຍຕະຫຼຍ.

ຕາຕະລາງທີ 7: ຄ່າພິກັດບ້ານ ຕັງອາໄລເໜືອ ກັບ ບ້ານຕາມປະໂຕ້ຍ ກຸ່ມລະບົບ WGS 84

<b>ຄ່າພິກັດ GPS (ລະບົບ WGS 84)</b>				
ລຳດັບ	E	N	ໄລຍະ m	ຊື່ຈຸດ
1	660464	1802043	0	ຫ້ວຍຕະປອນ
2	659120	1802009	1588	ຫ້ວຍລຳປັກ
3	659238	1801387	686	ພ່າຫຍ້າ
4	657305	1800632	2469	ໂຄກກະເຢິນ
<b>ລວມໄລຍະ</b>				

ແຫຼ່ງຂໍ້ມູນ: ອຳນາດການປົກຄອງບ້ານ ແລະ ການວິເຄາະທີມງານ ປີ 2025, ອ້າງອີງມາຈາກຂໍ້ມູນຈັດສັນຈຸລະພາກ ປີ 2010-2011

**❖ ທິດຕາເວັນຕົກ: ບ້ານຕັງອາໄລເໜືອ ຕິດກັບ ບ້ານ ບໍ່**

ບ້ານ ຕັງອາໄລເໜືອ ຕິດກັບບ້ານ ບໍ່: ແມ່ນເລີ່ມຈາກທາງເກົ້າຫາພູຊະຊາຍ ອອກທາງຫຼວງເມືອງເລາະມາໃສ່ຫ້ວຍຕະບອນ.

ຕາຕະລາງທີ 8: ຄ່າພິກັດບ້ານ ຕັງອາໄລເໜືອ ກັບບ້ານ ບໍ່ ກຸ່ມລະບົບ WGS 84

<b>ຄ່າພິກັດ GPS (ລະບົບ WGS 84)</b>				
ລຳດັບ	E	N	ໄລຍະ (m)	ຊື່ຈຸດ
1	657140	1800826	0	ທາງເກົ້າ
2	657277	1801476	970	ພູຊະຊາຍ
3	658245	1802574	1697	ທາງຫຼວງເມືອງ
4	660725	1804993	4174	ຫ້ວຍຕະບອນ
<b>ລວມໄລຍະ</b>			<b>6841</b>	

ແຫຼ່ງຂໍ້ມູນ: ອຳນາດການປົກຄອງບ້ານ ແລະ ການວິເຄາະທີມງານ ປີ 2025, ອ້າງອີງມາຈາກຂໍ້ມູນຈັດສັນຈຸລະພາກ ປີ 2010-2011



ແຜນທີ່ ເຂດຄຸ້ມຄອງ ບ້ານຕັງອາໄລເໜືອ ເມືອງນອງ ແຂວງສະຫວັນນະເຂດ  
Map of the Management Area of TangAlaineua, Village, Nong District, Savannakhet Province

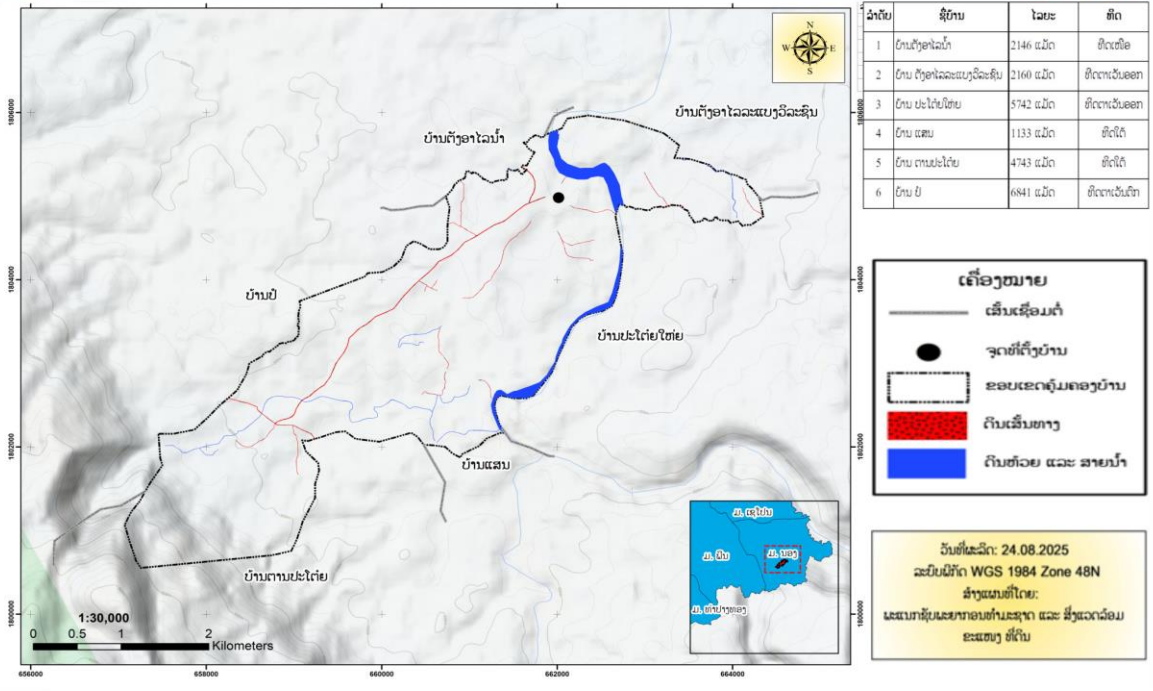

ແຫຼ່ງຂໍ້ມູນ: ພະແນກຊັບພະຍາກອນທຳມະຊາດ ແລະ ສິ່ງແວດລ້ອມແຂວງ, ປີ 2025)  
ຮູບທີ 2: ແຜນທີ່ຂອບເຂດຄຸ້ມຄອງ ບ້ານຕັງອາໄລເໜືອ, ເມືອງນອງ, ແຂວງສະຫວັນນະເຂດ

2.4. ຂໍ້ມູນດ້ານເສດຖະກິດ-ສັງຄົມ

2.4.1. ການປະກອບອາຊີບ

ປະຊາຊົນສ່ວນໃຫຍ່ຂອງບ້ານຕັງອາໄລເໜືອ ແມ່ນຍຶດຖືເອົາການເຮັດນາ, ເຮັດໄຮ່ ແລະ ປູກມັນຕົ້ນ.

ຕາຕະລາງທີ 9: ປູກພືດ ແລະ ສຳຮອງລົງມາແມ່ນລ້ຽງສັດ ແລະ ອື່ນໆ

ລ/ດ	ການປະກອບອາຊີບ	ຈຳນວນຄົນ	ໝາຍເຫດ
01	ເຮັດນາ, ເຮັດສວນ	182	
03	ກຳມະກອນ	18	
04	ພະນັກງານລັດ	2	
05	ນັກຮຽນ, ນັກສຶກສາ	115	
06	ອາຊີບອື່ນໆ	0	ບໍ່ມີ
ລວມທັງໝົດ		317	

2.4.2. ແຫລ່ງລາຍຮັບຂອງປະຊາຊົນ

ແຫຼ່ງລາຍຮັບຂອງປະຊາຊົນພາຍໃນບ້ານ ແມ່ນມາຈາກ 2 ແຫຼ່ງຕົ້ນຕໍຄື: ແມ່ນອາຊີບເຮັດນາ, ປູກມັນຕົ້ນ ແລະ ອື່ນໆ.

2.4.3. ດ້ານການນຳໃຊ້ທີ່ດິນ

ສະພາບການນຳໃຊ້ທີ່ດິນໃນປະຈຸບັນຂອງບ້ານ, ອີງຕາມ ການວິເຄາະຂໍ້ມູນຂອງບ້ານເຫັນໄດ້ວ່າປະຊາຊົນ ພາຍໃນບ້ານ ແມ່ນຖືເອົາການຜະລິດກະສິກຳ, ເປັນອາຊີບຕົ້ນຕໍ. ດັ່ງນັ້ນ, ເປົ້າໝາຍ ການນຳໃຊ້ທີ່ດິນກວມເອົາເນື້ອທີ່ 319,57 ເຮັກຕາ ເທົ່າກັບ 23,45 % ເປົ້າໝາຍຂອງເນື້ອທີ່ທັງໝົດພາຍໃນບ້ານ 1362,4778 ເຮັກຕາ.

ຕາຕະລາງທີ 10: ເນື້ອທີ່ການນໍາໃຊ້ທີ່ດິນປະຈຸບັນ, ບ້ານຕັງອາໄລເໜືອ, ເມືອງນອງ, ແຂວງສະຫວັນນະເຂດ

ລຳດັບ	ປະເພດທີ່ດິນ	ລະຫັດດິນ	ເນື້ອທີ່ (ຮຕ)	ເປີເຊັນ %
<b>I</b>	<b>ດິນກະສິກໍາ</b>	<b>A</b>	<b>319.57</b>	<b>23.45</b>
1	ດິນນາ	A_1	54.0227	3.97
2	ທີ່ດິນປູກພືດກະສິກໍາ ທົ່ວໄປ	A_2	265.5430	19.49
<b>II</b>	<b>ດິນປູກສ້າງ</b>	<b>B</b>	<b>18.5968</b>	<b>1.36</b>
1	ດິນປູກສ້າງບຸກຄົນ	B_1	17.9798	1.32
2	ທີ່ດິນປູກສ້າງລັດ	B_2	0.6170	0.045
<b>III</b>	<b>ດິນວັດທະນະທຳ</b>	<b>C</b>	<b>81.16</b>	<b>5.96</b>
1	ທີ່ດິນ ປ່າຊ້າ, ປ່າສັກສິດ, ຫໍມະເຫສັກ	C_2	81.1551	5.96
<b>IV</b>	<b>ດິນປ່າໄມ້</b>	<b>F</b>	<b>897.41</b>	<b>65.87</b>
1	ທີ່ດິນປ່າຜະລິດ	F_1	880.6939	64.64
2	ທີ່ດິນປ່າປູກໄມ້ອຸດສາຫະກຳ	F_5	16.7139	1.23
<b>V</b>	<b>ດິນຄົມມະນາຄົມ</b>	<b>R</b>	<b>7.67</b>	<b>0.56</b>
1	ທີ່ດິນທາງດິນແດງ	R_2	7.6747	0.56
<b>VI</b>	<b>ດິນບໍລິເວນນໍ້າ</b>	<b>W</b>	<b>38.078</b>	<b>2.79</b>
1	ທີ່ດິນແມ່ນໍ້າ, ຫ້ວຍນໍ້າ	W_1	35.1192	2.58
2	ທີ່ດິນໜອງນໍ້າທຳມະຊາດ	W_2	2.9585	0.22
<b>ລວມທັງໝົດ</b>			<b>1,362.4778</b>	<b>100.00</b>

ແຫຼ່ງຂໍ້ມູນ: ພະແນກຊັບພະຍາກອນທຳມະຊາດ ແລະ ສິ່ງແວດລ້ອມ ແຂວງສະຫວັນນະເຂດ, ປີ 2025

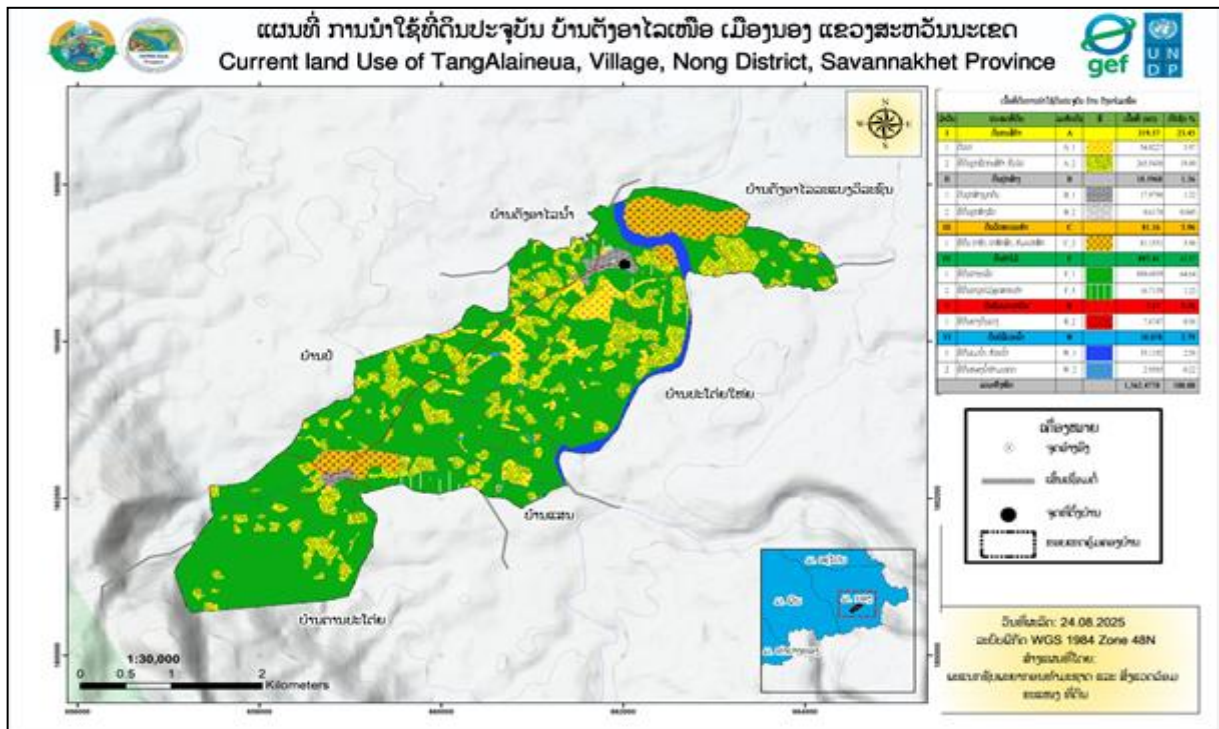

ແຫຼ່ງຂໍ້ມູນ: ພະແນກຊັບພະຍາກອນທຳມະຊາດ ແລະ ສິ່ງແວດລ້ອມ ແຂວງສະຫວັນນະເຂດ, ປີ 2025

ຮູບທີ 3: ແຜນທີ່ການນໍາໃຊ້ທີ່ດິນປະຈຸບັນ ຂອງ ບ້ານຕັງອາໄລເໜືອ, ເມືອງນອງ, ແຂວງສະຫວັນນະເຂດ

### III. ການຈັດສັນການນໍາໃຊ້ທີ່ດິນ

#### 3.1. ການກຳນົດເຂດການນໍາໃຊ້ທີ່ດິນຂອງບ້ານ

ເພື່ອເຮັດໃຫ້ການຄຸ້ມຄອງ ແລະ ນໍາໃຊ້ທີ່ດິນໃຫ້ຖືກກັບລະບຽບການ ແລະ ເໝາະສົມກັບສະພາບຕົວຈິງຂອງແຜນພັດທະນາຂອງບ້ານໃຫ້ກາຍເປັນເຂດພັດທະນາເສດຖະກິດ-ສັງຄົມໃນອະນາຄົດ ທາງທີ່ມາງານຈັດສັນ ແລະ ສ້າງແຜນທີ່ຕາດິນໄດ້ປະສານສົມທົບກັບອົງການປົກຄອງບ້ານຂະແໜງການທີ່ກ່ຽວຂ້ອງ ແມ່ນໄດ້ຈັດແບ່ງອອກເປັນ 8 ປະເພດດັ່ງນີ້:

##### 3.1.1. ການກຳນົດເຂດທີ່ດິນກະສິກຳ

ປະຊາຊົນສ່ວນຢູ່ພາຍໃນບ້ານຕັ້ງອາໄລເໝືອ ສ່ວນໃຫ່ຍແມ່ນມີອາຊີບກະສິກຳ, ລ້ຽງສັດ, ປູກມັນ ຕົ້ນ, ປູກເຂົ້າ, ປູກກ້ວຍ, ປູກໄມ້ອຸດສາຫະກຳ (ຢາງໂບງ, ໄມ້ວິກ, ກະຖິນນະລິງ) ສ່ວນຫຼາຍແມ່ນກະຈາຍຢູ່ພາຍໃນບ້ານທັງສອງຄຸ້ມ.

##### 3.1.2. ການກຳນົດເຂດທີ່ດິນປູກສ້າງ

ບ້ານຕັ້ງອາໄລເໝືອ ປະກອບມີ: ດິນປູກສ້າງທີ່ຢູ່ອາໄສ, ດິນຫ້ອງການບ້ານ, ດິນໂຮງຮຽນ ແລະ ດິນໂຮງຈັກໂຮງງານ ສ່ວນຫຼາຍແມ່ນຕັ້ງຢູ່ລຽບເສັ້ນທາງເຊື່ອມຕໍ່ລະຫວ່າງບ້ານຫາບ້ານ.

##### 3.1.3. ການກຳນົດທີ່ດິນວັດທະນາທຳ

ປະຊາຊົນພາຍໃນ ບ້ານຕັ້ງອາໄລເໝືອ ແມ່ນໄດ້ເຊື່ອຖືຜີ. ສະນັ້ນ, ດິນວັດທະນະທຳບ້ານຕັ້ງອາໄລເໝືອຈຶ່ງມີຢູ່ 4 ແຫ່ງ ຄື: ປ່າມະເຫສັກ 2 ແຫ່ງຄື: ຈຸດທີ່ 1 ແມ່ນຕັ້ງຢູ່ທິດອອກລຽບເຊລະນອງ ຕິດກັບເຂດແດນບ້ານຕັ້ງອາໄລລະແບ່ງ ແລະ ຈຸດທີ່ 2 ລຽບສາຍທາງຢູ່ຄຸ້ມອາລາ ແລະ ປ່າຊ້າ 2 ແຫ່ງຄື: ຈຸດທີ່ 1 ແມ່ນຢູ່ ຄຸ້ມຕັ້ງອາໄລເໝືອ ແລະ ຈຸດທີ່ 2 ແມ່ນຢູ່ຄຸ້ມອາລາ.

##### 3.1.4. ການກຳນົດທີ່ດິນປກສ-ປກຊ

ການກຳນົດທີ່ດິນ ປກສ-ປກຊ ຢູ່ພາຍໃນບ້ານຕັ້ງອາໄລເໝືອ ແມ່ນບໍ່ໄດ້ກຳນົດ ບໍ່ມີ.

##### 3.1.5. ການກຳນົດທີ່ດິນປ່າໄມ້

ທີ່ດິນປ່າໄມ້ຂອງບ້ານຕັ້ງອາໄລເໝືອ ແມ່ນໄດ້ກຳນົດເອົາ 3 ຈຸດໃຫຍ່ຄື: ເຂດພື້ນພູປ່າໄມ້ ແມ່ນເຂດປ່າສະຫງວນຂອງເມືອງ , ປ່າສະຫງວນແຫ່ງຊາດດົງພູວຽງ ເຊິ່ງຕັ້ງຢູ່ທິດຕາເວັນຕົກສ່ຽງໃຕ້ຂອງບ້ານ ແລະ ຢາຍໄປທົ່ວອ້ອມແອ້ມບ້ານ.

##### 3.1.6. ການກຳນົດເຂດທີ່ດິນອຸດສາຫະກຳ

ການກຳນົດທີ່ດິນອຸດສາຫະກຳ ຢູ່ພາຍໃນບ້ານຕັ້ງອາໄລເໝືອແມ່ນບໍ່ໄດ້ກຳນົດ ບໍ່ມີ.











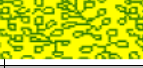
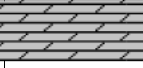

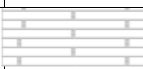
##### 3.1.7. ການກຳນົດທີ່ດິນຄົມມະນາຄົມ

ແມ່ນໄດ້ກຳນົດເອົາ 3 ເສັ້ນຄື: ເສັ້ນທີ່ 1 ແມ່ນແຕ່ເສັ້ນຕັ້ງອາໄລນ້ຳຫາໃຈກາງບ້ານ ກຳນົດເອົາເບື້ອງລະ 5 ແລະ ແມັດເສັ້ນທີ່ 2 ແມ່ນຟາກເຊລະນອງບ້ານຕັ້ງອາໄລລະແບ່ງ ແມ່ນກຳນົດເອົາເບື້ອງລະ 5 ແມັດ, ເສັ້ນທີ່ 3 ແມ່ນເລີ່ມຄຸ້ມອາລາ ໄປຫາບ້ານຕາມປະໂຕ້ຍກຳນົດເອົາເບື້ອງລະ 5 ແມັດ.

##### 3.1.8. ການກຳນົດທີ່ດິນບໍລິເວນນ້ຳ

ແມ່ນໄດ້ກຳນົດເອົາມີ ຫ້ວຍຂະຫຍອງ, ຫ້ວຍເປຍ, ຫ້ວຍລະວໍ, ຫ້ວຍຕະບອນ, ຫ້ວຍເກາະ, ຫ້ວຍປອນ, ຫ້ວຍລຳປັກ, ໜອງກຳພ້າ ແລະ ໜອງຂາວ. ສຳລັບ ເຊລະນອງແມ່ນໄດ້ກຳນົດໄວ້ເບື້ອງລະ 30 ແມັດ.

ຕາຕະລາງທີ 11: ເນື້ອທີ່ການຈັດສັນທີ່ດິນແຕ່ລະປະເພດ, ບ້ານ ດັງອາໄລເໜືອ, ເມືອງນອງ, ແຂວງສະຫວັນນະເຂດ

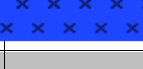
ລຳດັບ	ປະເພດທີ່ດິນ	ລະຫັດດິນ	ສີ	ເນື້ອທີ່ (ຮຕ)	ເປີເຊັນ %
<b>I</b>	<b>ດິນກະສິກຳ</b>	<b>AZ</b>		<b>307.84</b>	<b>22.59</b>
1	ດິນນາ	AZ_1		52.2918	3.84
2	ທີ່ດິນປູກພືດກະສິກຳທົ່ວໄປ	AZ_2		255.5435	18.76
<b>II</b>	<b>ດິນປູກສ້າງ</b>	<b>BZ</b>		<b>28.5953</b>	<b>2.10</b>
1	ດິນປູກສ້າງບຸກຄົນ	BZ_1		17.1661	1.26
2	ທີ່ດິນປູກສ້າງລັດ	BZ_2		0.6170	0.045
3	ທີ່ດິນແຮຂະຫຍາຍ ປູກສ້າງ	BZ_3		10.8121	0.794
<b>III</b>	<b>ດິນວັດທະນະທຳ</b>	<b>CZ</b>		<b>28.19</b>	<b>2.07</b>
2	ທີ່ດິນ ປ່າຊ້າ, ປ່າສັກສິດ, ຫໍມະເຫສັກ	CZ_2		28.1947	2.07
<b>V</b>	<b>ດິນປ່າໄມ້</b>	<b>FZ</b>		<b>931.91</b>	<b>68.40</b>
1	ທີ່ດິນປ່າຜະລິດ	FZ_1		762.7477	55.98
2	ທີ່ດິນປ່າປູກໄມ້ ອຸດສາຫະກຳ	FZ_5		16.7036	1.23
3	ທີ່ດິນປ່າພື້ນພູ	FZ_6		152.4568	11.19
<b>VI</b>	<b>ດິນຄົມມະນາຄົມ</b>	<b>RZ</b>		<b>16.22</b>	<b>1.19</b>
1	ທີ່ດິນທາງດິນແດງ	RZ_2		7.6088	0.56
2	ທີ່ດິນທາງດິນແດງ	RZ_3		8.6088	0.64
<b>VI</b>	<b>ດິນບໍລິເວນນໍ້າ</b>	<b>WZ</b>		<b>56.991</b>	<b>4.18</b>
1	ທີ່ດິນແມ່ນໍ້າ, ຫ້ວຍນໍ້າ	WZ_1		35.1319	2.58
2	ທີ່ດິນໜອງນໍ້າທຳມະຊາດ	WZ_2		2.9131	0.21
3	ທີ່ດິນອ່າງເກັບນໍ້າ	WZ_3		0.5236	0.04
4	ທີ່ດິນສະຫງວນແຄມນໍ້າ	WZ_4		18.4220	1.35
<b>ລວມທັງໝົດ</b>				<b>1,369.7416</b>	<b>100.53</b>

ແຫຼ່ງຂໍ້ມູນ: ພະແນກຊັບພະຍາກອນທຳມະຊາດ ແລະ ສິ່ງແວດລ້ອມ ແຂວງສະຫວັນນະເຂດ, ປີ 2025



**ແຜນທີ່ ການຈັດສັນນໍາໃຊ້ດິນ ບ້ານຕັງອາໄລເໜືອ ເມືອງນອງ ແຂວງສະຫວັນນະເຂດ**  
**Land Use Planning Map of TangAlaineua,Village, Nong District, Savannakhet Province**

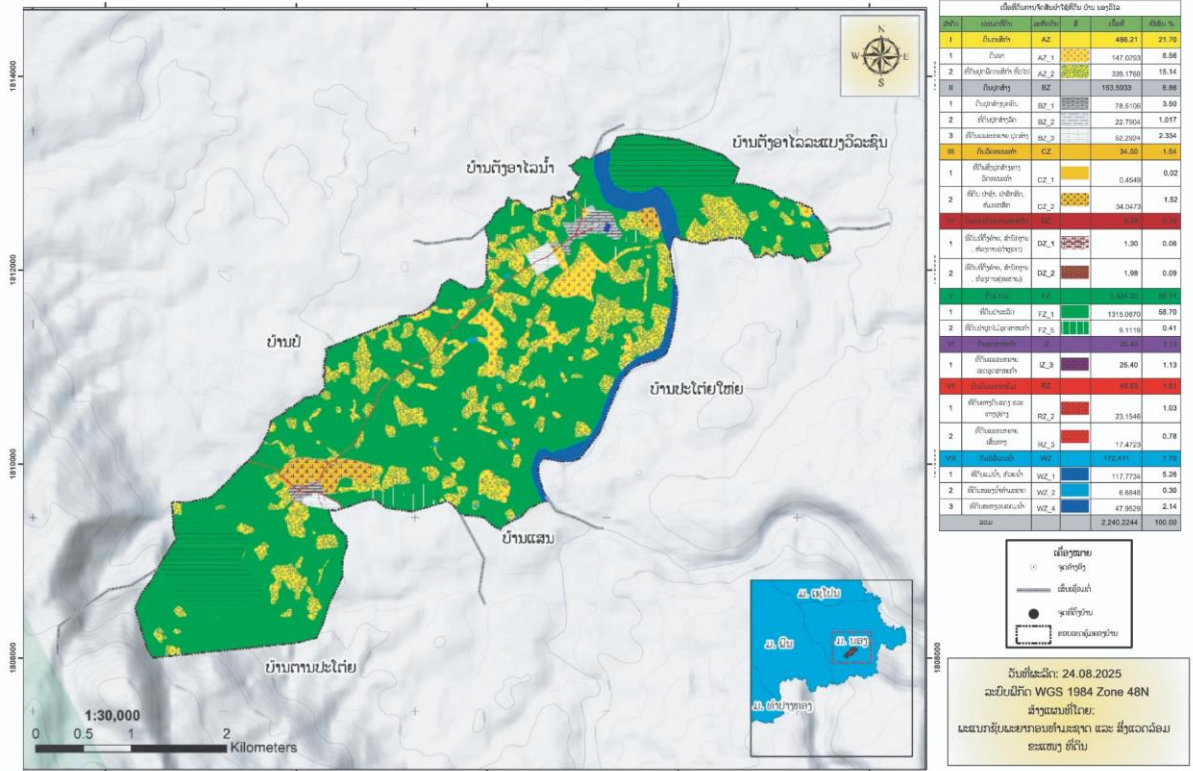

ແຫຼ່ງຂໍ້ມູນ: ພະແນກຊັບພະຍາກອນທຳມະຊາດ ແລະ ສິ່ງແວດລ້ອມ ແຂວງສະຫວັນນະເຂດ, ປີ 2025

ຮູບທີ່ 4: ແຜນທີ່ ການຈັດສັນທີ່ດິນຂອງ ບ້ານຕັງອາໄລເໜືອ, ເມືອງນອງ, ແຂວງສະຫວັນນະເຂດ

ຕາຕະລາງທີ 12: ສົມທຽບລະຫວ່າງເນື້ອທີ່ການນໍາໃຊ້ດິນປະຈຸບັນ ແລະ ເນື້ອທີ່ດິນຂອງແຜນທີ່ການຈັດສັນ

ຊື່ດິນ	ເນື້ອທີ່ ປັດຈຸບັນ	ເນື້ອທີ່ ຈັດສັນ	ເນື້ອທີ່ ຫຼຸດ-ເພີ່ມ	ເປີເຊັນ ດິນປະຈຸບັນ	ເປີເຊັນ ດິນຈັດສັນ	ເປີເຊັນ ຫຼຸດ-ເພີ່ມ
ດິນກະສິກໍາ	319.57	307.84	11.73	23.45	22.59	0.86
ດິນປູກສ້າງ	18.60	28.60	-10.00	1.36	2.10	-0.73
ດິນວັດທະນະທຳ	81.16	28.19	52.96	5.96	2.07	3.89
ດິນປກສ-ປກຊ	0.00	0.00	0.00	0.00	0.00	0.00
ດິນປ່າໄມ້	897.41	931.91	-34.50	65.87	68.40	-2.53
ດິນອຸດສາຫະກຳ	0.00	0.00	0.00	0.00	0.00	0.00
ດິນຄົມມະນາຄົມ	7.67	8.95	-1.28	0.56	0.66	-0.09
ດິນບໍລິເວນນໍ້າ	38.08	56.99	-18.91	2.79	4.18	-1.39

ແຫຼ່ງຂໍ້ມູນ: ພະແນກຊັບພະຍາກອນທຳມະຊາດ ແລະ ສິ່ງແວດລ້ອມ ແຂວງ, ປີ 2025

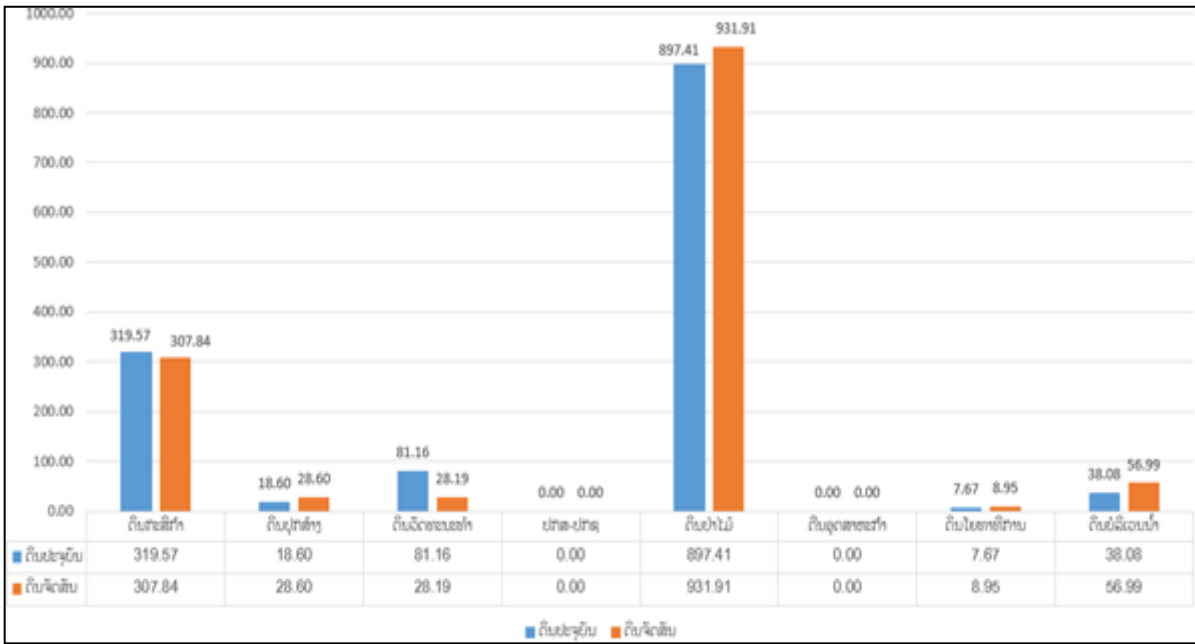

ຮູບທີ່ 5: ສະແດງເຖິງຄວາມແຕກຕ່າງທາງດ້ານເນື້ອທີ່ ລະຫວ່າງ ການນໍາໃຊ້ດິນປະຈຸບັນ ແລະ ການຈັດສັນທີ່ດິນ

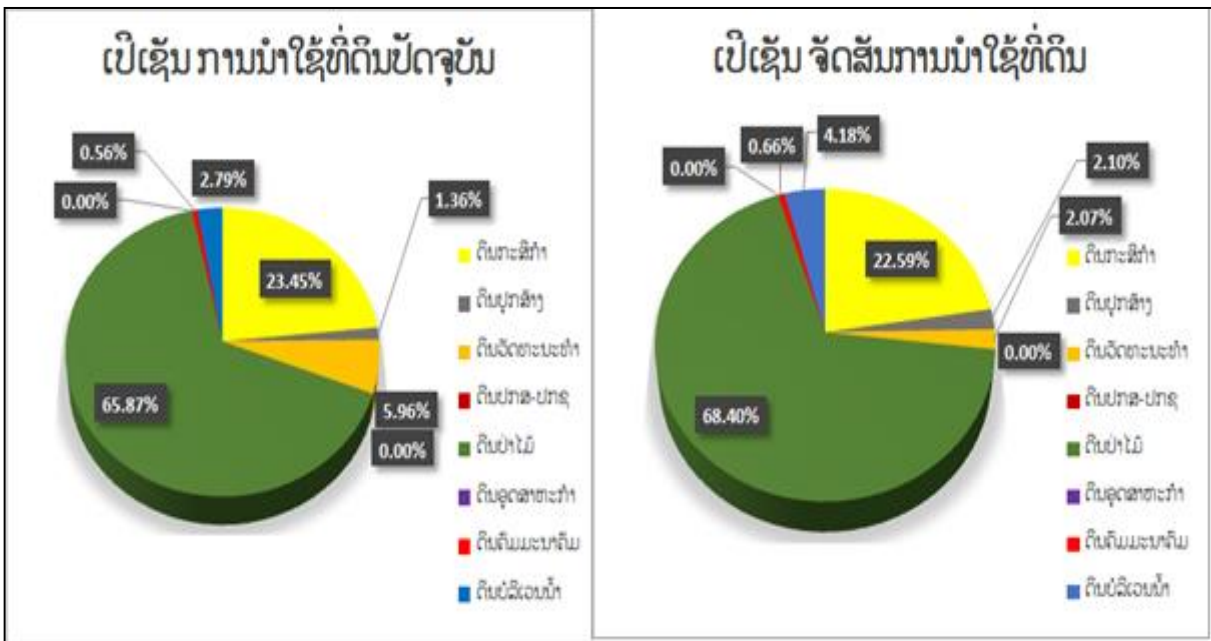

ຮູບທີ່ 6: ສະແດງເຖິງຄວາມແຕກຕ່າງການນໍາໃຊ້ດິນປະຈຸບັນ ແລະ ການຈັດສັນທີ່ດິນ

#### IV. ທິດທາງການວາງແຜນພັດທະນາທີ່ດິນ

##### 4.1. ທ່າແຮງໃນການພັດທະນາຂອງບ້ານ

ບ້ານຕັງອາໄລເໜືອ ເປັນບ້ານໜຶ່ງ ທີ່ປະຊາຊົນມີຄວາມດຸໝັ່ນໃນການຜະລິດ, ເປັນບ້ານທີ່ມີພື້ນທີ່ພໍພຽງ ແລະ ຕິດກັບສາຍເຊລະນອງ ທີ່ເປັນເງື່ອນໄຂອັນສະດວກໃນການເຮັດກະສິກໍາ. ນອກນັ້ນ, ຍັງມີສາຍທ້ວຍ ແລະ ໜອງນໍ້າທີ່ອຸດົມສົມບູນ. ປະຊາກອນສ່ວນຫຼາຍມີອາຊີບກະສິກໍາປູກຝັງ-ລ້ຽງສັດ, ມີເນື້ອທີ່ທໍາການຜະລິດ 319.57 ເຮັກຕາ ກວມເອົາ 23.45 ເປີເຊັນ ເນື້ອທີ່ທັງໝົດ 1,362.48 ເຮັກຕາ. ເຊິ່ງເປັນທ່າແຮງການພັດທະນາຂອງບ້ານຕັງອາໄລເໜືອ ຄືການຜະລິດກະສິກໍາ ແມ່ນການເຮັດນາ, ປູກພືດ, ໄມ້ອຸດສະຫະກໍາ ເປັນຕົ້ນ: ການປູກຢາງບົງ, ປູກມັນຕົ້ນ ແລະ ປູກກ້ວຍ. ການລ້ຽງສັດ ເນື່ອງຈາກເນື້ອທີ່ດິນຂອງບ້ານມີເນື້ອທີ່ກວ້າງຂວາງສາມາດລ້ຽງສັດຂະໜາດນ້ອຍໄດ້ ເຊັ່ນ: ລ້ຽງເປັດ, ລ້ຽງໄກ່, ລ້ຽງແບ້ ແລະ ສັດອື່ນໆ ເພື່ອບໍລິໂພກ ຫຼື ຂາຍໃຫ້ກາຍເປັນອາຊີບເສີມສ້າງລາຍຮັບເຂົ້າໃນຄອບຄົວ.

##### 4.2. ການຈັດບຸລິມະສິດໂຄງການພັດທະນາທີ່ດິນຂອງບ້ານ

ອີງໃສ່ທ່າແຮງໃນການພັດທະນາຂອງບ້ານ ກໍ່ຄືຂອງເມືອງ ສາມາດກໍານົດໂຄງການພັດທະນາທີ່ດິນພາຍໃນບ້ານແມ່ນມີ 1 ໂຄງການ ແລະ 07 ບຸລິມະສິດຕົ້ນຕໍ ດັ່ງລຸ່ມນີ້:

1. ການຜະລິດເຂົ້າ: ຜະລິດນາປີ, ນາແຊງ, ການນໍາໃຊ້ແນວພັນປັບປຸງໃໝ່, ຝຸ່ນຄອກ, ຝຸ່ນບົ່ມເພື່ອປັບປຸງດິນ, ທິດລອງແນວພັນປັບປຸງ (ນາປີ) ແລະ ຫຼຸດຜ່ອນການຖາງປ່າເຮັດໄຮ່ແບບເລື່ອນລອຍ.
2. ຊຸກຍູ້ສິ່ງເສີມການປູກພືດສະບຽງອາຫານ:
  - ພືດຜັກກິນໃບ: ໃນນັ້ນຜັກກາດທຸກປະເພດ, ຜັກສະຫຼັດ, ຜັກຫົມ, ຜັກສ້ຽນ, ຫອມປ້ອມ, ຜັກຊີ, ຜັກບັ້ງ, ຜັກບົ່ວໃບ, ຫອມເສີມ, ຫອມແປ, ບົວລະພາ ແລະ ຊຸກຍູ້ການປູກຜັກໃນເຮືອນຫົ່ມ ບ້ານຕັງອາໄລເໜືອ.
  - ຜັກກິນຫົວ: ໃນນັ້ນມີ ຊິງ, ຂ່າ, ຫົວສີໄຄ, ຫວາຍ, ເຜືອກ, ມັນດ້າງ, ມັນເພົາ, ມັນສັງຄູ, ຖົ່ວດິນ, ມັນຕົ້ນ, ຜັກທຽມ, ຜັກບົ່ວຫົວແດງ.
  - ພືດຜັກກິນໝາກ: ໃນນັ້ນມີໝາກເຂືອ, ໝາກແຄ້ງ, ໝາກເລັ່ນ, ໝາກຖົ່ວ, ຖົ່ວພູ, ຖົ່ວແຂກ, ໝາກແຕງ, ໝາກຮຸ່ງ, ໝາກພັກ, ໝາກນໍ້າ, ໝາກເຜັດ, ສາລີ, ໝາກອີ, ໝາກບວບ, ໝາກມັງກອນ ແລະ ອື່ນໆ.
  - ປູກພືດ ແລະ ໄມ້ອຸດສາຫະກໍາເປັນສິນຄ້າ: ປູກກ້ວຍ, ປູກມັນຕົ້ນ ແລະ ຢາງບົງ.
3. ຊຸກຍູ້ສິ່ງເສີມການລ້ຽງສັດ: ແບ້, ໝູ ແລະ ສັດປີກ ແລະ ສັດອື່ນໆ.
4. ການຂະຫຍາຍຕາຂ່າຍໄຟຟ້າ: ຂະຫຍາຍຕາຂ່າຍໄຟຟ້າ ເຂດບ້ານຕັງອາໄລເໜືອ.
5. ປົກປັກຮັກສາ, ຄຸ້ມຄອງການນໍາໃຊ້ທີ່ດິນ ແລະ ນໍ້າ: ສໍາຫຼວດ ແລະ ສ້າງແຜນຈັດສັນທີ່ດິນ 8 ປະເພດ.
6. ປັບປຸງສິ່ງແວດລ້ອມ, ລະບົບນິເວດໃຫ້ສົມບູນດີຂຶ້ນ ຕາມທິດສີຂຽວ ແລະ ຍືນຍົງ: ສໍາຫຼວດ ແລະ ກໍານົດເຂດອະນຸລັກທີ່ດິນແຄມເຊລະນອງ ແລະ ເພີ່ມທະວີການ ປູກຈິດສໍານຶກ ກ່ຽວກັບການອະນຸລັກ ແລະ ຄຸ້ມຄອງຊັບພະຍາກອນນໍ້າແບບເຊື່ອມສານ ບ້ານຕັງອາໄລເໜືອ.
7. ປັບປຸງ, ຂະຫຍາຍ ແລະ ກໍ່ສ້າງລະບົບພື້ນຖານໂຄງລ່າງ ໃຫ້ສາມາດຕອບສະໜອງການບໍລິການທາງດ້ານສາທາລະນະສຸກ: ການກໍ່ສ້າງລະບົບນໍ້າລືນ ແລະ ການສ້າງສ້າງອ່າງເກັບນໍ້າ (ໜອງນໍ້າ) ພາຍໃນບ້ານ.
8. ສ້າງຄວາມເຂັ້ມແຂງ ແລະ ຄຸ້ມຄອງຄວາມສ່ຽງໄພພິບັດທາງທໍາມະຊາດ, ປັບປຸງລະບົບເຕືອນໄພລ່ວງໜ້າ, ການພື້ນຟູໜັງໄພພິບັດ: ປັບປຸງພື້ນຖານໂຄງລ່າງການປ້ອງກັນຫຼຸດຜ່ອນໄພນໍ້າຖ້ວມ ແລະ ໄພແຫ້ງແລ້ງໃຫ້ບ້ານ.

## V. ລະບຽບການໃນການຄຸ້ມຄອງ, ປົກປັກຮັກສາ, ພັດທະນາ ແລະ ນຳໃຊ້ທີ່ດິນ

ພາຍຫຼັງທີ່ໄດ້ສຳເລັດ ແລະ ຮັບຮອງເອົາແຜນຈັດສັນ, ຈັດແບ່ງເຂດ, ຈັດແບ່ງປະເພດ ແລະ ສ້າງເປັນແຜນທີ່ການນຳໃຊ້ທີ່ດິນຢ່າງເປັນທາງການແລ້ວມອບແຜນຈັດສັນທີ່ດິນດັ່ງກ່າວ ໃຫ້ແກ່ອຳນາດການປົກຄອງທ້ອງຖິ່ນ, ບັນດາຂະແໜງການຕ່າງໆຂອງເມືອງ ແລະ ບ້ານເປັນຜູ້ຄຸ້ມຄອງ, ນຳໃຊ້, ກວດກາຕິດຕາມພາລະບົດບາດ, ສິດ ແລະ ໜ້າທີ່ຄວາມຮັບຜິດຊອບໃຫ້ເຂົ້າສູ່ລະບຽບການຕ່າງໆທີ່ກ່ຽວຂ້ອງກັບທີ່ດິນ ແລະ ນຳພາໃນການສ້າງລະບຽບກົດໝາຍໃນການຄຸ້ມຄອງແຜນຈັດສັນທີ່ດິນດັ່ງກ່າວນີ້ໃຫ້ໄດ້ຮັບຜົນດີ.

### 5.1. ການຄຸ້ມຄອງທີ່ດິນກະສິກຳ

ທີ່ດິນກະສິກຳ ປະກອບມີ: ດິນນາ, ດິນສວນປູກພືດຕ່າງໆ ແລະ ດິນກະສິກຳຫົວໄປທີ່ໄດ້ກຳນົດໄວ້ແຜນທີ່ຈັດສັນການນຳໃຊ້ທີ່ດິນ ແມ່ນຫ້າມບໍ່ໃຫ້ປ່ຽນແປງດິນກະສິກຳໄປເປັນປະເພດອື່ນ, ຫ້າມຈັບຈອງ ແລະ ຖິ້ມທີ່ດິນກະສິກຳ ເພື່ອຈຸດປະສົງ ອື່ນໆ ຖ້າຈະຫັນປ່ຽນທີ່ດິນກະສິກຳໄປເປັນປະເພດອື່ນ ຕ້ອງໄດ້ຮັບອະນຸຍາດ ຈາກຂະແໜງການທີ່ກ່ຽວຂ້ອງ.

### 5.2. ການຄຸ້ມຄອງທີ່ດິນປູກສ້າງ

ທີ່ດິນປູກສ້າງ ປະກອບມີ: ດິນປູກສ້າງປະຈຸບັນ, ດິນປູກສ້າງໃໝ່ ແລະ ດິນໂຮງຮຽນ, ຫ້ອງການບ້ານ ແລະ ດິນປູກສ້າງອື່ນໆ ຂອງບຸກຄົນ ການຄຸ້ມຄອງປົກປັກຮັກສາ ແມ່ນປະຕິບັດຕາມລະບຽບກົດໝາຍຂອງພາກສ່ວນທີ່ກ່ຽວຂ້ອງວາງອອກ.

### 5.3. ການຄຸ້ມຄອງທີ່ດິນວັດທະນາທຳ

ທີ່ດິນວັດທະນາທຳ ປະກອບມີ: ດິນປ່າມະເຫສັກ, ດິນປ່າຊ້າ ການຄຸ້ມຄອງ ແມ່ນບ້ານເປັນຜູ້ ຄຸ້ມຄອງ ຕາມລະບຽບກົດໝາຍ ຫ້າມນຳໃຊ້ທີ່ດິນດັ່ງກ່າວໃນຈຸດປະສົງອື່ນໆ ໂດຍບໍ່ໄດ້ຮັບອະນຸຍາດຈາກພາກສ່ວນທີ່ກ່ຽວຂ້ອງ.

### 5.4. ການຄຸ້ມຄອງທີ່ດິນປ່າໄມ້

ທີ່ດິນປ່າໄມ້ ປະກອບມີ: ປ່າຊົມໃຊ້ຂອງບ້ານ, ປ່າປ້ອງກັນ ແລະ ປ່າສະຫງວນຫວງຫ້າມ ການຄຸ້ມຄອງແມ່ນມອບໃຫ້ອຳນາດການປົກຄອງບ້ານເປັນຜູ້ຄຸ້ມຄອງຕາມລະບຽບຂອງຂະແໜງການທີ່ກ່ຽວຂ້ອງຢ່າງເຂັ້ມງວດ.

### 5.5. ການຄຸ້ມຄອງທີ່ດິນຄົມມະນາຄົມ

ການຄຸ້ມຄອງ ແລະ ປົກປັກຮັກສາ ແມ່ນມອບໃຫ້ອຳນາດການປົກຄອງບ້ານ ແລະ ຂະແໜງໂຍທາທິການ ແລະ ຂົນສົ່ງທີ່ກ່ຽວຂ້ອງຕິດຕາມກວດກາປະຕິບັດຕາມລະບຽບ ແລະ ກົດໝາຍຢ່າງເຂັ້ມງວດ.

### 5.6. ການຄຸ້ມຄອງທີ່ດິນບໍລິເວນນ້ຳ

ການຄຸ້ມຄອງທີ່ດິນບໍລິເວນນ້ຳໃຫ້ປະຕິບັດດັ່ງນີ້: ແມ່ນໄດ້ກຳນົດເອົາມີ ຫ້ວຍຂະຫຍອງ, ຫ້ວຍເປຍ, ຫ້ວຍລະວໍ, ຫ້ວຍຕະບອນ, ຫ້ວຍເກາະ, ຫ້ວຍປອນ, ຫ້ວຍລຳປັກ, ໜອງກຳພ້າ ແລະ ໜອງຂາວ, ສຳລັບ ເຊລະນອງແມ່ນໄດ້ກຳນົດໄວ້ເບື້ອງລະ 30 ແມັດ.

## VI. ການຫັນປ່ຽນປະເພດທີ່ດິນ

ໃນກໍລະນີມີການຫັນປ່ຽນການນໍາໃຊ້ທີ່ດິນປະເພດໜຶ່ງໄປສູ່ປະເພດອື່ນ ທີ່ໄດ້ກຳນົດໄວ້ໃນບົດແຜນຈັດສັນທີ່ດິນ ຂັ້ນບ້ານ/ກຸ່ມບ້ານ ແລະ ໄດ້ຮັບຮອງຈາກອົງການປົກຄອງທ້ອງຖິ່ນ ແມ່ນໃຫ້ປະຕິບັດຕາມລະບຽບການຂອງຂະແໜງການຊັບພະຍາກອນທຳມະຊາດ ແລະ ສິ່ງແວດລ້ອມໄດ້ວາງອອກ. (ມີເອກະສານແນະນຳສະເພາະ ສະບັບເລກທີ 1095/ກຊສ, ລົງວັນທີ 18 ມິຖຸນາ 2024).

## VII. ກົນໄກການຄຸ້ມຄອງ ແລະ ຈັດຕັ້ງປະຕິບັດ

ກົນໄກການຄຸ້ມຄອງ ແລະ ຈັດຕັ້ງປະຕິບັດແຜນການຄຸ້ມຄອງການນໍາໃຊ້ທີ່ດິນ ແລະ ປ່າໄມ້ຂັ້ນບ້ານເພື່ອໃຫ້ແຜນການດັ່ງກ່າວຖືກຈັດຕັ້ງປະຕິບັດໄປຕາມແຜນທີ່ວາງໄວ້ໃຫ້ມີປະສິດທິຜົນ. ດັ່ງນັ້ນ, ອຳນາດການປົກຄອງເມືອງ, ອຳນາດການປົກຄອງບ້ານ ແລະ ຄະນະຮັບຜິດຊອບວຽກງານການວາງແຜນຈັດສັນ ແລະ ຄຸ້ມຄອງນໍາໃຊ້ທີ່ດິນກະສິກໍາ ແລະ ປ່າໄມ້ຂອງບ້ານ ຕ້ອງໄດ້ເຮັດໜ້າທີ່ເປັນຜູ້ຊີ້ນຳ-ນຳພາ ແລະ ຕິດຕາມກວດກາ ການຈັດຕັ້ງປະຕິບັດແຜນດັ່ງນີ້:

### 7.1. ການຈັດຕັ້ງ

ຄະນະຮັບຜິດຊອບວຽກງານການວາງແຜນຈັດສັນ ແລະ ຄຸ້ມຄອງນໍາໃຊ້ທີ່ດິນກະສິກໍາ ແລະ ປ່າໄມ້ ຂອງບ້ານ ຕ້ອງປະກອບມີ: ບຸກຄົນທີ່ມີໜ້າທີ່ຕໍາແໜ່ງທີ່ສໍາຄັນໃນອຳນາດການປົກຄອງບ້ານ, ຮັບຜິດຊອບວຽກງານຊີ້ນຳ, ກວດກາ ແລະ ບໍລິຫານຕ່າງໆ (ເອກະສານຊ້ອນທ້າຍທີ 07).

### 7.2. ບຸກຄະລາກອນ

ນາຍບ້ານ, ຕາງໜ້າອົງການຈັດຕັ້ງມະຫາຊົນ (ຊາວໜຸ່ມ, ແມ່ຍິງ ແລະ ແນວໂຮມ), ກອງຫຼອນ, ປ້ອງກັນ, ປ່າໄມ້ບ້ານ ແລະ ທີ່ດິນບ້ານ.

### 7.3. ໜ້າທີ່ ແລະ ຄວາມຮັບຜິດຊອບຂອງແຕ່ລະພາກສ່ວນ

- ຈັດຕັ້ງປະຕິບັດມະຕິຄໍາສັ່ງ, ແຈ້ງການ ຂອງເມືອງ, ແຂວງ ກ່ຽວກັບການຄຸ້ມຄອງນໍາໃຊ້ທີ່ດິນ ແລະ ປ່າໄມ້.
- ຈັດຕັ້ງປະຕິບັດການກວດກາ, ຕິດຕາມ, ວັດແທກຂອບເຂດດິນທຳການຜະລິດໃຫ້ແຕ່ລະຄອບຄົວ, ຊີ້ນຳ ແຕ່ລະຄອບຄົວໃນການພັດທະນາທີ່ດິນ, ສົ່ງເສີມການປູກພືດເປັນສິນຄ້າ, ຄຸ້ມຄອງ, ປົກປັກຮັກສາ, ປູກໄມ້, ພື້ນຟູປ່າ ແລະ ນໍາໃຊ້ຊັບພະຍາກອນປ່າໄມ້ຢ່າງມີປະສິດທິຜົນ, ຕາມແຜນການ ແລະ ລະບຽບການທີ່ໄດ້ ຮັບການອະນຸມັດແລ້ວ ຈາກຫ້ອງການກະສິກໍາ ແລະ ສິ່ງແວດລ້ອມເມືອງ.
- ໂຄສະນາສຶກສາອົບຮົມກ່ຽວກັບຄວາມສໍາຄັນ ແລະ ຄຸນປະໂຫຍດຂອງປ່າໄມ້, ທີ່ດິນປ່າໄມ້, ສັດນ້ຳ, ສັດປ່າ, ແຫຼ່ງນ້ຳ ແລະ ສິ່ງແວດລ້ອມທຳມະຊາດ ໃຫ້ປະຊາຊົນໃນບ້ານຂອງຕົນເຂົ້າໃຈ.
- ຕິດຕາມ, ເກັບກຳສະພາບການປ່ຽນແປງຂອງປ່າໄມ້, ສິ່ງແວດລ້ອມ ແລະ ສະພາບການເຄື່ອນໄຫວວຽກງານປ່າໄມ້ໃນຂອບເຂດບ້ານຂອງຕົນ ແລ້ວລາຍງານໃຫ້ຫ້ອງການກະສິກໍາ ແລະ ສິ່ງແວດລ້ອມເມືອງ.
- ຈັດຕັ້ງປະຊາຊົນຄຸ້ມຄອງ ປ່າໄມ້ ແລະ ທີ່ດິນປ່າໄມ້ໃນຂອບເຂດບ້ານຂອງຕົນ.
- ສ້າງລະບຽບການສະເພາະໃນການຄຸ້ມຄອງ, ປົກປັກຮັກສາປ່າໄມ້, ແຫຼ່ງນ້ຳ, ສັດນ້ຳ, ສັດປ່າ ແລະ ສິ່ງແວດລ້ອມທຳມະຊາດ ພາຍໃນບ້ານໃຫ້ຖືກຕ້ອງກັບສະພາບຕົວຈິງຂອງບ້ານຕົນ.
- ສົ່ງເສີມການເຮັດອາຊີບກະສິກໍາຄົງທີ່ໃຫ້ປະຊາຊົນໃນບ້ານຕົນ ແນໃສ່ຈຳກັດ ແລະ ກ້າວໄປເຖິງບ່ອນຍຸດຕິການຕັດໄມ້ທຳລາຍປ່າ ແລະ ເພື່ອປົກປັກຮັກສາສິ່ງແວດລ້ອມທຳມະຊາດ ເຮັດໃຫ້ປ່າໄມ້ ແລະ ຊັບພະຍາກອນປ່າໄມ້ມີຄວາມອຸດົມສົມບູນ.

#### 7.4. ຂອບເຂດສິດ

- ກວດກາການອະນຸມັດຕັດໄມ້ ຂອງປະຊາຊົນພາຍໃນບ້ານຕົນ ຕາມລະບຽບການ.
- ຕິດຕາມກວດກາ ແລະ ສະກັດກັ້ນ ການລ່າເນື້ອ ແລະ ຊີ້ຂາຍສັດປ່າ ທີ່ບໍ່ຖືກຕ້ອງຕາມລະບຽບການ.
- ຕ້ານ ແລະ ສະກັດກັ້ນ ການເຄື່ອນໄຫວອັນບໍ່ດີທີ່ມີຜົນກະທົບຕໍ່ຊັບພະຍາກອນປ່າໄມ້, ແຫຼ່ງນໍ້າ ແລະ ສິ່ງແວດລ້ອມ ເຊັ່ນ: ການລັກລອບຕັດໄມ້, ຈູດປ່າ ແລະ ສະກັດກັ້ນທຸກການກະທໍາ ທີ່ເປັນການທໍາລາຍ ຕໍ່ຊັບພະຍາກອນປ່າໄມ້, ສັດນໍ້າ, ສັດປ່າ ແລະ ແຫຼ່ງນໍ້າຢ່າງທັນການ.
- ເຂົ້າຮ່ວມ ແລະ ປະກອບຄໍາເຫັນຕໍ່ກອງປະຊຸມຕາມການເຊື່ອເຊີນ.
- ຮຽກປະຊຸມ, ຄົ້ນຄວ້າ, ແກ້ໄຂບັນຫາຕ່າງໆ ທີ່ກ່ຽວຂ້ອງກັບວຽກງານຄຸ້ມຄອງນໍ້າໃຊ້ທີ່ດິນ ແລະ ປ່າໄມ້.
- ປະຕິບັດສິດອື່ນໆ ຕາມຂັ້ນເທິງມອບໝາຍສະເພາະ ຫຼື ຕາມທີ່ກຳນົດໄວ້ໃນລະບຽບກົດໝາຍ.

#### 7.5. ລະບອບແບບແຜນວິທີເຮັດວຽກ

ລະບອບແບບແຜນວິທີເຮັດວຽກ ຂອງຄະນະຮັບຜິດຊອບວຽກງານການວາງແຜນຈັດສັນ ແລະ ຄຸ້ມຄອງນໍ້າໃຊ້ທີ່ດິນກະສິກໍາ ແລະ ປ່າໄມ້ຂອງບ້ານ ມີດັ່ງນີ້:

- ປະຕິບັດຫຼັກການເຮັດວຽກແບບລວມສູນປະຊາທິປະໄຕ, ນໍາພາເປັນໝູ່ຄະນະ, ແບ່ງງານໃຫ້ບຸກຄົນ
- ເຮັດວຽກຢ່າງມີຜົນການ, ມີແຜນກິດຈະກຳລະອຽດ, ການແກ້ໄຂວຽກງານຢ່າງມີຈຸດສຸມ, ມີເປົ້າໝາຍ ແລະ ຄາດໝາຍແຕ່ລະໄລຍະ.
- ການເຄື່ອນໄຫວວຽກງານບົນພື້ນຖານການປະສານສົມທົບຢ່າງແໜ້ນແຟ້ນ, ມີຄວາມເປັນເອກະພາບພາຍໃນ
- ທຸກໜ້າວຽກຕ້ອງມີການສໍາຫຼວດ, ກວດກາ, ສະຫຼຸບຖອດຖອນບົດຮຽນ ຕີລາຄາຜົນໄດ້ຜົນເສຍ ລວມທັງ ສາເຫດຕ່າງໆຢ່າງຖືກຕ້ອງ ແທດເໝາະກັບສະພາບຕົວຈິງ, ປະຕິບັດລະບອບການລາຍງານ, ຂໍ້ຄໍາເຫັນ ແລະ ທິດຊີ້ນໍາຈາກຂັ້ນເທິງເປັນປະຈໍາ.

#### 7.6. ການຕິດຕາມກວດກາ

ການຕິດຕາມກວດກາການຈັດຕັ້ງປະຕິບັດແຜນການ ແມ່ນຈະຕ້ອງໄດ້ດໍາເນີນຫຼັງຈາກສໍາເລັດວຽກວາງແຜນການນໍາໃຊ້ທີ່ດິນ ໄດ້ມີການຈັດພິທີປະກາດມອບຮັບ. ການຕິດຕາມກວດກາ ແມ່ນເພື່ອເປັນການກະຕຸ້ນ ແລະ ເຕືອນໃຫ້ຊາວບ້ານໃນການປະຕິບັດແຜນການນໍາໃຊ້ທີ່ດິນ ແລະ ປ່າໄມ້ທີ່ໄດ້ປະກາດຮັບຮອງເອົາ, ເພື່ອກວດກາເບິ່ງຄວາມຖືກຕ້ອງ, ຊຶ່ງຖ້າຫາກຜົນການຕິດຕາມກວດກາອອກມາໃນທາງບວກແຜນການດັ່ງກ່າວ ກໍ່ຈະບໍ່ຖືກດັດແປງແກ້ໄຂແຕ່ຖ້າຫາກບໍ່ຖືກຕ້ອງກັບແຜນການດັ່ງກ່າວ ແມ່ນຈະຕ້ອງໄດ້ຖືກພິຈານຄືນ ແລະ ດັດແປງເພື່ອໃຫ້ອົງການຈັດຕັ້ງດັ່ງກ່າວນີ້ສາມາດເຄື່ອນໄຫວໄດ້ດີໃນໄລຍະທໍາອິດຂອງການດໍາເນີນການກວດກາ ແມ່ນຍັງຕ້ອງການຄວາມຊ່ວຍເຫຼືອທັງທາງດ້ານວິຊາການ, ງົບປະມານຈາກພາກສ່ວນກ່ຽວຂ້ອງ ເຊັ່ນ: ແຂວງ, ເມືອງ, ກຸ່ມບ້ານ ຕະຫລອດຮອດໂຄງການທີ່ກ່ຽວຂ້ອງພາຍໃນເມືອງ.

## ເອກະສານອ້າງອີງ

1. ກົດໝາຍ ວ່າດ້ວຍ ປ່າໄມ້, ເລກທີ 64/ສພຊ, ລົງວັນທີ 13 ມິຖຸນາ 2019
2. ກົດໝາຍ ວ່າດ້ວຍ ທີ່ດິນ, ເລກທີ 70/ສພຊ, ລົງວັນທີ 21 ມິຖຸນາ 2019
3. ກົດໝາຍ ວ່າດ້ວຍ ທາງຫຼວງ ເລກທີ 04/99ສພຊ, ລົງວັນທີ 3 ເມສາ 1999
4. ກົດໝາຍ ວ່າດ້ວຍນໍ້າ ແລະ ຊັບພະຍາກອນນໍ້າ ສະບັບປັບປຸງ, ເລກທີ 23/ສພຊ, ລົງວັນທີ 11 ພຶດສະພາ 2017, 2020 ແລະ 2022
5. ດໍາລັດ ວ່າດ້ວຍ ປ່າສະຫງວນ, ສະບັບເລກທີ 219/ລບ, ລົງວັນທີ 20 ມິຖຸນາ 2023.
6. ດໍາລັດ ວ່າດ້ວຍ ທີ່ດິນບໍລິເວນນໍ້າ ສະບັບເລກທີ 350/ລບ, ລົງວັນທີ 13 ພະຈິກ 2023
7. ແຈ້ງການຂອງກະຊວງພະລັງງານ ແລະ ບໍ່ແຮ່ ເລກທີ 1585/ພບ.ຫກ, ລົງວັນທີ 12 ມັງກອນ 2018
8. ຄູ່ມືແນະນໍາ ກ່ຽວກັບ ສ້າງແຜນຈັດສັນການນໍາໃຊ້ທີ່ດິນຂັ້ນບ້ານ, ສະບັບເລກທີ 2191/ກຊສ.ກທດ, ລົງວັນທີ 12 ພຶດສະພາ 2022

# ເອກະສານຊ້ອນທ້າຍ

# ເອກະສານຊ້ອນທ້າຍທີ່ 1: ແບບຟອມເກັບກຳຂໍ້ມູນເສດຖະກິດ-ສັງຄົມ ແລະ ການນຳໃຊ້ທີ່ດິນຂອງບ້ານຕັ້ງອາໄລເໝືອ



ສາທາລະນະລັດ ປະຊາທິປະໄຕ ປະຊາຊົນລາວ  
ສັນຕິພາບ ເອກະລາດ ປະຊາທິປະໄຕ ເອກະພາບ ວັດທະນະຖາວອນ

## ແບບຟອມເກັບກຳຂໍ້ມູນ ເສດຖະກິດ-ສັງຄົມ ແລະ ການນຳໃຊ້ທີ່ດິນຂອງບ້ານຕັ້ງອາໄລເໝືອ

### 1. ປະຫວັດຄວາມເປັນມາບ້ານ

❖ ໃຫ້ເກັບກຳຂໍ້ມູນປະຫວັດຄວາມເປັນມາຂອງບ້ານ ເຊັ່ນ: ບ້ານມີຊື່ວ່າແນວໃດ? ສ້າງຕັ້ງຂຶ້ນປີໃດ? ຍົກຍ້າຍມາແຕ່ໃສ? ໃຜເປັນຜູ້ນຳພາສ້າງຕັ້ງຂຶ້ນ ?

ບ້ານຕັ້ງອາໄລເໝືອ ເປັນບ້ານໜຶ່ງທີ່ສ້າງຕັ້ງຂຶ້ນໃນປີ 1975, ອີງຕາມການບອກເລົ່າຈາກເຖົ້າແກ່ແນວໂຮມ ບ້ານທ່າອິດມີ 15 ຫຼັງຄາເຮືອນ ທີ່ຍົກຍ້າຍມາແຕ່ບ້ານຕັ້ງອາໄລນ້ຳ ສາເຫດທີ່ຍົກຍ້າຍມາ ຍ້ອນຂາດທີ່ດິນປູກສ້າງ ແລະ ຂະຫຍາຍການຜະລິດ ແລະ ຈຳນວນຄອບຄົວດັ່ງກ່າວ ກໍ່ມີໄຮ່ນາຮົ່ວສວນຢູ່ເຂດນີ້ແລ້ວ, ຫຼັງຈາກນັ້ນກໍ່ ມີ ການຂະຫຍາຍຕົວຂຶ້ນ, ປະຈຸບັນມີ 103 ຄອບຄົວ (ແຫຼ່ງຂໍ້ມູນ: ການສຳພາດນາຍບ້ານ ແລະ ເຖົ້າ ແກ່ແນວໂຮມບ້ານ 16/5/2025).

❖ ປະກອບມີ 6 ໜ່ວຍ ແບ່ງເປັນ 2 ຄຸ່ມ: ຄຸ່ມຕັ້ງອາໄລເໝືອ ແລະ ຄຸ່ມອາລາ, ລວມມີທັງໝົດ 76 ຫຼັງຄາເຮືອນ; 103 ຄອບຄົວ

❖ ພົນລະເມືອງທັງໝົດ 459 ຄົນ; ຍິງ 226 ຄົນ;

❖ ປະກອບມີ 01 ຊົນເຜົ່າ; ຕະໂອ້ຍ

1. ຊົນເຜົ່າມີ 103 ຄອບຄົວ; ສາສະໜາ ຜີ

❖ ໄດ້ຮັບນາມມະຍົດເປັນບ້ານແມ່ຍິງ 3 ດີ

❖ ບ້ານປ້ອງກັນຄວາມສະຫງົບ ດີ

❖ ອັດຕາເພີ່ມແລະ ຫຼຸດລົງຂອງປະຊາກອນ.

- ການເກີດ 26 ຄົນ/ປີ;
- ການຕາຍ 02 ຄົນ/ປີ;
- ການຍົກຍ້າຍເຂົ້າ ບໍ່ມີຄົນ/5ປີ;
- ການຍ້າຍອອກ ບໍ່ມີຄົນ/5ປີ/;

❖ ໂຄງປະກອບການຈັດຕັ້ງຂອງບ້ານ.

- ປະທານບ້ານ 01 ຄົນ; ຮອງນາຍບ້ານ 02 ຄົນ; ຍິງ 0 ຄົນ.
- ສະມາຊິກພັກ 11 ຄົນ; ຍິງ 02 ຄົນ;
- ກຳມະບານ ບໍ່ມີຄົນ; ຍິງ 0 ຄົນ;
- ຊາວໜຸ່ມ 93 ຄົນ; ຍິງ 44 ຄົນ;
- ສະຫະພັນແມ່ຍິງ 59 ຄົນ;



**4. ຂໍ້ມູນດ້ານພື້ນຖານໂຄງລາງຂອງບ້ານ**

ມີທາງເຂົ້າບ້ານບໍ?	ມີ <input checked="" type="checkbox"/>	ບໍ່ມີ <input type="checkbox"/>	ຖ້າມີ; ມີຈັກ...03.....ເສັ້ນ
ໄຟຟ້າເຂົ້າເຖິງບ້ານບໍ	ມີ <input checked="" type="checkbox"/>	ບໍ່ມີ <input type="checkbox"/>	
ມີສຸກສາລາ ຫຼື ໂຮງໝໍຕັ້ງຢູ່ເຂດບ້ານ	ມີ <input type="checkbox"/>	ບໍ່ມີ <input checked="" type="checkbox"/>	ຖ້າມີ; ມີຈັກ.....ແຫ່ງ
ມີຖົງຢາປະຈຳບ້ານບໍ?	ມີ <input type="checkbox"/>	ບໍ່ມີ <input checked="" type="checkbox"/>	
ມີໂຮງຮຽນປະຖົມ?	ມີ <input checked="" type="checkbox"/>	ບໍ່ມີ <input type="checkbox"/>	ຖ້າມີ; ມີຈັກ.....2.....ແຫ່ງ
ມີຕະຫຼາດຊື້ຂາຍ ບໍ?	ມີ <input type="checkbox"/>	ບໍ່ມີ <input checked="" type="checkbox"/>	ຖ້າມີ; ມີຈັກ.....ແຫ່ງ
ຫ້ອງການບ້ານ	ມີ <input checked="" type="checkbox"/>	ບໍ່ມີ <input type="checkbox"/>	ຖ້າມີ; ມີຈັກ.....1.....ແຫ່ງ
ລະບົບນໍ້າສະອາດ	ມີ <input checked="" type="checkbox"/>	ບໍ່ມີ <input type="checkbox"/>	ຖ້າມີ; ມີຈັກ.....5.....ແຫ່ງ
ຄົວລົດ	ມີ <input type="checkbox"/>	ບໍ່ມີ <input checked="" type="checkbox"/>	ຖ້າມີ; ມີຈັກ.....0.....ແຫ່ງ
ບ່ອນບໍາບັດຂີ້ເຫຍື້ອ	ມີ <input type="checkbox"/>	ບໍ່ມີ <input checked="" type="checkbox"/>	ຖ້າມີ; ມີຈັກ.....0.....ແຫ່ງ
ທ່າເຮືອ	ມີ <input checked="" type="checkbox"/>	ບໍ່ມີ <input type="checkbox"/>	ຖ້າມີ; ມີຈັກ.....1.....ແຫ່ງ
ອື່ນໆ.....			

**5. ຂໍ້ມູນດ້ານ ຄອບຄົວພາຍໃນບ້ານ**

ລ/ດ	ລາຍການ	ຈຳນວນ	ຫົວໜ່ວຍ	ໝາຍເຫດ
01	ຄອບຄົວຄ້າຂາຍ	02	ຄ/ຄ	
02	ຄອບຄົວເຮັດກະສິກໍາ	99	ຄ/ຄ	
03	ຄອບຄົວເຮັດອຸດສາຫະກໍາ	0	ຄ/ຄ	
04	ຄອບຄົວເຮັດຫັດຖະກໍາ	0	ຄ/ຄ	
05	ຄອບຄົວພະນັກງານລັດ	2	ຄ/ຄ	
06	ຄອບຄົວອື່ນໆ		ຄ/ຄ	

**6. ອາຊີບຕົ້ນຕໍພາຍໃນບ້ານ**

ລ/ດ	ລາຍການ	ຈຳນວນຄົນ	ຍ່າງ/ຄົນ	ໝາຍເຫດ
01	ເຮັດນາ	182	80	
02	ໄຮ່ (ໄຮ່ເຂົ້າ, ສວນໝາກໄມ້)	140	84	
03	ພະນັກງານລັດ	2	0	
04	ພະນັກງານວິສາຫະກິດ	0	0	
05	ພະນັກງານລັດວິສາຫະກິດ	0	0	
06	ກໍາມະກອນທົ່ວໄປ	18	10	
07	ຄ້າຂາຍ	2	2	
08	ນັກຮຽນ, ນັກສຶກສາ	115	50	
09	ອາຊີບອື່ນໆ	0		
ລວມ		459	226	

7. ເກັບກຳຂໍ້ມູນການນຳໃຊ້ທີ່ດິນແຕ່ປະເພດພາຍໃນບ້ານ

7.1. ດິນລັດ, ດິນຊຸມຊົນ ແລະ ດິນລວມບ້ານ

ດິນ ໂຮງຮຽນ 2 ຕອນ; ຊັ້ນໃດ ໂຮງຮຽນປະຖົມ. ໂຮງຮຽນ...ປະຖົມສົມບູນ 2 ແຫ່ງ; ເນື້ອທີ່ 0,25 ເຮັກຕາ  
ມີເອກະສານຢັ້ງຢືນ

ດິນ ຫ້ອງການບ້ານ 1 ຕອນ; ເນື້ອທີ່ 0,04 ເຮັກຕາ ມີເອກະສານຢັ້ງຢືນ

ດິນ ປ່າຊ້າ 2 ຕອນ; ເນື້ອທີ່ 11,34 ເຮັກຕາ ມີເອກະສານຢັ້ງຢືນ

ດິນ ປ່າສັກສິດ/ດິນມະເຫສັກ 2 ຕອນ; ເນື້ອທີ່...42,93 ເຮັກຕາ ມີເອກະສານຢັ້ງຢືນ

ດິນ ວັດ ບໍ່ມີ.ຕອນ; ເນື້ອທີ່ 0 ເຮັກຕາ ມີເອກະສານຢັ້ງຢືນ

ດິນ ລວມບ້ານ ( ດິນເປົາຫວ່າງ ) 2 ຕອນ; ເນື້ອທີ່ ..... 0... ມີເອກະສານຢັ້ງຢືນ

ດິນ ລວມບ້ານ (ທີ່ມອບໃຫ້ບຸກຄົນນຳໃຊ້) 2 ຕອນ; ເນື້ອທີ່..... 0.....ມີເອກະສານຢັ້ງຢືນ

ດິນຊຸມຊົນ ບໍ່ມີຕອນ; ເນື້ອທີ່ລວມ...0. .... ມີເອກະສານຢັ້ງຢືນ

7.2. ດິນເຊົ່າ - ສຳປະທານ (ດິນລັດ ແລະ ດິນລວມບ້ານ).

- ❖ ດິນ ເຊົ່າພາຍໃນບ້ານ .... ຕອນ; ໃຜເປັນຜູ້ເຊົ່າ.
- ✓ ຕອນທີ່1: ເນື້ອທີ່.....ເຮັກຕາ; ເຊົ່າຈັກປີ..... ປີ; ແຕ່ປີ.....
- ✓ ເຊົ່າເຮັດຫຍັງ ມີເອກະສານຢັ້ງຢືນ
- ✓ ເຊົ່າເຮັດຫຍັງ ເອກະສານຢັ້ງຢືນ
- ✓ ເຊົ່າເຮັດຫຍັງ ເອກະສານຢັ້ງຢືນ

7.3. ການນຳໃຊ້ດິນແຕ່ລະປະເພດພາຍໃນບ້ານ.

I. ດິນກະສິກຳ:

1. ທີ່ດິນນາ.....64.....ຕອນ, ເນື້ອທີ່ .....ເຮັກຕາ.
2. ດິນຄັງລ້ຽງສັດ.....ຕອນ, ເນື້ອທີ່ ..... ເຮັກຕາ.
3. ດິນໄຮ່.....ບໍ່ມີ..... ຕອນ, ເນື້ອທີ່ ..... ເຮັກຕາ.
4. ດິນສວນ.....103.....ຕອນ, ເນື້ອທີ່..... ເຮັກຕາ.
5. ດິນກະສິກຳທົ່ວໄປ.....103.....ຕອນ, ເນື້ອທີ່ .....ເຮັກຕາ.
6. ດິນປູກໄມ້.....1.....ຕອນ, ເນື້ອທີ່ ..... ເຮັກຕາ.
7. ດິນຊົນລະປະທານ.....ບໍ່ມີ.....ຕອນ, ເນື້ອທີ່ .....ເຮັກຕາ.
8. ດິນເຂດສະຫງວນພັນພືດ.....1.....ຕອນ, ເນື້ອທີ່ .....ເຮັກຕາ.
9. ອື່ນໆ.....

II. ດິນປູກສ້າງ:

1. ດິນປູກສ້າງບຸກຄົນ.....76..... ຕອນ, ເນື້ອທີ່ .....ເຮັກຕາ.
2. ດິນປູກສ້າງຂອງລັດ.....2..... ຕອນ, ເນື້ອທີ່..... ເຮັກຕາ.
3. ດິນລວມບ້ານ.....ບໍ່ມີ..... ຕອນ, ເນື້ອທີ່ ..... ເຮັກຕາ.
4. ດິນເປົາຫວ່າງ.....2.....ຕອນ, ເນື້ອທີ່.....ເຮັກຕາ.
5. ດິນຈັບຈອງ.....ບໍ່ມີ.....ຕອນ,ເນື້ອທີ່ .....ເຮັກຕາ.

III. ດິນວັດທະນະທຳ

1. ດິນປ່າສັກສິດ (ປ່າຊ້າ).....2..... ຕອນ, ເນື້ອທີ່ .....ເຮັກຕາ.
2. ດິນປ່າມະເຫສັກ.....2.....ຕອນ, ເນື້ອທີ່ ..... ເຮັກຕາ

3. ດິນວັດ ບໍ່ມີຕອນ, ເນື້ອທີ່..... ເຮັກຕາ.
4. ດິນສະຖານທີ່ທ່ອງທ່ຽວທາງດ້ານທຳມະຊາດ, ວັດທະນະທຳປະຫວັດສາດ.ບໍ່ມີ.ຕອນ, ເນື້ອທີ່ ເຮັກຕາ.

**IV. ດິນປ້ອງກັນຊາດ**

1. ດິນຕັ້ງຄ້າຍສຳນັກງານອົງການ,ກົມກອງບ່ອນພັກເຊົາ,ໂຮງຮຽນ,ສະໜາມບິນ,ໂຮງໝໍ...ບໍ່ມີ ຕອນ, ເນື້ອທີ່ ..... ເຮັກຕາ.
2. ດິນທຳການຜະລິດ..... ຕອນ, ເນື້ອທີ່.....ເຮັກຕາ.
3. ດິນສະໜາມຝຶກຊອບທາງຍຸດທະສາດ.....ຕອນ, ເນື້ອທີ່.....ເຮັກຕາ.
4. ດິນທຳການຜະລິດ..... ຕອນ, ເນື້ອທີ່..... ເຮັກຕາ.

**V. ປ້ອງກັນຄວາມສະຫງົບ**

1. ດິນຕັ້ງຄ້າຍສຳນັກງານອົງການ, ກົມກອງບ່ອນພັກເຊົາ, ໂຮງຮຽນ, ສະໜາມບິນ, ສາງ, ໂຮງໝໍ ບໍ່ມີຕອນ, ເນື້ອທີ່ ..... ເຮັກຕາ.
2. ດິນທຳການຜະລິດ..... ຕອນ, ເນື້ອທີ່.....0.....ເຮັກຕາ.
3. ດິນສະໜາມຝຶກຊອບທາງຍຸດທະສາດ..... ຕອນ, ເນື້ອທີ່.....0.....ເຮັກຕາ.
4. ດິນທຳການຜະລິດ..... ຕອນ, ເນື້ອທີ່.....0.....ເຮັກຕາ.

**VI. ດິນປ່າໄມ້**

1. ດິນປ່າຜະລິດແຫ່ງຊາດ. ບໍ່ມີຕອນ, ເນື້ອທີ່ 0 ເຮັກຕາ.
2. ດິນປ່າຜະລິດຂອງແຂວງ..... ຕອນ, ເນື້ອທີ່ .....ເຮັກຕາ.
3. ດິນປ່າຜະລິດຂອງເມືອງ..... ຕອນ, ເນື້ອທີ່ .....ເຮັກຕາ.
4. ດິນປ່າຜະລິດບ້ານ..... ຕອນ, ເນື້ອທີ່ .....ເຮັກຕາ.
5. ດິນປ່າສະຫງວນແຫ່ງຊາດ..... ຕອນ, ເນື້ອທີ່ .....ເຮັກຕາ.
6. ດິນປ່າສະຫງວນ ຂອງແຂວງ ( ດົງພວງ ), ເນື້ອທີ່..... ເຮັກຕາ.
7. ດິນປ່າສະຫງວນຂອງເມືອງ..... ຕອນ, ເນື້ອທີ່ .....ເຮັກຕາ.
8. ດິນປ່າສະຫງວນບ້ານ.....1..... ຕອນ, ເນື້ອທີ່..... ເຮັກຕາ.
9. ດິນປ່າປ້ອງກັນແຫ່ງຊາດ..... ຕອນ, ເນື້ອທີ່..... ເຮັກຕາ.
10. ດິນປ່າປ້ອງກັນ ຂອງແຂວງ..... ຕອນ, ເນື້ອທີ່..... ເຮັກຕາ.
11. ດິນປ່າປ້ອງກັນຂອງເມືອງ..... ຕອນ, ເນື້ອທີ່ .....ເຮັກຕາ.
12. ດິນປ່າປ້ອງກັນບ້ານ..... ຕອນ, ເນື້ອທີ່ .....ເຮັກຕາ.
13. ດິນປ່າຊົມໃຊ້ບ້ານ.....1..... ຕອນ, ເນື້ອທີ່ .....ເຮັກຕາ.
14. ດິນປ່າປູກໄມ້ອຸດສາຫະກຳ,ໄມ້ວິກ, ໄມ້ຢາງພາລາ, ໄມ້ສັກ,ໄມ້ເກດສະໜາ ແລະ ໄມ້ອື່ນໆ...1..ຕອນ, ເນື້ອທີ່. 47 ເຮັກຕາ.
15. ດິນປ່າຟື້ນຟູ.....1..... ຕອນ, ເນື້ອທີ່.....ເຮັກຕາ.

**VII. ດິນອຸດສາຫະກຳ**

1. ເຂດທີ່ດິນອຸດສາຫະກຳ (ໂຮງຈັກ, ໂຮງງານຂະໜາດໃຫ່ຍ,ເຄື່ອນໄຟຟ້ານໍ້າຕົກ, ອື່ນໆ)ຈັກຕອນ.: ບໍ່ມີ ຕອນ, ເນື້ອທີ່..... ເຮັກຕາ.
2. ແລວສາຍໄຟຟ້າ.....1.....ຕອນ, ເນື້ອທີ່ ..... ເຮັກຕາ.
3. ສະຖານທີ່ບ່ອນຖິ້ມຂີ້ເຫຍື້ອ.....ບໍ່ມີ.....ຕອນ, ເນື້ອທີ່ ..... ເຮັກຕາ.

**VIII. ດິນໂຍທາທິການແລະຂົນສົ່ງ**

1. ທ່າເຮືອ, ທ່າບັກ 1 ຕອນ, ເນື້ອທີ່ ເຮັກຕາ.

2. ບໍ່ຫິນ, ບໍ່ດິນ, ບໍ່ຊາຍ, ແລະ ສະຖານທີ່ຄົບຖ້ວນ.ຕອນ, ບໍ່ມີເນື້ອທີ່..... ເຮັກຕາ.
3. ຄິວລິດ .....ບໍ່ມີ.....ຕອນ, ເນື້ອທີ່ .....ເຮັກຕາ.
4. ສະໜາມບິນ..... ບໍ່ມີ.....ຕອນ, ເນື້ອທີ່ .....ເຮັກຕາ.
5. ສະຖານທີ່ຕັ້ງຫລັກສັນຍານ .....ບໍ່ມີ.....ຕອນ, ເນື້ອທີ່ .....ເຮັກຕາ.
6. ສາງຕ່າງໆ.....ບໍ່ມີ.....ຕອນ, ເນື້ອທີ່ ..... ເຮັກຕາ.
7. ແລວທາງລົດໄຟ: ມີຈັກແລວ..... ເຮັກຕາ
8. ໂອງມິງ: ມີຈັກບ່ອນ.....ເຮັກຕາ
9. ເຂດສະຫງວນທາງ : ມີຈັກເສັ້ນ 2 ເສັ້ນ
10. ທາງບໍ່ຕົງ/ປຢາງ: ມີຈັກເສັ້ນ ບໍ່ມີເສັ້ນ
11. ທາງດິນແດງ: ມີຈັກເສັ້ນ 03 ເສັ້ນ, ເນື້ອທີ່ .....ເຮັກຕາ.

**IX. ທີ່ດິນບໍລິເວນນ້ຳ**

1. ສາຍນ້ຳມີຈັກສາຍ: 1 ສາຍ.
2. ສາຍຫ້ວຍມີຈັກສາຍ: 02 ສາຍ.
3. ດິນໜອງນ້ຳທຳມະຊາດ (ໜອງລວມບ້ານ) 1 ຕອນ, ເນື້ອທີ່ ..... ເຮັກຕາ.
4. ວັງສະຫງວນຂອງບ້ານ 1 ຕອນ, ເນື້ອທີ່ ..... ເຮັກຕາ.
5. ອ່າງເກັບນ້ຳ ບໍ່ມີຕອນ, ເນື້ອທີ່..... ເຮັກຕາ.
6. ດອນທາມ ບໍ່ມີຕອນ, ເນື້ອທີ່ .....ເຮັກຕາ.
7. ເກາະດອນ ບໍ່ມີຕອນ, ເນື້ອທີ່..... ເຮັກຕາ.

**8. ເຂດທີ່ຖືກຜົນກະທົບຕໍ່ໄພພິບັດ**

**1. ເຂດພື້ນທີ່ນ້ຳຖ້ວມ**

- ໄລຍະຜ່ານມາບ້ານຖືກຜົນກະທົບຈາກໄພນ້ຳຖ້ວມຄືແນວໃດ? ທຸກໆປີ ; 2-3ປີ ແລະ ອື່ນໆ.  
 ໃນໄລຍະຜ່ານມາ ຖືກຜົນກະທົບພະຍຸໄພນ້ຳຖ້ວມໃນປີ 2009 ເຮັດໃຫ້ເກີດມີກະທົບ ແລະ ຜົນເສຍຫາຍ ຄື: ສັດລ້ຽງ ແລະ ໄຮ່ນາຮົ່ວສວນຂອງປະຊາຊົນ.
- ✓ ເຂດທີ່ຖືກນ້ຳຖ້ວມມາຈັກ ກບ່ອນ 2 ບ່ອນ; ຢູ່ເຂດໃຕ້ຂອງບ້ານ: ຢູ່ທາງທິດຕາເວັນອອກ ຂອງບ້ານຕັ້ງອາໄລ.  
 ມີຈຳນວນ 15 ຫຼັງຄາເຮືອນ, ສິ່ງປຸກສ້າງໃນເຂດສາທາລະນະອື່ນໆ.
- ປະເພດດິນທີ່ຖືກນ້ຳຖ້ວມມີຄືແນວໃດ?
- ✓ ດິນປຸກສ້າງ.....ຮຕ, ດິນນາ.....ຮຕ; ດິນສວນພືດລົ້ມລູກ.....ຮຕ;  
 ດິນສວນໄມ້ໃຫ້ໝາກ.....ຮຕ, ດິນສວນໄມ້ອຸດສາຫະກຳ.....ຮຕ; ດິນຄັງລ້ຽງສັດ ຮຕ  
 ດິນອື່ນໆລະດັບ ແລະ ໄລຍະນ້ຳຖ້ວມ.
- ✓ ລະດັບ ນ້ຳຖ້ວມຂຶ້ນສູງສຸດ 300 ແມັດ ແລະ ຕໍ່າສຸດ 70 ແມັດ.
- ✓ ລະດັບນ້ຳສິ່ງຜົນຕໍາການຄົມມະນາຄົມຂອງບ້ານ: ເຮັດໃຫ້ການສັນຈອນໄປມາ ລະຫວ່າງບ້ານ ຕໍ່ບ້ານ  
 ແມ່ນ ພົບຄວາມຫຍຸ້ງຍາກ ໄປມາລຳບາກ.
- ✓ ໄລຍະນ້ຳຖ້ວມສູງສຸດ 3 ວັນ ແລະ ຕໍ່າສຸດ 2 ວັນ.
- ✓ ຫ້ວຍມີນ້ຳຕະຫຼອດປີ ມີຫ້ວຍ ແລະ ສະເພາະລະດູຝົນມີ 4 ຫ້ວຍ.
- ✓ ລະດັບນ້ຳຫ້ວຍໃນລະດູຝົນສູງສຸດແມ່ນ 20 ແມັດ ແລະ ຕໍ່າສຸດ 50 ຊັງຕີແມັດ.

**2. ເຂດພື້ນທີ່ແຫ້ງແລ້ງ**

- ✓ ໄລຍະຜ່ານມາບ້ານຖືກຜົນກະທົບຈາກໄພແຫ້ງແລ້ງຄືແນວໃດ? ທຸກໆປີ ; 2-3ປີ ແລະ ອື່ນໆ.  
ໄລຍະຜ່ານມາ ປີ 2023-2024 ບ້ານຕັ້ງອາໄລເໝືອ  
ແມ່ນໄດ້ພົບໄພແຫ້ງແລ້ງຢູ່ໆທັງກ,ເຮັດໃຫ້ຜົນລະປູກ ຂອງປະຊາຊົນໄດ້ຮັບຜົນເສຍຫາຍ.
- ✓ ເຂດພື້ນທີ່ແຫ້ງແລ້ງມີ103 ບ່ອນ.ຢູ່ເຂດໃດຂອງບ້ານ ພາຍໃນບ້ານຕັ້ງອາໄລເໝືອ.
- ✓ ສາເຫດທີ່ພາໃຫ້ເກີດດິນແຫ້ງແລ້ງ ຍ້ອນສະພາບແວດລ້ອມມີການປ່ຽນແປງ.
- ເຂດແຫ້ງແລ້ງມີຜົນກະທົບຕໍ່ພື້ນທີ່ດິນກະສິກໍາຄືແນວໃດ?
- ✓ ດິນນາ.....ຮຕ; ດິນສວນພືດລື້ມລູກ.....ຮຕ; ດິນສວນໄມ້ໃຫ້ໝາກ..... ຮຕ;  
ດິນສວນໄມ້ອຸດສາຫະກໍາ.....ຮຕ; ດິນຄັງລ້ຽງສັດ ຮຕ  
ດິນອື່ນໆ.....

**3. ເຂດພື້ນທີ່ດິນເຊາະເຈື່ອນ**

- ✓ ໄລຍະຜ່ານມາບ້ານຖືກຜົນກະທົບຈາກດິນເຊາະເຈື່ອນຄືແນວໃດ? ທຸກໆປີ ; 2-3ປີ ແລະ ອື່ນໆ.  
ໄລຍະຜ່ານມາທຸກໆປີ ໃນຊ່ວງລະດູ ຝົນມັກຈະເກີດມີເຊາະເຈື່ອນຕະຝັງເຊລິງມາທັບທາງ, ເຮັດໃຫ້  
ມີການສັນຈອນໄປມາຂອງປະຊາຊົນພົບຄວາມຫຍຸ້ງຍາກລໍາບາກ ແລະ ອີກບາງປີ ມີຕະຝັງ ເຊເຊາະເຈື່ອນ  
ເຮັດໃຫ້ ມີການສນເສຍທີ່ດິນທໍາການຜະລິດຂອງປະຊາຊົນ.
- ✓ ເຂດພື້ນທີ່ດິນເຊາະເຈື່ອນມ...ມີ...2...ບ່ອນ.ຢູ່ເຂດໃດຂອງບ້ານ:  
ທາງທິດຕາເວັນອອກສ່ຽງໃຕ້ຂອງບ້ານ.
- ✓ ສາເຫດທີ່ພາໃຫ້ເກີດດິນເຊາະເຈື່ອນ ຍ້ອນວ່າແມ່ນເປັນຊ່ວງລະດູຝົນ.
- ເຂດເຊາະເຈື່ອນມີຜົນກະທົບຕໍ່ພື້ນທີ່ດິນກະສິກໍາຄືແນວໃດ?  
ແມ່ນມີຜົນກະທົບໃສ່ດິນກໍາສີກໍາ: ມີຜົນກະທົບ
- ✓ ດິນນາ.....ຮຕ; ດິນສວນພືດລື້ມລູກ.....ຮຕ; ດິນສວນໄມ້ໃຫ້ໝາກ .....ຮຕ;  
ດິນສວນໄມ້ອຸດສາຫະກໍາ..... ຮຕ; ດິນຄັງລ້ຽງສັດ.....ຮຕ ແລະ ດິນອື່ນໆ.

**4. ເຂດທີ່ມີຄວາມສ່ຽງຈາກລະເບີດບໍ່ທັນແຕກ**

ໄລຍະຜ່ານມາບ້ານຖືກຜົນກະທົບຈາກລະເບີດບໍ່ທັນແຕກຄືແນວໃດ? ທຸກໆປີ 2-3 ປີ ແລະ ອື່ນໆ.  
ໄລຍະຜ່ານມາບ້ານຕັ້ງອາໄລເໝືອ ແມ່ນໄດ້ຮັບຜົນກະທົບຈາກລະເບີດທີ່ບໍ່ທັນແຕກມີ03 ຄົນເສຍຊີວິດໝົດ.

**5. ເຂດພື້ນທີ່ດິນ ລະເບີດບໍ່ທັນແຕກ: ມີອ້ອມ ບ້ານ, ຫຼື ຢູ່ໄຮ່,ສວນ ແລະ ບ່ອນທໍາການຜະລິດຂອງ ປະຊາຊົນ ພາຍໃນບ້ານ.**

- ມີຜົນກະທົບຕໍ່ພື້ນທີ່ດິນກະສິກໍາຄືແນວໃດ?
- ✓ ດິນນາ .....ບໍ່ມີ.....ຮຕ; ດິນສວນພືດລື້ມລູກ. ....ບໍ່ມີ.....ຮຕ; ດິນສວນໄມ້ໃຫ້ໝາກ ບໍ່ມີ ....ຮຕ;
- ✓ ດິນສວນໄມ້ອຸດສາຫະກໍາ....ບໍ່ມີ.....ຮຕ; ດິນຄັງລ້ຽງສັດ.....ບໍ່ມີ..... ຮຕ; ດິນອື່ນໆ.

6. ເຂດພື້ນທີ່ທີ່ຖືກຜົນກະທົບດ້ານອື່ນໆ.

- ໂຄງການເຊົ່າ ແລະ ສໍາປະທານທີ່ດິນພາຍໃນບ້ານມີຄືແນວໃດ?
- ✓ ໂຄງການຂຸດຄົ້ນບໍ່ແຮ່: ບໍ່ມີ
- ✓ ໂຄງການກໍ່ສ້າງຕ່າງໆ: ບໍ່ມີ
- ✓ ແລະ ໂຄງການອື່ນໆ. : ບໍ່ມີ
- ບ້ານເອົາມີໂຮງຈັກໂຮງງານ, ດິນເຊົ່າສໍາປະທານ ແລະ ອື່ນໆ  
ຖ້າມີໄດ້ສົ່ງຜົນກະທົບໃສ່ບ້ານ (ຄ້ວນ, ນໍ້າເສຍ, ສານພິດ, ສຽງ ແລະອື່ນໆ)

7. ວິທີການປ້ອງກັນ ແລະ ແກ້ໄຂຕໍ່ຜົນກະທົບຕ່າງໆ.

ໝາຍເຫດ: ແບບຟອມເກັບກໍາຂໍ້ມູນເສດຖະກິດ-ສັງຄົມ ແລະ ການນໍາໃຊ້ທີ່ດິນຂອງບ້ານ ສະບັບນີ້ເປັນພຽງການສອບຖາມຂໍ້ມູນຈາກທາງບ້ານເທົ່ານັ້ນ ບໍ່ສາມາດນໍາໃຊ້ໃນນິຕິກໍາອື່ນໆໄດ້.

ຮັບຮູ້ ແລະ ຍິ່ງຢືນ  
ນາຍບ້ານ



ຜູ້ໃຫ້ຂໍ້ມູນ

 ທ.ສ.໒

ຜູ້ບັນທຶກ

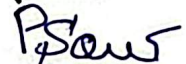
  
ພາສາລາວ

ເອກະສານຊ້ອນທ້າຍທີ 2: ບົດບັນທຶກຂອບເຂດການຄຸ້ມຄອງຂອງບ້ານ ແລະ ບ້ານອ້ອມຂ້າງທີ່ມີເຂດແດນຕິດກັນ



ສາທາລະນະລັດ ປະຊາທິປະໄຕ ປະຊາຊົນລາວ

ສັນຕິພາບ ເອກະລາດ ປະຊາທິປະໄຕ ເອກະພາບ ວັດທະນະຖາວອນ

ແຂວງສະຫວັນນະເຂດ

ເມືອງນອງ

ເລກທີ /ຈມ

ລົງວັນທີ

**ບົດບັນທຶກ**

ຂອບເຂດຄຸ້ມຄອງຂອງບ້ານຕັງອາໄລເໜືອ ແລະ ບ້ານອ້ອມຂ້າງທີ່ມີເຂດແດນຕິດກັນລະຫວ່າງ: ບ້ານຕານປະໂຕ້ຍ, ບ້ານຕັງອາໄລລະແບງວິລະຊົນ (ຄຸ້ມກາງ), ບ້ານປະໂຕຍໃຫຍ່, ບ້ານບໍ່, ບ້ານຕັງອາໄລນ້ຳ ແລະ ບ້ານແສນ.

- ອີງຕາມ ກົດໝາຍ ວ່າດ້ວຍ ທີ່ດິນ (ສະບັບປັບປຸງ) ເລກທີ 70/ສພຊ, ລົງວັນທີ 21 ມິຖຸນາ 2019;
- ອີງຕາມ ຂໍ້ຕົກລົງ ຂອງຫົວໜ້າພະແນກຊັບພະຍາກອນທຳມະຊາດ ແລະ ສິ່ງແວດລ້ອມ ສະບັບເລກທີ 1323/ພຊສ.ສຂ, ລົງວັນທີ 15 ກໍລະກົດ 2025 ວ່າດ້ວຍການແຕ່ງຕັ້ງພະນັກງານເຂົ້າຮ່ວມການສຳຫຼວດຈັດສັນທີ່ດິນ 8 ປະເພດຂອງບ້ານເປົ້າໝາຍ 3 ບ້ານ, ຂອງເມືອງນອງ, ແຂວງສະຫວັນນະເຂດ.
- ອີງຕາມ ຂໍ້ຕົກລົງ ຂອງທ່ານເຈົ້າເມືອງນອງ ສະບັບເລກທີ 831/ຈມ, ລົງວັນທີ 26 ພະຈິກ 2024 ວ່າດ້ວຍການແຕ່ງ ຕັ້ງຄະນະຮັບຜິດຊອບວຽກງານຈັດສັນທີ່ດິນຂັ້ນບ້ານຢູ່ ບ້ານຕັງອາໄລເໜືອ, ບ້ານຕານປະໂຕ້ຍ, ບ້ານຕັງອາໄລລະ ແບງວິລະຊົນ, ບ້ານປະໂຕຍໃຫຍ່, ບ້ານບໍ່, ບ້ານຕັງອາໄລນ້ຳ ແລະ ບ້ານແສນ ເມືອງນອງ.

**1. ທິດເໜືອ: ຕິດກັບ ບ້ານຕັງອາໄລນ້ຳ**

ບ້ານຕັງອາໄລເໜືອ ຕິດກັບ ບ້ານຕັງອາໄລນ້ຳ: ເລີ່ມແຕ່ໜອງຂາວ ຫາຫ້ວຍຂະຫຍອງ ຕໍ່ໃສ່ດິນປ່າຊ້າ ບ້ານຕັງອາໄລນ້ຳ.

ຕາຕະລາງ ຄ່າພິກັດ ບ້ານຕັງອາໄລເໜືອ ກັບບ້ານ ຕັງອາໄລນ້ຳ WGS 84

ຄ່າພິກັດ GPS (ລະບົບ WGS 84)				
ລຳດັບ	E	N	ໄລຍະ (m)	ຊື່ຈຸດ
1	661595	1805256	0	ໜອງຂາວ
2	661616	1805640	1417	ຫ້ວຍຂະຫຍອງ
3	661855	1805734	728	ປາຊ້າຕັງອາໄລນ້ຳ
4	664285	1804998	669	ປາກຫ້ວຍອາດອນ
ລວມໄລຍະ			2814	

**2. ທິດຕາເວັນອອກ: ບ້ານຕັງອາໄລເໜືອ ຕິດກັບ ບ້ານຕັງອາໄລລະແບງວິລະຊົນ ແລະ ບ້ານປະໂຕ້ຍໃຫຍ່.**

ບ້ານຕັງອາໄລເໜືອ ຕິດກັບ ບ້ານຕັງອາໄລລະແບງວິລະຊົນ: ເລີ່ມແຕ່ເຊລະນອງ ລຽບປ່າມະເຫສັກບ້ານຕັງອາໄລເໜືອ ເລາະມາຮອດຫ້ວຍລະວໍ ຫາທາງຫຼວງຂອງບ້ານຕັງອາໄລເໜືອ ເລາະມາໃສ່ປາກຫ້ວຍອາດອນ ຕິກໃສ່ຫ້ວຍລະວໍ.

ຕາຕະລາງ ຄ່າພິກັດບ້ານ ຕັງອາໄລເໜືອ ກັບບ້ານ ຕັງອາໄລລະແບງວິລະຊິນ ກຸ່ມລະບົບ WGS 84.

ຄ່າພິກັດ GPS (ລະບົບ WGS 84)				
ລຳດັບ	E	N	ໄລຍະ (m)	ຊື່ຈຸດ
1	662592	1805938	0	ປ່າມາເຫສັກຕັງອາໄລເໜືອ
2	663765	1805333	1491	ຫ້ວຍລະວໍ-ທາງຫຼວງ
3	664282	1805000	669	ປາກຫ້ວຍອາດອນ
<b>ລວມໄລຍະ</b>			<b>2160</b>	

ບ້ານຕັງອາໄລເໜືອ ຕິດກັບ ບ້ານປະໂຕ່ຍໃຫຍ່: ເລີ່ມແຕ່ປາກຫ້ວຍອາດອນ ທີ່ຕົກໃສ່ຫ້ວຍລະວໍ ເນັ່ງໄປຫາ ເຊລະນອງ ລຽບຕາມເຊລະນອງ ລົງໄປຫາກ້າໃຕ້ປາກຫ້ວຍເກາະ ຕົກໃສ່ເຊລະນອງ.

ຄ່າພິກັດ GPS (ລະບົບ WGS 84 )				
ລຳດັບ	E	N	ໄລຍະ (m)	ຊື່ຈຸດ
1	664282	1805000	0	ປາກຫ້ວຍອາດອນ
2	662693	1804903	2225	ກາງເຊລະນອງ
3	661347	1082217	3517	ເຊລະນອງປາກຫ້ວຍເກາະ
<b>ລວມໄລຍະ</b>			<b>5742</b>	

ແຫຼ່ງຂໍ້ມູນ: ອຳນາດການປົກຄອງບ້ານ ແລະ ການວິເຄາະທີ່ມາງານ ປີ 2024, ອ້າງອ້າງມາຈາກຂໍ້ມູນຈັດສັນຈຸລະພາກ ປີ 2010- 2011.

**3. ທິດໃຕ້: ຕິດກັບ ບ້ານແສນ ແລະ ບ້ານຕານປະໂຕ່ຍ.**

ບ້ານຕັງອາໄລເໜືອ ຕິດກັບ ບ້ານແສນ: ເລີ່ມຈາກປາກຫ້ວຍເກາະ ເລາະຂຶ້ນສູດຮອດຫ້ວຍຕະປອນ. ຕາຕະລາງ ຄ່າພິກັດບ້ານ ຕັງອາໄລເໜືອ ກັບ ບ້ານ ແສນ WGS 84.

ຄ່າພິກັດ GPS (ລະບົບ WGS 84 )				
ລຳດັບ	E	N	ໄລຍະ m	ຊື່ຈຸດ
1	661347	1802217	0	ເຊລະນອງປາກຫ້ວຍເກາະ
2	660464	1802043	1133	ຫ້ວຍຕະປອນ
<b>ລວມໄລຍະ</b>			<b>1133</b>	

ບ້ານຕັງອາໄລເໜືອ ຕິດກັບບ້ານ ຕານປະໂຕ່ຍ: ເລີ່ມຈາກຫ້ວຍຕະປອນແດນບ້ານແສນ ເລາະຂຶ້ນໃສ່ຫ້ວຍ ລຳປັກ ເລາະໄປໃສ່ພ່າຫຍ້າ ຜ່ານໂຄກກະເຢ່ນ ໄປໃສ່ຍອດຫ້ວຍຕະຫຼຸຍ.

ຄ່າພິກັດ GPS (ລະບົບ WGS 84 )				
ລຳດັບ	E	N	ໄລຍະ m	ຊື່ຈຸດ
1	660464	1802043	0	ຫ້ວຍຕະປອນ
2	659120	1802009	1588	ຫ້ວຍລຳປັກ
3	659238	1801387	686	ພ່າຫຍ້າ
4	657305	1800632	2469	ໂຄກກະເຢ່ນ
<b>ລວມໄລຍະ</b>			<b>4743</b>	

ແຫຼ່ງຂໍ້ມູນ: ອຳນາດການປົກຄອງບ້ານ ແລະ ການວິເຄາະທີ່ມາງານ ປີ 2024, ອ້າງອ້າງມາຈາກຂໍ້ມູນຈັດສັນຈຸລະພາກ ປີ 2010- 2011.

**4. ທິດຕາເວັນຕົກ: ບ້ານຕັງອາໄລເໜືອ ຕິດກັບ ບ້ານ ບໍ່**

ບ້ານ ຕັງອາໄລເໜືອ ຕິດກັບບ້ານ ບໍ່: ແມ່ນເລີ່ມຈາກທາງເກົ້າ ຫາພູຊະຊາຍ ອອກທາງຫຼວງເມືອງ ເລາະມາ ໃສ່ ຫ້ວຍຕະບອນ.

ຕາຕະລາງ ຄ່າພິກັດບ້ານ ຕັງອາໄລເໜືອ ກັບບ້ານ ບໍ່ ກຸ່ມລະບົບ WGS 84.

ຄ່າພິກັດ GPS (ລະບົບ WGS 84 )				
ລຳດັບ	E	N	ໄລຍະ (m)	ຊື່ຈຸດ
1	657140	1800826	0	ທາງເກົ້າ
2	657277	1801476	970	ພູຊະຊາຍ
3	658245	1802574	1697	ທາງຫຼວງເມືອງ
4	660725	1804993	4174	ຫ້ວຍຕະບອນ
<b>ລວມໄລຍະ</b>			<b>6841</b>	

ແຫຼ່ງຂໍ້ມູນ: ອຳນາດການປົກຄອງບ້ານ ແລະ ການວິເຄາະທີ່ມງານປີ 2025, ອ້າງອີງມາຈາກຂໍ້ມູນ ນຈັດສັນຈຸລະພາກ ປີ 2012.

ດັ່ງນັ້ນ, ອຳນາດການປົກຄອງຂອງບ້ານຕັ້ງອາໄລເໝືອນລະ ບ້ານທີ່ກ່ຽວຂ້ອງທີ່ມີເຂດການຄຸ້ມຄອງທີ່ດິນລະຫ່ວາງ  
ບ້ານຕໍ່ບ້ານ ຈຶ່ງໄດ້ເຮັດບົດບັນທຶກເຂດຄຸ້ມຄອງສະບັບນີ້ຂຶ້ນມາເພື່ອຢັ້ງຢືນ ແລະ ເປັນຫຼັກຖານອ້າງອີງໃນຕໍ່ໜ້າ.

ນາຍບ້ານ: ຕັ້ງອາໄລເໝືອນ

ຫົວໜ້າທີມງານ.



*[Handwritten signature]*  
ອິນໂປນ ວິໄນ

**ເຊັນບ້ານອ້ອມຂ້າງ:**

ນາຍບ້ານ: ບ້ານຕານໂຕຍ

ນາຍບ້ານ: ບ້ານຕັ້ງອາໄລເກົ່າ

ນາຍບ້ານ: ບ້ານປະໂຕຍໃຫຍ່



ຄຳສິ່ງ ແສງຮຸ່ງເຮືອງ

ອາໂຍ່ ແກ້ວດອນຸ່ຂ

ນາຍບ້ານ: ບ້ານປໍ່

ນາຍບ້ານ: ບ້ານຕັ້ງອາໄລນ້ຳ

ນາຍບ້ານ: ບ້ານແສນໃໝ່



ພາລັງ ຈັນທະວົງ

ກອງ ໂກມຖາຍເລືອງ

ຫົວໜ້າ

ຫົວໜ້າຫ້ອງການ

ຫ້ອງການພາຍໃນເມືອງ

ຊັບພະຍາກອນທຳມະຊາດ ແລະ ສິ່ງແວດລ້ອມເມືອງ



*[Handwritten signature]*



ຄຳເພັດ ວົງມິໄຊ

ພິນໂຊ ເກພະຈັນ

PHINXAY KEPHACHANU

ເຫັນດີ ແລະ ຮັບຮອງຈາກ ເຈົ້າເມືອງ ນອງ



ພູໂຮງ ອຸ່ນທະວີ

ເອກະສານຊ້ອນທ້າຍທີ 3: ບົດບັນທຶກກອງປະຊຸມກ່ຽວກັບການວາງແຜນຈັດສັນ, ການກຳນົດເຂດ ແລະ ການກຳນົດທີ່ດິນແຕ່ລະປະເພດ



ສາທາລະນະລັດ ປະຊາທິປະໄຕ ປະຊາຊົນລາວ  
ສັນຕິພາບ ເອກະລາດ ປະຊາທິປະໄຕ ເອກະພາບ ວັດທະນະຖາວອນ

ເມືອງນອງ

ບ້ານຕັງອາໄລເໜືອ

ເລກທີ /ນບ

ທີ່ ບ້ານຕັງອາໄລເໜືອ, ວັນທີ.....

**ບົດບັນທຶກກອງປະຊຸມ  
ກ່ຽວກັບການວາງແຜນຈັດສັນ, ກຳນົດເຂດ ແລະ ການກຳນົດທີ່ດິນແຕ່ລະປະເພດ**

ໃນເວລາ 08:00 ໂມງ, ຂອງວັນທີ 23 ສິງຫາ 2025 ຢູ່ທີ່ບ້ານຕັງອາໄລ ໄດ້ຈັດກອງປະຊຸມຂຶ້ນ ເພື່ອປຶກສາ ຫາລືກ່ຽວກັບການວາງແຜນຈັດສັນ, ກຳນົດຂອບເຂດແດນບ້ານ ແລະ ກຳນົດປະເພດການນຳໃຊ້ທີ່ດິນຢູ່ ເຂດບ້ານຕັງ ອາໄລເໜືອ, ເມືອງເມືອງນອງ, ແຂວງສະຫວັນນະເຂດ ໂດຍມີຄະນະທີ່ມງານ ຈາກພະແນກຊັບພະຍາກອນທຳມະຊາດ ແລະ ສິ່ງແວດລ້ອມແຂວງ, ຫ້ອງການທີ່ກ່ຽວຂ້ອງພາຍໃນເມືອງ, ອຸ່ງຕາມຂໍ້ຕົກລົງທ່ານເຈົ້າເມືອງວ່າດ້ວຍການແຕ່ງຕັ້ງພະນັກງານລົງຕິດຕາມ, ຊຸກຍ້ ແລະ ເຄືອນໄຫວວຽກງານ ເພື່ອລົງສຳຫຼວດ, ເກັບກຳຂໍ້ມູນກ່ຽວກັບການຈັດສັນທີ່ດິນ 8 ປະເພດຢູ່ 3 ບ້ານເປົ້າໝາຍມີ: ບ້ານນອງວິໄລ, ບ້ານຕັງອາໄລ ແລະ ບ້ານສະວີ ຂອງເມືອງນອງ ສະບັບເລກທີ 287/ຈມ ລົງວັນທີ 21 ກໍລະກົດ 2025 ແລະ ອຳນາດການປົກຄອງບ້ານ ແລະ ພາກສ່ວນທີ່ກ່ຽວຂ້ອງຕ່າງໆ.

ຜ່ານການຄົ້ນຄວ້າ ແລະ ປະກອບຄຳເຫັນ ຜູ້ເຂົ້າຮ່ວມກອງປະຊຸມໄດ້ຕົກລົງເປັນເອກະພາບ ກ່ຽວກັບການວາງແຜນຈັດສັນ, ກຳນົດຂອບເຂດ, ກຳນົດປະເພດທີ່ດິນ ແລະ ສ້າງແຜນທີ່ການນຳໃຊ້ທີ່ດິນຂອງບ້ານດັ່ງກ່າວ, ເພື່ອເຮັດໃຫ້ການຄຸ້ມຄອງ ແລະ ນຳໃຊ້ທີ່ດິນຖືກຕ້ອງ, ສອດຄ່ອງກັບແຜນພັດທະນາເສດຖະກິດ-ສັງຄົມຂອງບ້ານ, ກຸ່ມບ້ານ, ລະບຽບການ ແລະ ເໝາະສົມກັບສະພາບຄວາມເປັນຈິງຂອງບ້ານເພື່ອເຮັດໃຫ້ບ້ານ ກາຍເປັນບ້ານພັດທະນາທາງດ້ານເສດຖະກິດສັງຄົມຢູ່າງຮອບດ້ານ.

ດັ່ງນັ້ນ, ອີງການປຶກສາຄອງບ້ານ, ຄະນະກຳມະການບ້ານ ແລະ ທີ່ມງານຈິງໄດ້ຄົ້ນຄວ້າປຶກສາຫາລືກັນ ແລະ ມີຄວາມເປັນເອກະພາບກັນໃນການກຳນົດເຂດ ແລະ ປະເພດທີ່ດິນຂອງບ້ານຕັງອາໄລເໜືອ, ອອກເປັນ 3 ເຂດດັ່ງນີ້:

1. ເຂດທີ່ດິນອະນຸລັກ: ເຂດທີ່ດິນອະນຸລັກຂອງບ້ານຕັງອາໄລເໜືອໄດ້ກຳນົດເອົາທີ່ດິນ 2 ປະເພດຄື:

- ທີ່ດິນວັດທະນະທຳລວມມີ: ດິນປ່າຊ້າ 2 ແຫ່ງ ແລະ ດິນປ່າມະເຫສັກ 2 ແຫ່ງ.
- ທີ່ດິນບໍລິເວນນ້ຳລວມມີ: ຫ້ວຍຂະຫຍອງ, ຫ້ວຍເປຍ, ຫ້ວຍລະວໍ, ຫ້ວຍຕະບອນ, ຫ້ວຍເກາະ, ຫ້ວຍປອນ, ຫ້ວຍລຳປັກ, ໜອງກຳພ້າ ແລະ ໜອງຂາວ, ເຊລະນອງ ເຊິ່ງເປັນບ່ອນທີ່ປະຊາຊົນທຳມາຫາກິນ ແລະ ໃຊ້ເຂົ້າໃນການດຳລົງຊີວິດປະຈຳວັນ.
- ທີ່ດິນປ່າໄມ້: ພາຍໃນບ້ານປະກອບມີປ່າສະຫງວນແຫ່ງຊາດພູວຽງ ເລີ່ມແຕ່ສາຍຫ້ວຍລຳປັກໄປທາງທິດເໜືອ ແລະ ປ່າສະຫງວນຂອງເມືອງ.

**2. ເຂດທີ່ດິນນໍາໃຊ້:** ຂອງບ້ານຕັ້ງອາໄລເໜືອ ປະກອບມີ:

- **ດິນປູກສ້າງເກົ່າ** ການປູກສ້າງຂອງປະຊາຊົນ ປະກອບດ້ວຍ 2 ເຂດ ຄຸ້ມຕັ້ງອາໄລເໜືອ ແລະ ຄຸ້ມອາລາ ເຊິ່ງຫ່າງ ກັນ 4 ກິໂລແມັດ.
- **ສ່ວນທີ່ດິນ** ທໍາການຜະລິດ ຂອງປະຊາຊົນ ຂອງບ້ານຕັ້ງອາໄລເໜືອ ມີພູມສັນຖານ ເຊິ່ງເອື້ອອໍານວຍໃຫ້ແກ່ ການກະສິກໍາ ໂດຍສະເພາະແມ່ນການປູກຝັງ, ລ້ຽງສັດ ແລະ ການປະມົງພາຍໃນບ້ານມີທີ່ດິນປູກຝັງ ເປັນຕົ້ນ ດິນນາ, ດິນສວນກ້ວຍ, ມັນຕົ້ນ, ສວນໄມ້ວິກ. ພື້ນທີ່ປ່າເລົ່າ ປ່າໂຄກ ສໍາລັບ ລ້ຽງສັດຂອງພໍ່ແມ່ປະຊາຊົນ ກວ້າງຂວາງ.

**3. ເຂດທີ່ດິນພັດທະນາ:**

ໝາຍເຖິງເຂດພື້ນທີ່ ຈະຂະຫຍາຍລະບົບພື້ນຖານໂຄງລ່າງຂອງບ້ານ, ເຂດທີ່ຂະຫຍາຍພື້ນທີ່ປູກການສ້າງຂອງ ບ້ານແມ່ນເພື່ອຮອງຮັບການເພີ່ມຂຶ້ນຂອງປະຊາກອນຂອງບ້ານໃນອະນາຄົດ ແລະ ເສດຖະກິດເຂັ້ມແຂງຂອງບ້ານ, ການຂະຫຍາຍພື້ນທີ່ດິນດັ່ງກ່າວແມ່ນໄດ້ກໍານົດເອົາ 2 ຈຸດ ຄື: ການປູກສ້າງກໍານົດໄວ້ຕາມສາຍທາງ ທັງສອງຄຸ້ມ ຈຸດ ທີ່ 1 ຢູ່ຄຸ້ມຕັ້ງອາໄລເໜືອ ແລະ ຈຸດທີ່ 2 ແມ່ນຢູ່ ຄຸ້ມອາລາ. ສໍາລັບເຂດພັດທະນາທີ່ດິນທໍາການຜະລິດ ເນື້ອທີ່ ສ່ວນໃຫຍ່ເຫັນວ່າ ເປັນທີ່ດິນສວນຄົງທີ່.

**I. ການກໍານົດເຂດ ແລະ ປະເພດການນໍາໃຊ້ທີ່ດິນ 8 ປະເພດທີ່ດິນ**

**1. ການກໍານົດເຂດທີ່ດິນກະສິກໍາ**

ປະຊາຊົນສ່ວນຢູ່ ພາຍໃນບ້ານຕັ້ງອາໄລເໜືອ ສ່ວນໃຫຍ່ແມ່ນມີອາຊີບ ກະສິກໍາ, ລ້ຽງສັດ, ປູກມັນຕົ້ນ, ປູກເຂົ້າ, ປູກ ກ້ວຍ, ປູກໄມ້ອຸດສາຫະກໍາ (ຢາງໂບງ, ໄມ້ວິກ, ກະຖິນນະລິງ).

**2. ເຂດທີ່ດິນປູກສ້າງ**

ບ້ານຕັ້ງອາໄລເໜືອ ປະກອບມີ: ດິນປູກສ້າງທີ່ຢູ່ອາໄສ, ດິນທ້ອງການບ້ານ, ດິນໂຮງຮຽນ ແລະ ດິນໂຮງ ຈັກໂຮງງານ ສ່ວນຫຼາຍແມ່ນຕັ້ງຢູ່ລຽບເສັ້ນທາງເຊື່ອມຕໍ່ລະຫວ່າງບ້ານຫາບ້ານ.

**3. ການກໍານົດທີ່ດິນວັດທະນະທໍາ**

ປະຊາຊົນພາຍໃນ ບ້ານຕັ້ງອາໄລ ແມ່ນໄດ້ເຊື່ອຖືຜີ. ສະນັ້ນ, ດິນວັດທະນະທໍາ ບ້ານຕັ້ງອາໄລ ຈຶ່ງມີຢູ່ 4 ແຫ່ງ ຄື: ປ່າມະເຫສັກ 2 ແຫ່ງຄື: ແຫ່ງທີ່ 1 ແມ່ນຕັ້ງຢູ່ທິດອອກລຽບເຊລະນອງຕິດກັບເຂດແດນບ້ານຕັ້ງອາໄລລະແບງ ແລະ ແຫ່ງທີ່ 2 ລຽບສາຍທາງຢູ່ ຄຸ້ມອາລາ ແລະ ປ່າຊ້າ 2 ແຫ່ງຄື: ແຫ່ງທີ່ 1 ແມ່ນຢູ່ ຄຸ້ມຕັ້ງອາໄລເໜືອ ແລະ ແຫ່ງທີ່ 2 ແມ່ນຢູ່ຄຸ້ມອາລາ.

**4. ການກໍານົດດິນ ປກສ-ປກຊ:** ການກໍານົດທີ່ດິນ ປກສ-ປກຊ ຢູ່ພາຍໃນບ້ານຕັ້ງອາໄລ ແມ່ນບໍ່ໄດ້ກໍານົດ.

**5. ການກໍານົດທີ່ດິນປ່າໄມ້.**

ທີ່ດິນປ່າໄມ້ຂອງບ້ານຕັ້ງອາໄລ ແມ່ນໄດ້ກໍານົດເອົາ 3 ຈຸດໃຫຍ່ຄື: ເຂດພື້ນພູປ່າໄມ້ ແມ່ນເຂດປ່າສະຫງວນ ຂອງເມືອງ, ປ່າສະຫງວນແຫ່ງຊາດດົງພູວຽງເຊິ່ງຕັ້ງຢູ່ທິດຕາເວັນຕົກສ່ຽງໃຕ້ຂອງບ້ານ ແລະ ຢາຍໄປທົ່ວອ້ອມແອ້ມບ້ານ

**6. ການກໍານົດເຂດທີ່ອຸດສາຫະກໍາ:** ການກໍານົດທີ່ດິນອຸດສາຫະກໍາຢູ່ພາຍໃນບ້ານຕັ້ງອາໄລເໜືອ ແມ່ນບໍ່ໄດ້ ກໍານົດ (ບໍ່ມີ)

7. ການກຳນົດທີ່ດິນໂຍທາທິການ

ແມ່ນໄດ້ກຳນົດເອົາ 3 ເສັ້ນຄື: ເສັ້ນທີ 1 ແມ່ນແຕ່ເສັ້ນຕັ້ງອາໄລເນົ້າຫາໃຈກາງບ້ານ ກຳນົດເອົາເບື້ອງລະ 5 ແມັດ ເສັ້ນທີ 2 ແມ່ນຟາກເຊລະນອງບ້ານຕັ້ງອາໄລລະແບງ ແມ່ນກຳນົດເອົາເບື້ອງລະ 5 ແມັດ, ເສັ້ນທີ 3 ແມ່ນເລີ່ມຄຸ້ມອາລາ ໄປຫາບ້ານ ຕາມປະໂຕ້ຍກຳນົດເອົາເບື້ອງລະ 5 ແມັດ.

8. ການກຳນົດນິດທີ່ດິນບໍລິເວນນ້ຳ

ແມ່ນໄດ້ກຳນົດເອົາມີ ຫ້ວຍຂະຫຍອງ, ຫ້ວຍເປຍ, ຫ້ວຍລະວໍ, ຫ້ວຍຕະບອນ, ຫ້ວຍເກາະ, ຫ້ວຍປອນ, ຫ້ວຍລຳປັກ, ຫອງກຳພ້າ ແລະ ຫອງຂາວ,

- ເຊລະນອງແມ່ນໄດ້ກຳນົດໄວ້ເບື້ອງລະ 30 ແມັດ;







ດັ່ງນັ້ນຈຶ່ງໄດ້ເຮັດເປັນບົດບັນທຶກ ການວາງແຜນຈັດສັນ, ກຳນົດເຂດ ແລະ ການກຳນົດທີ່ດິນແຕ່ລະປະເພດ ໃຫ້ທ່ານໄດ້ຮັບຊາບ ແລະ ເປັນບ່ອນອີງໃນຂຶ້ນຕໍ່ໄປ.

ທີ່ບ້ານຕັ້ງອາໄລ, ວັນທີ 23.12.2025

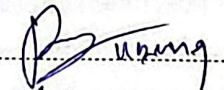
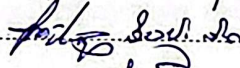
ນາຍບ້ານຕັ້ງອາໄລເໝືອ

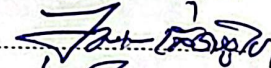
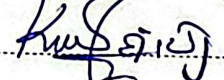

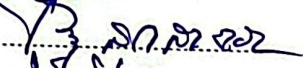
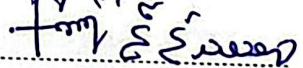
ຄະນະທີມງານວິຊາການ

1.  .....
2.  .....
3.  .....
4.  .....
5.  .....
6.  .....
7.  .....
8.  .....
9.  .....
10.  .....



**ສາທາລະນະລັດ ປະຊາທິປະໄຕ ປະຊາຊົນລາວ**

ສັນຕິພາບ ເອກະລາດ ປະຊາທິປະໄຕ ເອກະພາບ ວັດທະນະຖາວອນ

ແຂວງສະຫວັນນະເຂດ

ພະແນກ ຊັບພະຍາກອນທໍາມະຊາດ ແລະ ສິ່ງແວດລ້ອມ ແຂວງ

ເລກທີ 1323/ພຊສ.ສຂ

ສະຫວັນນະເຂດ, ວັນທີ 15 ກໍລະກົດ 2025

**ຂໍ້ຕົກລົງ**

**ວ່າດ້ວຍການແຕ່ງຕັ້ງພະນັກງານ ເຂົ້າຮ່ວມການສໍາຫຼວດຈັດສັນທີ່ດິນ 8 ປະເພດ ຂອງບ້ານເປົ້າໝາຍ 3 ບ້ານ ໃນເມືອງນອງ ແຂວງສະຫວັນນະເຂດ.**

- ອີງຕາມ ຂໍ້ຕົກລົງຂອງທ່ານ ເຈົ້າແຂວງ ສະຫວັນນະເຂດ ວ່າດ້ວຍການຈັດຕັ້ງ ແລະ ເຄື່ອນໄຫວຂອງພະ ແນກ ຊັບພະຍາກອນທໍາມະຊາດ ແລະ ສິ່ງແວດລ້ອມແຂວງ ສະບັບເລກທີ 662/ຈຂ.ສຂ, ລົງວັນທີ 27 ເມສາ 2022.
- ອີງຕາມ ຂໍ້ຕົກລົງຂອງທ່ານເຈົ້າແຂວງສະຫວັນນະເຂດ ວ່າດ້ວຍການແຕ່ງຕັ້ງຄະນະຊີ້ນໍາໂຄງການ-ຜູ້ປະສານງານ ໂຄງການຄຸ້ມຄອງຊັບພະຍາກອນນໍ້າແບບເຊື່ອມສານ ແລະ ການປັບຕົວບົນພື້ນຖານລະບົບນິເວດ ໃນອ່າງຮັບນໍ້າ ເຊບັ້ງຫຼງ ແລະ ຕົວເມືອງຫຼວງພະບາງ, ສະບັບເລກທີ 1284/ຈຂ.ສຂ ລົງວັນທີ 28 ພຶດສະພາ 2024.
- ອີງຕາມ ແຜນກົດຈະກຳຈັດກອງປະຊຸມຄະນະຊີ້ນໍາ ໂຄງການຄຸ້ມຄອງ ຊັບພະຍາກອນນໍ້າແບບເຊື່ອມສານ ແລະ ການປັບຕົວບົນພື້ນຖານລະບົບນິເວດໃນອ່າງຮັບ ນໍ້າເຊບັ້ງຫຼງ ແລະ ຕົວເມືອງຫຼວງພະບາງ, ສະບັບ ເລກທີ IWRM25.SVK 003, ລົງວັນທີ 10 ກໍລະກົດ 2025;

**ຫົວໜ້າພະແນກຊັບພະຍາກອນ ທໍາມະຊາດ ແລະ ສິ່ງແວດລ້ອມແຂວງຕົກລົງ:**

ມາດຕາ 1: ແຕ່ງຕັ້ງເຂົ້າຮ່ວມການສໍາຫຼວດຈັດສັນທີ່ດິນ 8 ປະເພດ 3 ບ້ານເປົ້າໝາຍ (ບ້ານນອງວິໄລ, ບ້ານຕັງອາໄລ ແລະ ບ້ານສະວີ) ເມືອງນອງ ແຂວງສະຫວັນນະເຂດ, ຄັງວັນທີ 26/7 ຫາ 24/8 2025. ເຊິ່ງມີລາຍຊື່ລຸ່ມນີ້:

1. ທ່ານ ບຸລິກາ ອິນທິລາດ ຮອງຫົວໜ້າພະແນກ ຊັບພະຍາກອນທໍາມະຊາດ ແລະ ສິ່ງແວດລ້ອມແຂວງ
2. ທ່ານ ອິນປະສິດ ສິຫາລາດ ຮອງຫົວໜ້າ ຂະແໜງຊັບພະຍາກອນນໍ້າ ແລະ ອຸດົມນິຍົມ
3. ທ່ານ ແຫຼມທອງ ແດນຈໍາປາ ຮອງຫົວໜ້າຂະແໜງທີ່ດິນ;
4. ທ່ານ ບຸນທະວີ ວິຊຽນ ວິຊາການຂະແໜງທີ່ດິນ;
5. ທ່ານ ນ. ພາສຸກ ຫຼວງວິໄຊ ວິຊາການຂະແໜງສິ່ງແວດລ້ອມ-ປຽນແປງດິນຟ້າອາກາດ;
6. ທ່ານ ນ. ປານຄໍາ ສຸວັນນາລີ ວິຊາການ.

ມາດຕາ 2: ມອບໃຫ້ຂະແໜງການທີ່ກ່ຽວຂ້ອງ, ບັນດາຜູ້ທີ່ຖືກແຕ່ງຕັ້ງຈົ່ງຮັບຮູ້ ແລະ ຈັດຕັ້ງປະຕິບັດໃຫ້ໄດ້ ຮັບຜິດ:

ມາດຕາ 3: ຂໍ້ຕົກລົງສະບັບນີ້ມີຜົນສັກສິດນັບແຕ່ວັນ ລົງລາຍເຊັນເປັນຕົ້ນໄປ:



**ສິວິໄລພອນ ສິສຸວິງ**

ເອກະສານຊ້ອນທ້າຍທີ 5: ຂໍ້ຕົກລົງວ່າດ້ວຍ ການ ແຕ່ງຕັ້ງຄະນະຮັບຜິດຊອບຈັດສັນທີ່ດິນຂຶ້ນບ້ານໃນ 3 ບ້ານເປົ້າໝາຍຂອງໂຄງການຄຸ້ມຄອງຊັບພະຍາກອນນ້ຳແບບເຊື່ອມສານ ແລະ ການປັບຕົວບົນພື້ນຖານລະບົບນິເວດໃນອ່າງຮັບນ້ຳເຊບັ້ງຫຼາງ ແລະ ຕົວເມືອງຫຼວງພະບາງ ຄື: ບ້ານນອງວິໄລ, ບ້ານຕັງອາໄລເໜືອ ແລະ ບ້ານສະວີ



ສາທາລະນະລັດ ປະຊາທິປະໄຕ ປະຊາຊົນລາວ  
ສັນຕິພາບ ເອກະລາດ ປະຊາທິປະໄຕ ເອກະພາບ ວັດທະນະຖາວອນ

ແຂວງ ສະຫວັນນະເຂດ  
ເມືອງນອງ

ເລກທີ 350 ມນ  
ທີ່ເມືອງນອງ, ວັນທີ 21.06.2024.

**ຂໍ້ຕົກລົງ**

ວ່າດ້ວຍ ການ ແຕ່ງຕັ້ງ ຄະນະຮັບຜິດຊອບ ຈັດສັນທີ່ດິນ ຂຶ້ນບ້ານ ໃນ 03 ບ້ານ ເປົ້າໝາຍ ຂອງໂຄງການ ຄຸ້ມຄອງ ຊັບພະຍາກອນນ້ຳ ແບບເຊື່ອມສານ ແລະ ການປັບຕົວບົນພື້ນຖານລະບົບນິເວດ ໃນອ່າງຮັບນ້ຳ ເຊບັ້ງຫຼາງ ແລະ ຕົວເມືອງ ນະຄອນຫຼວງພະບາງ ຄື : ບ້ານ ນອງວິໄລ, ບ້ານ ຕັງອາໄລເໜືອ ແລະ ບ້ານ ສະວີ.

- ອີງຕາມ ກົດໝາຍວ່າດ້ວຍການປົກຄອງທ້ອງຖິ່ນ ແຫ່ງ ສປປ ລາວ(ສະບັບປັບປຸງ)ເລກທີ 68/ສພຊ,ລົງວັນທີ 14 ທັນວາ 2015 .
- ອີງຕາມ ຂໍ້ຕົກລົງລັດຖະມົນຕີ ກະຊວງ ຊັບພະຍາກອນທຳມະຊາດ ແລະ ສິ່ງແວດລ້ອມ ວ່າດ້ວຍການຈັດຕັ້ງ ແລະ ເຕືອນໄຫວ ຂອງທ້ອງຖານ ຊັບພະຍາກອນທຳມະຊາດ ແລະ ສິ່ງແວດລ້ອມ ເມືອງ, ນະຄອນ, ສະບັບເລກທີ5507/ກຊສ, ລົງວັນທີ 27 ຕຸລາ 2024 .
- ອີງຕາມ ຂໍ້ຕົກລົງ ຂອງທ່ານເຈົ້າເມືອງ ວ່າດ້ວຍການແຕ່ງຕັ້ງ ຄະນະຊີ້ນຳ ແລະ ຈັດຕັ້ງປະຕິບັດ ໂຄງການຄຸ້ມຄອງ ຊັບພະຍາກອນນ້ຳ ແບບເຊື່ອມສານ ແລະ ການປັບຕົວບົນພື້ນຖານລະບົບນິເວດໃນອ່າງຮັບນ້ຳ ເຊບັ້ງຫຼາງ ແລະ ຕົວເມືອງ ນະຄອນຫຼວງພະບາງ ສະບັບ ເລກທີ 175/ມນ, ລົງວັນທີ 27 ມີນາ 2024 .
- ອີງຕາມ ຫົງສີສະໜີຂອງ ທ້ອງຖານ ຊັບພະຍາກອນທຳມະຊາດ ແລະ ສິ່ງແວດລ້ອມເມືອງນອງ, ສະບັບເລກທີ24/ຫຊສ . ມນ, ລົງວັນທີ 13.06.24 .

**ເຈົ້າເມືອງ ຕົກລົງ:**

ກດຕ 1 : ແຕ່ງຕັ້ງ ຄະນະຊີ້ນຳ ຈັດຕັ້ງປະຕິບັດ ຈັດສັນທີ່ດິນ ຂຶ້ນບ້ານ ໃນ 03 ບ້ານ ເປົ້າໝາຍ ຂອງໂຄງການ ຄື :

ບ້ານ ນອງວິໄລ, ບ້ານ ຕັງອາໄລເໜືອ ແລະ ບ້ານ ສະວີ ເຊິ່ງມີລາຍຊື່ດັ່ງລຸ່ມນີ້ :

- |                               |                                          |           |
|-------------------------------|------------------------------------------|-----------|
| 1. ທ່ານ ບົວລິມ ອິນທິທະວົງ     | ຮອງເຈົ້າເມືອງຜູ້ຊີ້ນຳວຽກງານເສດຖະກິດ      | ເປັນປະທານ |
| 2. ທ່ານ ຄຳທະຫວິນ ແກ້ວວິງສາ    | ຫົວໜ້າຫ້ອງການ ຊສ ເມືອງ                   | ເປັນຮອງ   |
| 3. ທ່ານ ສີວິໄລ ສິເຊລະນອງ      | ຫົວໜ້າຫ້ອງການ ພາຍໃນ ເມືອງ                | ເປັນຄະນະ  |
| 4. ທ່ານ ນາງ ວັນນິສາ ດວງເກດຕິນ | ປະທານສະຫະພັນແມ່ຍິງ ເມືອງ                 | ເປັນຄະນະ  |
| 5. ທ່ານ ສາຄຳ ກຽດຕະວິງສາ       | ຫົວໜ້າຫ້ອງການ ກະສິກຳ ແລະ ປ່າໄມ້ ເມືອງ    | ເປັນຄະນະ  |
| 6. ທ່ານ ຄຳບາງ ແກ້ວພຸດໄທ       | ຫົວໜ້າຫ້ອງການ ອຸດສາຫະກຳ ແລະ ການຄ້າ ເມືອງ | ເປັນຄະນະ  |
| 7. ທ່ານ ກິງໃຈ ກຽດຕະວິງ        | ຄະນະຫ້ອງການ ແຜນການ ແລະ ການລົງທຶນ ເມືອງ   | ເປັນຄະນະ  |
| 8. ທ່ານ ພິງສະຫວັນ ວັນນະໄຊ     | ຄະນະຫ້ອງການ ໂຍທາທິການ ແລະ ຂົນສົ່ງ ເມືອງ  | ເປັນຄະນະ  |
| 9. ທ່ານ ວໍລະຈັກ ສີປະເສີດ      | ຄະນະຫ້ອງການ ຖະແຫຼງຂ່າວ, ວັດທະນະທຳ ເມືອງ  | ເປັນຄະນະ  |
| 10. ທ່ານ ນາງ ຄຳມາ ຫຼານລະນອງ   | ຄະນະຫ້ອງການ ການເງິນ ເມືອງ                | ເປັນຄະນະ  |

- 11. ທ່ານ ສິຫ ກັນຍາ ເກດສຸໂກ ຕະນະກອງບັນຊາການ ປກສ ເມືອງ ເປັນຕະນະ
- 12. ທ່ານ ສິຫ ບົວໃສ ວິໄລໄຈະ ຕະນະກອງບັນຊາການ ປກຊ ເມືອງ ເປັນຕະນະ

• ໜ້າທີ່ ຕະນະຊີ້ນຳ :

- ບຳນາ-ຊີ້ນຳ ແຕ່ງຕັ້ງຕະນະກຳມະການ, ຫ້ອງການທີ່ກ່ຽວຂ້ອງ, ກຸ່ມບ້ານ, ບ້ານ, ສຳຫລວດເກັບກຳຂໍ້ມູນຢູ່ພາຍໃນບ້ານເປົ້າໝາຍຂອງເມືອງ.
- ບຳນາ-ຊີ້ນຳຊຸກຍູ້ ແລະ ຕິດຕາມ ການຈັດຕັ້ງປະຈຳບັດ ການຈັດສັນທີ່ດິນ, ວຽກທາງສະໜາມເປັນແຕ່ລະ ໄລຍະ .
- ປະຕິບັດໜ້າທີ່ອື່ນໆຕາມການມອບໝາຍ ຂອງໜຸ່ງຕະນະ, ມີການປະຊຸມຖອດຖອນບົດຮຽນເຊິ່ງກັນ ແລະ ກັນ .

ມາດຕາ 2 : ແຕ່ງຕັ້ງ ຕະນະທີ່ມາງນວິຊາການ ຈັດຕັ້ງປະຕິບັດຈັດສັນທີ່ດິນ ຂຶ້ນບ້ານ ໃນ 03 ບ້ານ ເປົ້າໝາຍຂອງໂຄງການ

ດີ : ບ້ານ ນອງວິໄລ, ບ້ານ ດັງອາໄລໜ້ອ ແລະ ບ້ານ ສະວີ ເຊິ່ງມີລາຍຊື່ດັ່ງລຸ່ມນີ້ :

- |                                |                             |            |
|--------------------------------|-----------------------------|------------|
| 1. ທ່ານ ສິນໄຊ ຕາະຈັນ           | ຮອງຫົວໜ້າ ຫ້ອງການ ຊຸສ ເມືອງ | ເປັນຫົວໜ້າ |
| 2. ທ່ານ ສິນ ສິນສິກ             | ຮອງຫົວໜ້າໜ່ວຍງານ            | ເປັນຮອງ    |
| 3. ທ່ານ ນາງ ຜິດນະນີ ມາດນະນີສອນ | ວິຊາການ                     | ເປັນຕະນະ   |
| 4. ທ່ານ ຈັນທະຈອນ ຈັນຕາຣາ       | ວິຊາການ                     | ເປັນຕະນະ   |

• ໜ້າທີ່ ຂອງຕະນະທີ່ມາງນວິຊາການ :

- ພົວພັນປະສານສົມທົບກັບພາກສ່ວນທີ່ກ່ຽວຂ້ອງ ກຸ່ມບ້ານ, ບ້ານ ໃນການຈັດຕັ້ງປະຕິບັດວຽກແຕ່ລະ ໄລຍະ.
- ສ້າງແບບປະມານ ເບີກຈ່າຍ ແລະ ສະຫລຸບການນຳໃຊ້ງົບປະມານ .
- ສະຫລຸບການຈັດຕັ້ງປະຕິບັດວຽກງານເປັນແຕ່ລະ ໄລຍະ .
- ປະຕິບັດວຽກງານອື່ນໆຕາມການມອບໝາຍ ຂອງຕະນະຊີ້ນຳ .

ມາດຕາ 3 : ມອບໃຫ້ບັນດາທ່ານ ທີ່ຖືກແຕ່ງຕັ້ງ ຈົ່ງຮັບຮູ້ ແລະ ປະສານສົມທົບກັບພາກສ່ວນທີ່ກ່ຽວຂ້ອງ ພ້ອມກັນຈັດຕັ້ງປະຕິບັດໃຫ້ ໄດ້ຮັບຜົນດີ .

ມາດຕາ 4 : ຂໍຕົກລົງສະບັບນີ້ ມີຜົນສັກສິດ ແລະ ນຳໃຊ້ ໄດ້ ໂດຍແຕ່ ມີວິຖານເຊັນເປັນຕົ້ນໄປ .



ເຈົ້າເມືອງ

**ຈິນດາວັນ ບຸດລາສີ**

- ບ່ອນເຊິ່ງ
- 1. ເຈົ້າເມືອງ 01 ສະບັບ
  - 2. ຫ້ອງການທີ່ກ່ຽວຂ້ອງທຸກໆ ຕະນະ 01 ສະບັບ
  - 3. ຜົນລົງ 01 ສະບັບ

ເອກະສານຊ້ອນທ້າຍທີ 6: ຂໍ້ຕົກລົງວ່າດ້ວຍການແຕ່ງຕັ້ງພະນັກງານລົງຕິດຕາມ, ຊຸກຍູ້ ແລະ ເຄື່ອນໄຫວວຽກງານ ຂອງໂຄງການຄຸ້ມຄອງຊັບພະຍາກອນນໍ້າແບບເຊື່ອມສານ ແລະ ການປັບຕົວບົນພື້ນຖານລະບົບນິເວດໃນອ່າງຮັບນໍ້າເຊບັ້ງຫຼາງ ແລະ ຕົວເມືອງຫຼວງພະບາງ ເພື່ອລົງສໍາຫຼວດ, ເກັບກໍາຂໍ້ມູນກ່ຽວກັບການຈັດສັນທີ່ດິນ 8 ປະເພດຢູ່ 3 ບ້ານເປົ້າໝາຍຂອງເມືອງນອງ ຄື: ບ້ານຕັ້ງອາໄລເໜືອ, ບ້ານນອງວິໄລ ແລະ ບ້ານສະວີ, ເມືອງນອງ ແຂວງສະຫວັນນະເຂດ.



ສາທາລະນະລັດ ປະຊາທິປະໄຕ ປະຊາຊົນລາວ  
ສັນຕິພາບ ເອກະລາດ ປະຊາທິປະໄຕ ເອກະພາບ ວັດທະນະຖາວອນ

ແຂວງສະຫວັນນະເຂດ  
ເມືອງນອງ

ເລກທີ 287 / ມນ  
ເມືອງນອງ, ວັນທີ 21.12.2025

**ຂໍ້ຕົກລົງ**

ວ່າດ້ວຍ ການແຕ່ງຕັ້ງພະນັກງານລົງຕິດຕາມ, ຊຸກຍູ້ ແລະ ເຄື່ອນໄຫວວຽກງານ ຂອງໂຄງການຄຸ້ມຄອງຊັບພະຍາກອນນໍ້າແບບເຊື່ອມສານ ບົນພື້ນຖານລະບົບນິເວດໃນອ່າງຮັບນໍ້າເຊບັ້ງຫຼາງ ແລະ ຕົວເມືອງຫຼວງພະບາງ ເພື່ອລົງສໍາຫຼວດ, ເກັບກໍາຂໍ້ມູນກ່ຽວກັບການຈັດສັນທີ່ດິນ 8 ປະເພດ ຢູ່ 3 ບ້ານເປົ້າໝາຍ ຂອງ ເມືອງນອງ ຄື : ບ້ານຕັ້ງອາໄລເໜືອ, ບ້ານນອງວິໄລ ແລະ ບ້ານສະວີ

- ສິງຕາມ ກົດໝາຍ ວ່າດ້ວຍການປົກຄອງທ້ອງຖິ່ນແຫ່ງ ສປປ ລາວ ( ສະບັບປັບປຸງ ) ສະບັບ ເລກທີ 68/ ສພຊ, ລົງວັນທີ 14 ທັນວາ 2015 ໝວດທີ IV ມາດຕາທີ 40 ຂໍ້ 07.
- ສິງຕາມ ໜັງສືສະເໜີຂອງທ້ອງຖານຊັບພະຍາກອນທຳມະຊາດ ແລະ ສິ່ງແວດລ້ອມເມືອງນອງ ສະບັບເລກທີ 73/ ຫຊສ.ມນ, ລົງວັນທີ 21 ກໍລະກົດ 2025.

**ເຈົ້າເມືອງ ຕົກລົງ :**

ມາດຕາ 01: ແຕ່ງຕັ້ງພະນັກງານລົງຕິດຕາມ, ຊຸກຍູ້ ແລະ ເຄື່ອນໄຫວວຽກງານ ຂອງໂຄງການຄຸ້ມຄອງຊັບພະຍາກອນນໍ້າແບບເຊື່ອມສານ, ບົນພື້ນຖານລະບົບນິເວດ ໃນອ່າງຮັບນໍ້າເຊບັ້ງຫຼາງ ແລະ ຕົວເມືອງຫຼວງພະບາງ ເພື່ອລົງສໍາຫຼວດ, ເກັບກໍາຂໍ້ມູນກ່ຽວກັບການຈັດສັນທີ່ດິນ 8 ປະເພດ ຢູ່ 3 ບ້ານເປົ້າໝາຍຂອງ ເມືອງນອງ ຄື: ບ້ານຕັ້ງອາໄລເໜືອ, ບ້ານນອງວິໄລ ແລະ ບ້ານສະວີ ປະກອບມີ ລາຍຊື່ດັ່ງນີ້:

- |                                                                                 |                                                 |
|---------------------------------------------------------------------------------|-------------------------------------------------|
| 1. ທ່ານ ພິງສະຫວັນ ວັນນະໄຊ                                                       | ຮອງຫົວໜ້າທ້ອງຖານໂຍທາທິການ ແລະ ຂົນສົ່ງເມືອງ.     |
| 2. ທ່ານ ສຸວິຂັນ ໂພທິລາດ                                                         | ຫ້ອງວ່າການເມືອງ.                                |
| 3. ທ່ານ ເພັດພູໄທ ເທບປານທອງ                                                      | ຫ້ອງການກະສິກໍາ ແລະ ປ່າໄມ້ເມືອງ.                 |
| 4. ທ່ານ ສຸກສາດອນ ວິໄລສັກ                                                        | ຫ້ອງການຖະແຫຼງຂ່າວ, ວັດທະນະທຳ ແລະ ຫ່ອງທ່ຽວເມືອງ. |
| 5. ທ່ານ ສິສິມພອນ ຫຼ້າລາດສະສິງ                                                   | ຫ້ອງການພາຍໃນເມືອງ.                              |
| 6. ທ່ານ ອຸໄລສິນ ເຜົາພູວຽງ                                                       | ຫ້ອງການຊັບພະຍາກອນທຳມະຊາດ ແລະ ສິ່ງແວດລ້ອມເມືອງ.  |
| 7. ທ່ານ ນາງ ສຸກສິນ ອຸ່ນວາແສງເທບ                                                 | ຫ້ອງການຊັບພະຍາກອນທຳມະຊາດ ແລະ ສິ່ງແວດລ້ອມເມືອງ.  |
| 8. ທ່ານ ນາງ ດໍາປິງ ໄຊສິງຄາມ                                                     | ຫ້ອງການສະຫະພັນແມ່ຍິງເມືອງ.                      |
| 9. ບັນດາທ່ານ ໃນຄະນະພັກຮາກຖານ, ກຸ່ມບ້ານວັດທະນາ ແລະ ນາຍບ້ານ ທີ່ກ່ຽວຂ້ອງເຂົ້າຮ່ວມ. |                                                 |

ມາດຕາ 02: ມອບໃຫ້ການຈັດຕັ້ງທີ່ກ່ຽວຂ້ອງ, ບັນດາທ່ານທີ່ຖືກແຕ່ງຕັ້ງຈົບຮັບຜິດ ແລະ ພ້ອມກັນປະສານສົມທົບກັນ ເພື່ອຈັດຕັ້ງປະຕິບັດ, ພາຍຫຼັງສໍາເລັດແລ້ວ ໃຫ້ລາຍງານການຈັດຕັ້ງທີ່ກ່ຽວຂ້ອງຮັບຊາບ.

ມາດຕາ 03: ຂໍ້ຕົກລົງສະບັບນີ້ ມີຜົນສັກສິດນັບແຕ່ມີວັນລາຍເຊັນເປັນຕົ້ນໄປ.

- \* ບ່ອນນຳສົ່ງ:
- ຫາກສວຍທີ່ກ່ຽວຂ້ອງ 01 ສະບັບ.
- ສຳເນົາ 01 ສະບັບ.

ຮັກສາການ ເຈົ້າເມືອງ  
  
**ພູໂຮງ ອຸ່ນທະວີ**

ເອກະສານຊ້ອນທ້າຍທີ 7: ຫ້າງສີສະເໜີຮັບຮອງແຜນຈັດສັນທີ່ດິນຂັ້ນບ້ານ



ສາທາລະນະລັດ ປະຊາທິປະໄຕ ປະຊາຊົນລາວ  
ສັນຕິພາບ ເອກະລາດ ປະຊາທິປະໄຕ ເອກະພາບ ວັດທະນະຖາວອນ

ເມືອງນອງ  
ຫ້ອງການຊັບພະຍາກອນທຳມະຊາດ ແລະ ສິ່ງແວດລ້ອມ

ເລກທີ.. 1241.../ຫຊສ  
ເມືອງນອງ, ວັນທີ.. 25.10.25

ໃບສະເໜີ

ຮຽນ: ທ່ານ ເຈົ້າເມືອງນອງ ທີ່ເຄົາລົບ ແລະ ນັບຖືຢ່າງສູງ.  
ເລື່ອງ: ສະເໜີ ພິຈາລະນາອະນຸມັດແຜນຈັດສັນການນຳໃຊ້ທີ່ດິນ 3 ບ້ານຄື: ບ້ານນອງວິໄລ, ບ້ານສະວີ ແລະ ບ້ານຕັງອາໄລເໜືອ, ເມືອງນອງ, ແຂວງສະຫວັນນະເຂດ.

- ອີງຕາມ ກົດໝາຍວ່າດ້ວຍທີ່ດິນ ສະບັບປັບປຸງເລກທີ 70/ສພຊ, ລົງວັນທີ 21 ມິຖຸນາ 2019;
- ອີງຕາມ ຂໍ້ຕົກລົງ ຂອງທ່ານເຈົ້າເມືອງນອງ ວ່າດ້ວຍ ການແຕ່ງຕັ້ງ ແລະ ການເຄື່ອນໄຫວຂອງຫ້ອງການຊັບພະຍາກອນທຳມະຊາດ ແລະ ສິ່ງແວດລ້ອມເມືອງ ສະບັບເລກທີ 287/ມນ, ລົງວັນທີ 21 ກໍລະກົດ 2025;
- ອີງຕາມ ແຜນຈັດສັນການນຳໃຊ້ທີ່ດິນ ບ້ານນອງວິໄລ, ບ້ານສະວີ ແລະ ບ້ານຕັງອາໄລເໜືອ, ເມືອງນອງ, ແຂວງສະຫວັນນະເຂດ ສະບັບເດືອນ ຕຸລາ 2025;
- ອີງຕາມ ບົດບັນທຶກກອງປະຊຸມຜ່ານແຜນຈັດສັນການນຳໃຊ້ທີ່ດິນ 3 ບ້ານ ຄື: ບ້ານນອງວິໄລ, ບ້ານສະວີ ແລະ ບ້ານຕັງອາໄລເໜືອ ຮ່ວມກັບ ຂະແໜງການທີ່ກ່ຽວຂ້ອງພາຍໃນເມືອງນອງ, ແຂວງສະຫວັນນະເຂດ, ຄັ້ງວັນທີ 6 ຕຸລາ 2025.

ຫ້ອງການຊັບພະຍາກອນທຳມະຊາດ ແລະ ສິ່ງແວດລ້ອມເມືອງ ຂໍຖືເປັນກຽດຮຽນລາຍງານມາຍັງທ່ານຊາບວ່າ ເພື່ອຈັດຕັ້ງປະຕິບັດກົດໝາຍວ່າດ້ວຍທີ່ດິນ ສະບັບປັບປຸງເລກທີ 70/ສພຊ, ລົງວັນທີ 21 ມິຖຸນາ 2019 ແລະ ຄຸ້ມຄອງນຳກ່ຽວກັບສ້າງແຜນຈັດສັນການນຳໃຊ້ທີ່ດິນຂັ້ນບ້ານ, ສະບັບເລກທີ 2191/ກຊສ.ກທດ, ລົງວັນທີ 12 ພຶດສະພາ 2022, ໄລຍະຜ່ານຄະນະຮັບຜິດຊອບຈັດຕັ້ງປະຕິບັດໂຄງການຂັ້ນແຂວງ ແລະ ເມືອງໄດ້ປະສານສົມທົບກັນລົງການສຳຫຼວດຈັດສັນທີ່ດິນ 8 ປະເພດ ຂອງ 3 ບ້ານຄື: ບ້ານນອງວິໄລ, ບ້ານສະວີ ແລະ ບ້ານຕັງອາໄລເໜືອ, ເມືອງນອງ ເລີ່ມແຕ່ ເດືອນ ກໍລະກົດ ຫາ ເດືອນ ສິງຫາ ປີ 2025 ເປັນຕົ້ນມາຈົນສຳເລັດ.

ມາຮອດປະຈຸບັນ; ຄະນະຮັບຜິດຊອບໂຄງການຂັ້ນແຂວງ ແລະ ເມືອງໄດ້ຮ່າງແຜນຈັດສັນການນຳໃຊ້ທີ່ດິນຂັ້ນບ້ານ 3 ບ້ານເປົ້າໝາຍດັ່ງກ່າວ ພ້ອມທັງ ໄດ້ມີການປຶກສາຫາລືກັບຂະແໜງການກ່ຽວຂ້ອງຂັ້ນແຂວງ, ເມືອງ ແລະ ອຳນາດການປົກຄອງບ້ານ ລວມທັງ ປະຊາຊົນທັງໝົດພາຍໃນບ້ານເຫັນດີເປັນເອກະພາບ. ນອກຈາກນີ້ ຄະນະທີມງານຮັບຜິດຊອບສ້າງແຜນດັ່ງກ່າວຍັງໄດ້ມີການປັບປຸງ ແລະ ຮຽບຮຽງຄືນບັນດາເນື້ອໃນຂອງຮ່າງແຜນຈັດສັນການນຳໃຊ້ທີ່ດິນດັ່ງກ່າວ ໄດ້ສຳເລັດຮຽບຮ້ອຍ ຕາມຄຳເຫັນຂອງບັນດາຜູ້ເຂົ້າຮ່ວມປະຊຸມ.

ສະນັ້ນ, ເພື່ອເປັນບ່ອນອີງໃນການຈັດຕັ້ງປະຕິບັດວຽກງານຄຸ້ມຄອງ, ພັດທະນາ, ປົກປັກຮັກສາ ແລະ ນຳໃຊ້ທີ່ດິນໃຫ້ໄດ້ຮັບຜົນດີ ແລະ ມີປະສິດທິຜົນສູງ ຈຶ່ງຂໍຮຽນສະເໜີມາຍັງທ່ານເຈົ້າເມືອງງຽມອງ ພິຈາລະນາລົງລາຍເຊັນໃສ່ຂໍ້ຕົກລົງວ່າດ້ວຍການຮັບຮອງ ແລະ ປະກາດໃຊ້ແຜນຈັດສັນການນຳໃຊ້ທີ່ດິນ ຂອງ ບ້ານນອງວິໄລ, ບ້ານສະວີ ແລະ ບ້ານຕັງອາໄລເໜືອ (ລາຍລະອຽດເອກະສານຄັດຕິດມາພ້ອມນີ້).

ດັ່ງນັ້ນ, ຈຶ່ງຂໍຮຽນລາຍງານ ແລະ ສະເໜີມາຍັງທ່ານ ເພື່ອພິຈາລະນາຕາມທາງຄວນດ້ວຍ.

ດ້ວຍຄວາມນັບຖືຢ່າງສູງ.

ຫົວໜ້າຫ້ອງການຊັບພະຍາກອນທາມະຊາດ

ໜີງສາກນຳ



ພິນໄຊ ເກພະຈັນ

PHINXAY KEPHACHAN

ຈັດຕັ້ງປະຕິບັດໂດຍ



ສະໜັບສະໜູນໂດຍ



ໂຄງການຄຸ້ມຄອງຊັບພະຍາກອນນໍ້າແບບເຊື່ອມສານ ແລະ  
ການປັບຕົວບົນພື້ນຖານລະບົບນິເວດໃນອ່າງຮັບນໍ້າເຊບັ້ງຫຽງ ແລະ ຕົວເມືອງຫຼວງພະບາງ

The Intergrated Water Resource Management and Ecosystem-based Adaptation  
in the Xe Bang Hieng River Basin and Luang Prabang City Project