

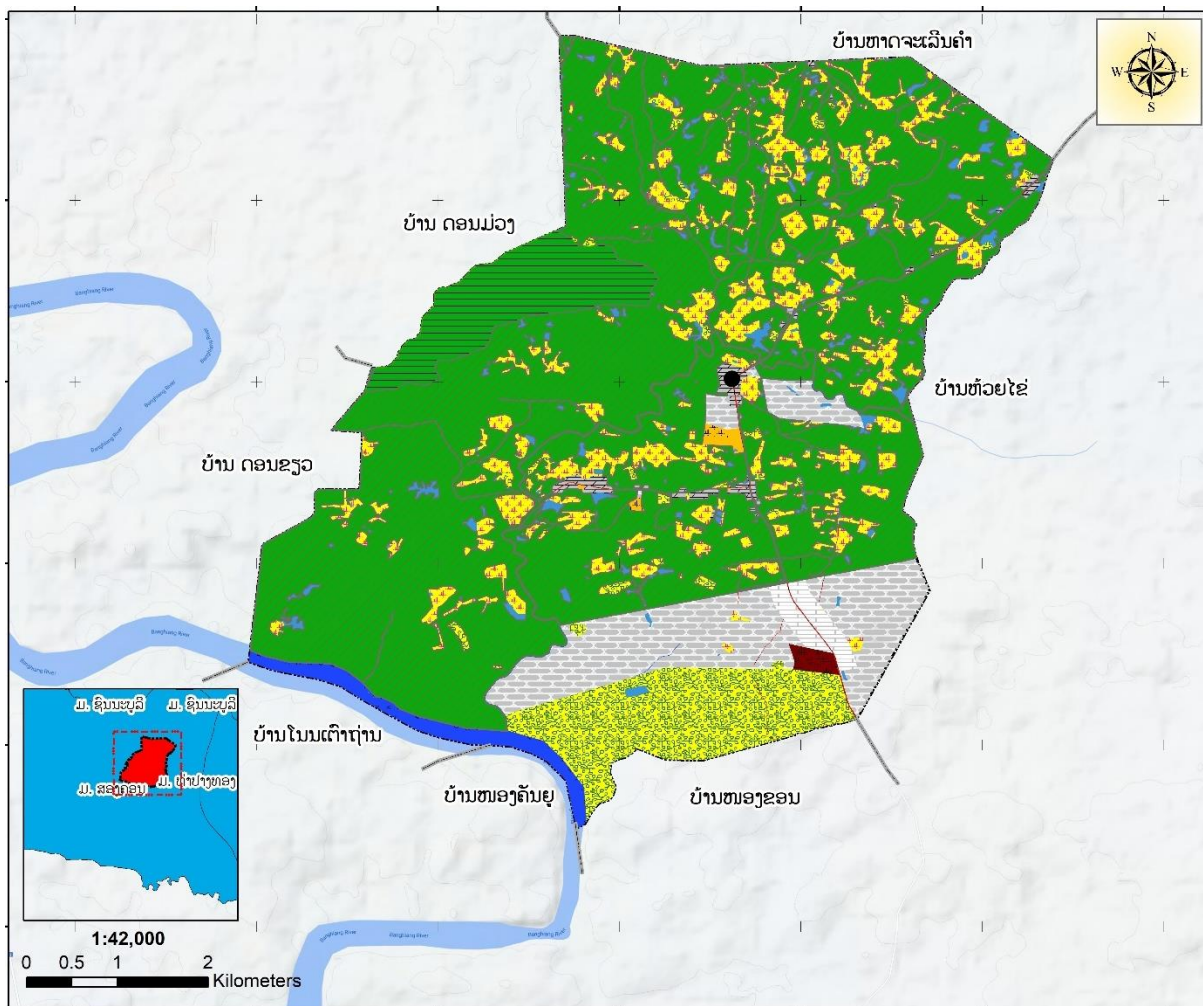

ສາທາລະນະລັດ ປະຊາທິປະໄຕ ປະຊາຊົນລາວ
ສັນຕິພາບ ເອກະລາດ ປະຊາທິປະໄຕ ເອກະພາບ ວັດທະນະຖາວອນ

ແຜນຈັດສັນການນໍາໃຊ້ທີ່ດິນຂັ້ນບ້ານ
“ບ້ານຫ້ວຍຄໍ້” ເມືອງ ສອງຄອນ, ແຂວງ ສະຫວັນນະເຂດ



ກະກຽມໂດຍ:

ຫ້ອງການ ກະສິກໍາ ແລະ ສິ່ງແວດລ້ອມ ເມືອງສອງຄອນ

ທັນວາ 2025



ສາທາລະນະລັດ ປະຊາທິປະໄຕ ປະຊາຊົນລາວ
ສັນຕິພາບ ເອກະລາດ ປະຊາທິປະໄຕ ເອກະພາບ ວັດທະນະຖາວອນ

ເຈົ້າເມືອງ

ເລກທີ 668/ຈມ

ເມືອງສອງຄອນ, ວັນທີ 16 ທັນວາ 2025

ຂໍ້ຕົກລົງ

ຂອງເຈົ້າເມືອງ ສອງຄອນ

ວ່າດ້ວຍ ການຮັບຮອງ ແຜນຈັດສັນການນໍາໃຊ້ທີ່ດິນບ້ານຫ້ວຍຄໍ້, ເມືອງສອງຄອນ, ແຂວງສະຫວັນນະເຂດ

- ອີງຕາມ ກົດໝາຍ ວ່າດ້ວຍ ປົກຄອງທ້ອງຖິ່ນ (ສະບັບປັບປຸງ) ສະບັບເລກທີ 68/ສພຊ, ລົງວັນທີ 14 ທັນວາ 2015, ພາກທີ IV ໝວດທີ 4, ມາດຕາ 40 ຂໍ້ທີ 7;
- ອີງຕາມ ກົດໝາຍ ວ່າດ້ວຍ ທີ່ດິນ (ສະບັບປັບປຸງ) ສະບັບເລກທີ 70/ສພຊ, ລົງວັນທີ 21 ມິຖຸນາ 2019;
- ອີງຕາມ ແຜນຈັດສັນການນໍາໃຊ້ທີ່ດິນ ຂອງ ບ້ານຫ້ວຍຄໍ້, ເມືອງສອງຄອນ, ແຂວງສະຫວັນນະເຂດ ສະບັບເດືອນ ທັນວາ 2025;
- ອີງຕາມ ໜັງສືສະເໜີ ຂອງ ຫ້ອງການກະສິກໍາ ແລະ ສິ່ງແວດລ້ອມ ເມືອງສອງຄອນ, ສະບັບເລກທີ 497/ຫກສມ, ວັນທີ 12 ທັນວາ 2025.

ເຈົ້າເມືອງຕົກລົງ:

ມາດຕາ 1: ເຫັນດີຮັບຮອງແຜນຈັດສັນການນໍາໃຊ້ທີ່ດິນບ້ານຫ້ວຍຄໍ້, ເມືອງສອງຄອນ, ແຂວງສະຫວັນນະເຂດ ສະບັບເດືອນ ທັນວາ 2025.

ມາດຕາ 2: ມອບໃຫ້ຫ້ອງການທີ່ກ່ຽວຂ້ອງ ຈົ່ງຮັບຮູ້ ແລະ ຊີ້ນໍາການຈັດຕັ້ງປະຕິບັດ ໄປຕາມແຜນທີ່ກຳນົດໄວ້ ແລະ ແຜນສະບັບນີ້ ເປັນນິຕິກຳຄຸ້ມຄອງ ເພື່ອຮັບປະກັນສິດໃນການນໍາໃຊ້ໃນອານາຄົດ.

ມາດຕາ 3 : ອີງການປົກຄອງບ້ານ, ກຸ່ມບ້ານ ແລະ ປະຊາຊົນບັນດາເຜົ່າຈົ່ງຮັບຮູ້ ແລະ ພ້ອມກັນຈັດຕັ້ງປະຕິບັດ, ການຄຸ້ມຄອງ, ປົກປັກຮັກສາ ແລະ ນໍາໃຊ້ແຜນການດັ່ງກ່າວ ໃຫ້ຖືກຕ້ອງຕາມເປົ້າໝາຍ ແລະ ມີຄວາມ ຮັບປະກັນ ທາງດ້ານການປົກປັກຮັກສາສະພາບແວດລ້ອມ, ລະບົບນິເວດກະສິກໍາ ແລະ ປ່າໄມ້, ທຸກການ ປ່ຽນແປງ ຫຼື ການຫັນປ່ຽນປະເພດການນໍາໃຊ້ທີ່ດິນ ຈະຕ້ອງໄດ້ຜ່ານການຝຶຈາລະນາ ແລະ ອະນຸຍາດ ຈາກຂະແໜງການທີ່ກ່ຽວຂ້ອງຕາມລະບຽບກົດໝາຍກຳນົດ.

ມາດຕາ 4: ຂໍ້ຕົກລົງສະບັບນີ້ ມີຜົນສັກສິດ ແລະ ນໍາໃຊ້ໄດ້ ນັບແຕ່ວັນລົງລາຍເຊັນເປັນຕົ້ນໄປ.



ຄຳນຳ

ເພື່ອຈັດຕັ້ງຜັນຂະຫຍາຍການຈັດຕັ້ງປະຕິບັດກົດໝາຍ ວ່າດ້ວຍທີ່ດິນສະບັບປັບປຸງ ເລກທີ 70/ສພຊ, ລົງວັນທີ 21 ມິຖຸນາ 2019, ມະຕິຂອງ ສະພາແຫ່ງຊາດ ເລກທີ 098/ສພຊ, ລົງວັນທີ 28 ມິຖຸນາ 2018 ວ່າດ້ວຍແຜນແມ່ບົດຈັດສັນທີ່ດິນແຫ່ງຊາດ ຮອດປີ 2030. ພ້ອມທັງເປັນການຈັດຕັ້ງປະຕິບັດຄູ່ມືແນະນຳກ່ຽວກັບການສ້າງແຜນຈັດສັນທີ່ດິນຂັ້ນບ້ານ ສະບັບປີ 2022 ແລະ ເປັນບ່ອນອີງໃນການຄຸ້ມຄອງ ແລະ ຕິດ ຕາມກວດກາ ວຽກງານຈັດສັນທີ່ດິນຂັ້ນບ້ານໃຫ້ມີປະສິດທິພາບ, ປະສິດທິຜົນ ແນໃສ່ຄຸ້ມຄອງ, ປົກປັກຮັກສາ, ພັດທະ ນາ ແລະ ນຳໃຊ້ທີ່ດິນ ລວມທັງປົກປັກຮັກສາສິ່ງແວດລ້ອມ, ພ້ອມທັງເຮັດໃຫ້ທີ່ດິນມີມູນຄ່າ ເພີ່ມຂຶ້ນ ປະກອບສ່ວນເຂົ້າໃນການພັດທະນາເສດຖະກິດ-ສັງຄົມຕາມທິດສີຂຽວ ແລະ ຍືນຍົງ.

ແຜນຈັດສັນການນຳໃຊ້ທີ່ດິນບ້ານຫວັຍຄໍ້ ສະບັບນີ້ ຈະເປັນເອກະສານນິຕິກຳພື້ນຖານສຳຄັນ ປະກອບດ້ວຍ 8 ພາກ ແລະ ສ້າງຂຶ້ນບົນພື້ນຖານຄວາມຮຽກຮ້ອງຕ້ອງການທາງດ້ານວິຊາການໃນການສ້າງແຜນທີ່ການນຳໃຊ້ທີ່ດິນຂັ້ນບ້ານຂຶ້ນ ຊຶ່ງໃນນັ້ນລວມມີ ຫຼັກການ, ວິທີການທີ່ຈຳເປັນ ຊຶ່ງມີບາດກ້າວ ແລະ ຂັ້ນຕອນໃນການສຳຫຼວດ, ການຈັດແບ່ງເຂດທີ່ດິນ, ການຈັດປະເພດທີ່ດິນໃນພາກປະຕິບັດຕົວຈິງ ໃຫ້ສອດຄ່ອງ ແລະ ຖືກຕ້ອງຕາມເນື້ອໃນຂອງກົດໝາຍ, ດຳລັດ ແລະ ລະບຽບການຕ່າງໆ ທີ່ພົວພັນກັບວຽກງານດັ່ງກ່າວນີ້ ໄດ້ຖືກຈັດຕັ້ງປະຕິບັດຢ່າງເປັນເອກະພາບ ແລະ ມີປະສິດທິຜົນສູງຂຶ້ນເລື້ອຍໆ. ແຜນຈັດສັນການນຳໃຊ້ທີ່ດິນຂັ້ນບ້ານຫວັຍຄໍ້ ຈະມີການທົບທວນ ແລະ ປັບປຸງແຕ່ລະໄລຍະເພື່ອລາຍງານສະພາບບັນຫາຂອງການນຳໃຊ້ທີ່ດິນໃນປະຈຸບັນ ແລະ ທ່າອ່ຽງໃນອານາຄົດໃຫ້ສັງຄົມ ແລະ ພາກສ່ວນກ່ຽວຂ້ອງຮັບຮູ້ໂດຍຮວບຮວມເອົາຜົນການສຳຫຼວດ, ເກັບກຳຂໍ້ມູນການນຳໃຊ້ທີ່ດິນ ແລະ ສັງລວມເອົາບົດລາຍງານຕ່າງໆຂອງພາກສ່ວນທີ່ກ່ຽວຂ້ອງ.

ຕາງໜ້າຫ້ອງການກະສິກຳ ແລະ ສິ່ງແວດລ້ອມເມືອງສອງຄອນ ແຂວງສະຫວັນນະເຂດ ຂໍສະແດງຄວາມຂອບໃຈເປັນຢ່າງຍິ່ງມາຍັງຄະນະຮັບຜິດຊອບ ແລະ ທຸກພາກສ່ວນທີ່ກ່ຽວຂ້ອງ ທີ່ໄດ້ສຸມເຫື່ອແຮງ, ສະຕິບັນຍາ ແລະ ຄວາມເປັນເຈົ້າການປະກອບສ່ວນໃນການແບ່ງປັນຄວາມຮູ້ ແລະ ຂໍ້ມູນຂ່າວສານໃນການສ້າງແຜນຈັດສັນການນຳໃຊ້ທີ່ດິນຂັ້ນບ້ານ ສະບັບນີ້. ພິເສດຂໍສະແດງຄວາມຂອບໃຈ ມາຍັງ ກົມຊັບພະຍາກອນນໍ້າ, ກະຊວງ ກະສິກຳ ແລະ ສິ່ງແວດລ້ອມ, ພະແນກ ກະສິກຳ ແລະ ສິ່ງແວດລ້ອມແຂວງສະຫວັນນະເຂດ ແລະ ອົງການປົກຄອງເມືອງສອງຄອນ ພາຍໃຕ້ໂຄງການຄຸ້ມຄອງຊັບພະຍາກອນນໍ້າແບບເຊື່ອມສານ ແລະ ການປັບຕົວບົນພື້ນຖານລະບົບເວດ ໃນອ່າງຮັບນໍ້າເຊບັ້ງຫຽງ ແລະ ຕົວເມືອງຫຼວງພະບາງ (IWRM-EbA Project) ທີ່ໄດ້ຮັບການສະໜັບສະໜູນຈາກກອງທຶນສິ່ງແວດລ້ອມໂລກ (GEF) ແລະ ອົງການສະຫະປະຊາຊາດເພື່ອການພັດທະນາ (UNDP) ທີ່ໄດ້ປະກອບສ່ວນດ້ານວິຊາການ ແລະ ທຶນຮອນເຂົ້າໃນການສ້າງແຜນຈັດສັນການນຳໃຊ້ທີ່ດິນຂັ້ນບ້ານສະບັບນີ້ ແລະ ຫວັງຢ່າງຍິ່ງວ່າບັນດາທ່ານຈະສືບຕໍ່ໃຫ້ການສະໜັບສະໜູນ ແລະ ປະກອບສ່ວນຢ່າງຕັ້ງໜ້າເຂົ້າໃນການຈັດຕັ້ງປະຕິບັດແຜນຈັດສັນການນຳໃຊ້ທີ່ດິນບ້ານຫວັຍຄໍ້ສະບັບນີ້ໃຫ້ບັນລຸຕາມເປົ້າໝາຍທີ່ວາງໄວ້ຢ່າງມີປະສິດທິພາບ ແລະ ມີປະສິດທິຜົນ.

ທີ່ ເມືອງສອງຄອນ, ວັນທີ 12 ທັນວາ 2025



ກັນຍາ ຊານຸລາດ

ສັງລວມຫຍໍ້

ບ້ານຫ້ວຍຄໍ້ ຕັ້ງຫ່າງຈາກເທດສະບານເມືອງສອງຄອນ ໄປທາງທາງໃຈກາງຂອງເມືອງ, ມີໄລຍະທາງແຕ່,ບ້ານ ຫ້ວຍຄໍ້ ຕັ້ງຢູ່ທາງທິດຕາເວັນອອກສຽງເໜືອ ຫ່າງຈາກເທດສະບານເມືອງປະມານ 51 ກມ ຂອງເມືອງສອງຄອນ ແຂວງສະຫວັນນະເຂດ, ຈັດຢູ່ໃນກຸ່ມບ້ານທີ 10 ຂອງເມືອງ. ມີເນື້ອທີ່ທັງໝົດ ມີ 4,490.94 ເຮັກຕາ ມີເຊິ່ງມີເຂດ ແດນຕິດຈອດກັບບັນດາບ້ານຂອງເມືອງສອງຄອນດັ່ງຂໍ້ມູນລະອຽດລຸ່ມນີ້: ທິດເໜືອ: ຕິດກັບ ບ້ານຫາດຈະເລີນຄຳ, ທິດຕາເວັນອອກ: ຕິດກັບບ້ານຫ້ວຍໄຂ່, ທິດໃຕ້: ຕິດກັບບ້ານໜອງຂອນ, ບ້ານໂນນເຕົາຖ່ານ ແລະ ບ້ານໜອງຄັນຍູ ທິດຕາເວັນຕົກ: ຕິດກັບ ບ້ານດອນຂຽວ ແລະ ບ້ານດອນມ່ວງ.

ບ້ານ ຫ້ວຍຄໍ້ ມີ 1 ຊົນເຜົ່າຄື: ຊົນເຜົ່າ ລາວ, ປະຊາຊົນສ່ວນໃຫຍ່ນັບຖື ສາດສະໜາພຸດ 100%, ປະກອບ ມີ 170 ຫຼັງຄາເຮືອນ, ມີ 296 ຄອບຄົວ ມີພົນລະເມືອງທັງໝົດ 937 ຄົນ, ຍິງ 456 ຄົນ. ຊາວບ້ານປະກອບອາຊີບ ກະສິກຳເປັນຕົ້ນຕໍຄື: ແມ່ນຢຶດຖືເອົາການເຮັດນາ, ສາຮອງລົງມາແມ່ນລ້ຽງສັດ ແລະ ອື່ນໆ. ແຫຼ່ງລາຍຮັບຂອງ ປະຊາຊົນພາຍໃນບ້ານ ແມ່ນມາຈາກ 2 ແຫຼ່ງຕົ້ນຕໍຄື: ແມ່ນອາຊີບເຮັດນາ, ເຮັດໄຮ, ປຸກມັນຕົ້ນຕົ້ນເປັນຕົ້ນຕໍ ແລະ ອື່ນໆ.

ແຜນຈັດສັນການນຳໃຊ້ທີ່ດິນຂັ້ນບ້ານ ບ້ານຫ້ວຍຄໍ້ ປະກອບມີ 7 ປະເພດການນຳໃຊ້ຫຼັກ ຊຶ່ງປະກອບມີ ດັ່ງນີ້: ເຂດທີ່ດິນກະສິກຳ ມີເນື້ອທີ່ 489.75 ເຮັກຕາ ກວມເອົາ 10,91 % (ໃນນີ້ ດິນນາ ແລະ ດິນປູກພືດກະສິກຳ ທົ່ວໄປ), ເຂດດິນປູກສ້າງ ມີເນື້ອທີ່ 462.32 ເຮັກຕາ ກວມເອົາ 10.29% (ໃນນີ້ມີດິນປູກສ້າງບຸກຄົນ, ດິນປູກສ້າງ ລັດເປັນຈຳນວນຫຼາຍ, ສຸກສາລາ, ໂຮງຮຽນ, ຫ້ອງການຈຸດສຸມ, ໂຮງຮຽນປະຖົມ, ດິນໂຮງຮຽນ, ຫໍພັກຈຸດສຸມ, ປູກສ້າງຕະຫຼາດ, ດິນແຮ່ລວມຂອງບ້ານ ແລະ ດິນແຮ່ຂະຫຍາຍປູກສ້າງ), ທີ່ດິນວັດທະນະທຳ ມີເນື້ອທີ່ 11,72 ເຮັກຕາ ກວມເອົາ 0,26% (ໃນນີ້, ມີປ່າມະເຫສັກ ແລະ ປ່າຊ້າ) ເຂດທີ່ດິນ ປ້ອງກັນຊາດ ແລະ ປ້ອງກັນຄວາມສະ ງົບ ມີເນື້ອທີ່ 12,14 ເຮັກຕາ ກວມເອົາ 0,27% , ເຂດດິນປ່າໄມ້ ມີເນື້ອທີ່ 2965,87 ເຮັກຕາ ກວມເອົາ 66,04 (ໃນນີ້, ມີປ່າຜະລິດຂອງແຂວງ ແລະ ປ່າສະຫງວນຂອງບ້ານ), ທີ່ດິນໂຍທາທິການ 26,56 ເຮັກຕາ. ກວມເອົາ 0,59% (ໃນນີ້, ເສັ້ນທາງພາຍໃນບ້ານ, ທາງເຊື່ອມຕໍ່ລະຫວ່າງບ້ານ, ດິນສະຫງວນທາງ) ແລະ ທີ່ດິນບໍລິເວນນ້ຳ ມີ ເນື້ອທີ່ 179,55 ເຮັກຕາ ກວມເອົາ 4.00% (ໃນນີ້, ເຊບັ້ງຫຽງ, ສາຍຫ້ວຍ, ໜອງທຳມະຊາດ ຫຼາຍແຫຼ່ງ ແລະ ມີ 09 ຫ້ວຍ ຄື: ຫ້ວຍໄຂ່, ຫ້ວຍຄໍ້, ຫ້ວຍໄລ່, ຫ້ວຍເປາະ, ຫ້ວຍຫວ້າ, ຫ້ວຍປິ່ງ, ຫ້ວຍຫິນເສືອ, ຫ້ວຍເຮືອ, ຫ້ວຍ ຍາກ ແລະ ມີ ໜອງລວມບ້ານ 2 ແຫ່ງຢູ່ໃກ້ກັບລຳຫ້ວຍໄຂ່.).

ພາຍຫຼັງຖືກຮັບຮອງ ແລະ ປະກາດນຳໃຊ້ແຜນຈັດສັນການນຳໃຊ້ທີ່ດິນຂັ້ນບ້ານດັ່ງກ່າວ ຈະໄດ້ລິເລີ່ມວຽກ ການຕິດຕາມ-ກວດກາ ຄວາມຖືກຕ້ອງເໝາະສົມຕາມແຜນຈັດສັນທີ່ວາງໄວ້. ເຊິ່ງພາກສ່ວນຮັບຜິດຊອບຫຼັກແມ່ນ ຫ້ອງກະສິກຳ ແລະ ສິ່ງແວດລ້ອມເມືອງ ແລະ ຫ້ອງການກະສິກຳ ແລະ ປ່າໄມ້ ຮວ່ມກັບຄະນະກຳມະການອະນຸລັກ ຂັ້ນບ້ານ ເຊິ່ງຈະໄດ້ມີແບບແຜນໃນການເຄື່ອນໄຫວກວດກາ ແລະ ລາດຕະເວນໃນເຂດເປົ້າໝາຍ ຫຼື ພື້ນທີ່ມີຄວາມ ສຳຄັນໃນວຽກງານອະນຸລັກ ເຊັ່ນ: ເຂດວັງສະຫງວນສັດນ້ຳ, ເຂດປ່າໄມ້ຫວງຫ້າມເດັດຂາດ ແລະ ເຂດອື່ນໆທີ່ມີ ການຕິດຕັ້ງຫຼັກໝາຍບອກຂອບເຂດຫວງຫ້າມ. ນອກຈາກນັ້ນ, ຍັງກວມລວມໄປເຖິງການກວດກາການນຳໃຊ້ ເຄື່ອງມືແບບດັບສູນໃນການຫາ ການລ່າສັດນ້ຳ - ສັດປ່າ ແລະ ການກະທຳທີ່ເປັນການສູນເສຍຕໍ່ສະພາບແວດລ້ອມ ຫຼາຍເກີນໄປ ເປັນຕົ້ນ.

ສາລະບານ

| | |
|---|----|
| ຄຳນຳ..... | I |
| ສັງລວມຫຍໍ້..... | II |
| ສາລະບານຕາຕະລາງ..... | V |
| ສາລະບານຮູບພາບ..... | VI |
| I. ຈຸດປະສົງ ແລະ ລະດັບຄາດໝາຍ..... | 1 |
| 1.1. ຈຸດປະສົງ | 1 |
| 1.2. ລະດັບຄາດໝາຍ | 1 |
| 1.3. ຂັ້ນຕອນໃນການຈັດຕັ້ງປະຕິບັດ | 2 |
| 1.4. ວິທີການຈັດຕັ້ງປະຕິບັດ ລວມທັງການນຳໃຊ້ Software ຫຼື Program ຕ່າງເຂົ້າຊ່ວຍ..... | 2 |
| II. ສະພາບລວມຂອງບ້ານ..... | 5 |
| 2.1. ປະຫວັດຄວາມເປັນມາຂອງບ້ານ | 5 |
| 2.2. ດ້ານການປົກຄອງ | 5 |
| 2.3. ເຂດຄຸ້ມຄອງຂອງບ້ານ..... | 5 |
| 2.4. ຂໍ້ມູນດ້ານເສດຖະກິດ-ສັງຄົມ..... | 9 |
| 2.4.1. ການປະກອບອາຊີບ | 9 |
| 2.4.2. ແຫລ່ງລາຍຮັບຂອງປະຊາຊົນ..... | 9 |
| 2.4.3. ດ້ານການນຳໃຊ້ທີ່ດິນ..... | 10 |
| III. ການຈັດສັນການນຳໃຊ້ທີ່ດິນ | 11 |
| 3.1 ການກຳນົດເຂດການນຳໃຊ້ທີ່ດິນຂອງບ້ານ | 11 |
| 3.1.1. ການກຳນົດເຂດທີ່ດິນກະສິກຳ | 11 |
| 3.1.2. ການກຳນົດເຂດດິນປູກສ້າງ..... | 11 |
| 3.1.3. ການກຳນົດທີ່ດິນວັດທະນາທຳ..... | 12 |
| 3.1.4. ການກຳນົດດິນປກສ-ປກຊ | 12 |
| 3.1.5. ການກຳນົດທີ່ດິນປ່າໄມ້ | 12 |
| 3.1.6. ການກຳນົດເຂດທີ່ອຸດສາຫະກຳ..... | 12 |
| 3.1.7. ການກຳນົດນິດທີ່ດິນຄົມມະນາຄົມ | 12 |
| 3.1.8. ການກຳນົດນິດທີ່ດິນບໍລິເວນນ້ຳ..... | 12 |
| IV. ທິດທາງການວາງແຜນພັດທະນາທີ່ດິນ | 15 |
| 4.1. ທ່າແຮງໃນການພັດທະນາຂອງບ້ານ..... | 15 |
| 4.2. ການຈັດບຸລິມະສິດໂຄງການພັດທະນາທີ່ດິນຂອງບ້ານ | 15 |
| V. ລະບຽບການໃນການຄຸ້ມຄອງ, ປົກປັກຮັກສາ, ພັດທະນາ ແລະ ນຳໃຊ້ທີ່ດິນ | 15 |
| 5.1. ການຄຸ້ມຄອງທີ່ດິນກະສິກຳ | 16 |
| 5.2. ການຄຸ້ມຄອງທີ່ດິນປູກສ້າງ..... | 16 |
| 5.3. ການຄຸ້ມຄອງທີ່ດິນປ່າໄມ້ | 16 |
| 5.4. ການຄຸ້ມຄອງທີ່ດິນຄົມມະນາຄົມ..... | 16 |
| 5.5. ການຄຸ້ມຄອງທີ່ດິນວັດທະນາທຳ..... | 16 |
| 5.6. ການຄຸ້ມຄອງທີ່ດິນບໍລິເວນນ້ຳ..... | 16 |

| | |
|--|----|
| VI. ການຫັນປ່ຽນປະເພດທີ່ດິນ | 16 |
| VII. ກິນໄກການຄຸ້ມຄອງ ແລະ ຈັດຕັ້ງປະຕິບັດ | 16 |
| 6.1. ການຈັດຕັ້ງ | 17 |
| 6.2. ບຸກຄະລາກອນ | 17 |
| 6.3. ໜ້າທີ່ ແລະ ຄວາມຮັບຜິດຊອບຂອງແຕ່ລະພາກສ່ວນ | 17 |
| 6.4. ຂອບເຂດສິດ | 17 |
| 6.5. ລະບອບແບບແຜນວິທີເຮັດວຽກ..... | 18 |
| 6.6. ການຕິດຕາມກວດກາ | 18 |
| ເອກະສານອ້າງອີງ..... | 19 |
| ເອກະສານຊ້ອນທ້າຍ | 20 |
| ເອກະສານຊ້ອນທ້າຍທີ 1: ແບບຟອມເກັບກຳຂໍ້ມູນເສດຖະກິດ-ສັງຄົມ ແລະ ການນຳໃຊ້ທີ່ດິນຂອງບ້ານຫ້ວຍ ຄໍ້ | 21 |
| ເອກະສານຊ້ອນທ້າຍທີ 2: ບົດບັນທຶກຂອບເຂດການຄຸ້ມຄອງຂອງບ້ານ ແລະ ບ້ານອ້ອມຂ້າງທີ່ມີເຂດແດນຕິດ ກັນ..... | 29 |
| ເອກະສານຊ້ອນທ້າຍທີ 3: ບົດບັນທຶກກອງປະຊຸມກ່ຽວກັບການວາງແຜນຈັດສັນ, ການກຳນົດເຂດ ແລະ ການ ກຳນົດທີ່ດິນແຕ່ລະປະເພດ | 33 |
| ເອກະສານຊ້ອນທ້າຍທີ 4: ຂໍ້ຕົກລົງວ່າດ້ວຍການແຕ່ງຕັ້ງພະນັກງານພະແນກກະສິກຳ ແລະ ສິ່ງແວດລ້ອມ ແຂວງສະຫວັນນະເຂດກ່ຽວກັບການລົງເຄື່ອນໄຫວການວາງແຜນຈັດສັນ, ການກຳ ນົດເຂດ ແລະ ການກຳນົດທີ່ດິນແຕ່ລະປະເພດ 3 ບ້ານເປົ້າໝາຍເມືອງສອງຄອນ | 36 |
| ເອກະສານຊ້ອນທ້າຍທີ 5: ຂໍ້ຕົກລົງທ່ານເຈົ້າເມືອງສອງຄອນວ່າດ້ວຍການແຕ່ງຕັ້ງພະນັກງານ ລົງເຄື່ອນໄຫວ ການວາງແຜນຈັດສັນ, ການກຳນົດເຂດ ແລະ ການກຳນົດທີ່ດິນແຕ່ລະປະເພດ 3 ບ້ານເປົ້າໝາຍເມືອງສອງຄອນ | 37 |
| ເອກະສານຊ້ອນທ້າຍທີ 6: ບົດບັນທຶກກອງປະຊຸມປຶກສາຫາລືຜ່ານ ແລະ ຮັບຮອງແຜນຈັດສັນການນຳໃຊ້ທີ່ ດິນ 3 ບ້ານຄື: ບ້ານແກ້ງໂດນ, ບ້ານຫ້ວຍຄໍ້, ບ້ານສອງຄອນ, ເມືອງສອງຄອນ, ແຂວງສະຫວັນນະເຂດ. | 39 |
| ເອກະສານຊ້ອນທ້າຍທີ 7: ໜັງສືສະເໜີ ກ່ຽວກັບພິຈາລະນາອະນຸມັດແຜນຈັດສັນການນຳໃຊ້ທີ່ດິນ 3 ບ້ານຄື: ບ້ານແກ້ງໂດນ, ບ້ານຫ້ວຍຄໍ້ ແລະ ບ້ານສອງຄອນ, ເມືອງສອງຄອນ, ແຂວງ ສະຫວັນນະເຂດ. | 42 |

ສາລະບານຕາຕະລາງ

| | |
|--|----|
| ຕາຕະລາງ 1: ໄລຍະເວລາໃນການຈັດຕັ້ງປະຕິບັດແຕ່ເລີ່ມຕົ້ນຈົນສໍາເລັດ..... | 3 |
| ຕາຕະລາງ 2: ເຄື່ອງມື ແລະ ອຸປະກອນຮັບໃຊ້ວຽກງານ | 4 |
| ຕາຕະລາງ 3: ຄ່າພິກັດບ້ານແກ້ງໂດນ ກັບ ຫົວຫາດ ກຸ່ມລະບົບ WGS 84 | 6 |
| ຕາຕະລາງ 4: ຄ່າພິກັດບ້ານແກ້ງໂດນ ກັບ ບ້ານດອນຂຽວ ກຸ່ມລະບົບ WGS 84..... | 6 |
| ຕາຕະລາງ 5: ຄ່າພິກັດ ຫ້ວຍຄໍ້ ກັບບ້ານ ກຸ່ມລະບົບ WGS 84 | 7 |
| ຕາຕະລາງ 6: ຄ່າພິກັດ ຫ້ວຍຄໍ້ ກັບ ບ້ານໂນນເຕົາຖ່ານ ກຸ່ມລະບົບ WGS 84 | 7 |
| ຕາຕະລາງ 7: ຄ່າພິກັດ ບ້ານຫວ້ຍຄໍ້ ກັບ ບ້ານໜອງຄັນຍູ ກຸ່ມລະບົບ WGS 84..... | 7 |
| ຕາຕະລາງ 8: ຄ່າພິກັດ ບ້ານຫວ້ຍຄໍ້ ກັບ ບ້ານໜອງຂຽວ ກຸ່ມລະບົບ WGS 84 | 8 |
| ຕາຕະລາງ 9: ຄ່າພິກັດ ບ້ານຫວ້ຍຄໍ້ ກັບ ບ້ານດອນມ່ວງ ກຸ່ມລະບົບ WGS 84..... | 8 |
| ຕາຕະລາງ 10: ປຸກພືດ ແລະ ສໍາຮອງລົງມາແມ່ນລ້ຽງສັດ ແລະ ອື່ນໆ..... | 9 |
| ຕາຕະລາງ 11: ເນື້ອທີ່ການນໍາໃຊ້ທີ່ດິນປະຈຸບັນ, ບ້ານຫ້ວຍຄໍ້, ເມືອງສອງຄອນ, ແຂວງສະຫວັນນະເຂດ. | 10 |
| ຕາຕະລາງ 12: ເນື້ອທີ່ການຈັດສັນທີ່ດິນແຕ່ລະປະເພດ, ບ້ານ ຫ້ວຍຄໍ້, ເມືອງສອງຄອນ ແຂວງສະຫວັນນະເຂດ ... | 12 |
| ຕາຕະລາງ 13: ສົມທຽບລະຫວ່າງເນື້ອທີ່ການນໍາໃຊ້ດິນປະຈຸບັນ ແລະ ເນື້ອທີ່ດິນຂອງແຜນຈັດສັນການນໍາໃຊ້ທີ່ດິນ | 14 |

ສາລະບານຮູບພາບ

| | |
|--|----|
| ຮູບທີ 1: ສະພາບພູມສັນຖານ ບ້ານຫ້ວຍຄໍ້, ເມືອງສອງຄອນ ແຂວງສະຫວັນນະເຂດ..... | 5 |
| ຮູບທີ 2: ແຜນທີ່ຂອບເຂດຄຸ້ມຄອງ ບ້ານຫ້ວຍຄໍ້, ເມືອງ ສອງຄອນ, ແຂວງສະຫວັນນະເຂດ..... | 9 |
| ຮູບທີ 3: ແຜນທີ່ການນໍາໃຊ້ທີ່ດິນປະຈຸບັນ ຂອງ ບ້ານຫ້ວຍຄໍ້, ເມືອງສອງຄອນ, ແຂວງ ສະຫວັນນະເຂດ..... | 11 |
| ຮູບທີ 4: ແຜນທີ່ ການຈັດສັນທີ່ດິນຂອງ ບ້ານຫ້ວຍຄໍ້, ເມືອງສອງຄອນ, ແຂວງສະຫວັນນະເຂດ..... | 13 |
| ຮູບທີ 5 : ສະແດງເຖິງຄວາມແຕກຕ່າງທາງດ້ານເນື້ອທີ່ ລະຫວ່າງ ການນໍາໃຊ້ດິນປະຈຸບັນ ແລະ ການຈັດສັນທີ່ດິນ | 14 |
| ຮູບທີ 6 : ສະແດງເຖິງຄວາມແຕກຕ່າງການນໍາໃຊ້ດິນປະຈຸບັນ ແລະ ການຈັດສັນທີ່ດິນ..... | 14 |

I. ຈຸດປະສົງ ແລະ ລະດັບຄາດໝາຍ

1.1. ຈຸດປະສົງ

ຈຸດປະສົງຂອງການສໍາຫຼວດວາງແຜນຈັດສັນ ແລະ ການນໍາໃຊ້ທີ່ດິນ ແມ່ນປັດໃຈຫຼັກທີ່ສໍາຄັນໃນລະບົບການຄຸ້ມຄອງ, ການປົກປັກຮັກສາ, ການພັດທະນາ ແລະ ການນໍາໃຊ້ທີ່ດິນ ແລະ ຊັບພະຍາກອນທໍາມະຊາດ, ທັງນີ້ກໍ່ເພື່ອເຮັດໃຫ້ການວາງແຜນຈັດສັນ ແລະ ການວາງແຜນການນໍາໃຊ້ທີ່ດິນ ໃຫ້ມີການປະສົມປະສານຢ່າງກົມກຽວໂດຍພື້ນຖານກັບ ສະພາບຂອງພື້ນທີ່ໃນແຕ່ລະບ່ອນ ແລະ ໃຫ້ມີຄວາມດຸ່ນດ່ຽງຂອງຊັບພະຍາກອນທໍາມະຊາດ, ພ້ອມດຽວກັນ ກໍ່ຕ້ອງໃຫ້ສອດຄ່ອງກັບທິດທາງແຜນການພັດທະນາເສດຖະກິດ-ສັງຄົມ ຂອງແຕ່ລະເຂດ. ດັ່ງນັ້ນ, ຈຸດປະສົງຂອງການວາງແຜນສໍາຫຼວດຈັດສັນທີ່ດິນຕ້ອງໄດ້ເລັ່ງໃສ່ໃນຂົງເຂດວຽກງານຫຼັກລຸ່ມນີ້:

- 1) ເພື່ອຄຸ້ມຄອງ, ປົກປັກຮັກສາ, ພັດທະນາ ແລະ ນໍາໃຊ້ທີ່ດິນ ແລະ ຊັບພະຍາກອນທໍາມະຊາດ ໃຫ້ມີຄວາມຍືນຍົງຕະຫຼອດໄປ, ເຮັດໃຫ້ທີ່ດິນ ແລະ ຊັບພະຍາກອນທໍາມະຊາດ ສາມາດນໍາຜົນປະໂຫຍດ ສູງສຸດມາໃຫ້ປະເທດຊາດ.
- 2) ເພື່ອຫຼຸດຜ່ອນການຈັບຈອງທີ່ດິນ, ການບຸກລຸກທີ່ດິນປ່າໄມ້ແບບຊະຊາຍ, ການສວຍໂອກາດເອົາທີ່ດິນຂອງ ລັດມາເປັນທີ່ດິນສ່ວນບຸກຄົນ ແລະ ການອະນຸຍາດໃຫ້ເຊົ່າ ຫຼື ສໍາປະທານທີ່ດິນຂອງລັດ ທີ່ມີເນື້ອທີ່ກ້ວາງຂວາງ ແລະ ຍາວນານ.
- 3) ເພື່ອຊຸກຍູ້ ແລະ ສົ່ງເສີມໃຫ້ແກ່ການລົງທຶນເຂົ້າໃນການພັດທະນາທີ່ດິນຢ່າງຮອບດ້ານຂອງນັກລົງທຶນພາຍໃນ ແລະ ຕ່າງປະເທດ.
- 4) ເພື່ອຈັດສັນ, ຈັດແບ່ງເຂດ, ຈັດແບ່ງປະເພດທີ່ດິນ ແລະ ສ້າງແຜນທີ່ນໍາໃຊ້ທີ່ດິນໃນແຕ່ລະທ້ອງຖິ່ນ, ເຂດແຄ້ວນໃນຂອບເຂດທົ່ວປະເທດແລ້ວນໍາສະເໜີໃຫ້ລັດຖະບານພິຈາລະນາ ແລະ ສະພາແຫ່ງຊາດຮັບຮອງເອົາ.

1.2. ລະດັບຄາດໝາຍ

- 1). ເຮັດໃຫ້ມີລະບົບການຄຸ້ມຄອງ, ການປົກປັກຮັກສາ, ການພັດທະນາ ແລະ ການນໍາໃຊ້ທີ່ດິນ ແລະ ຊັບພະຍາກອນທໍາມະຊາດຢ່າງເປັນເອກະພາບໃນຂອບເຂດທົ່ວປະເທດ ແລະ ເຮັດໃຫ້ມີລະບຽບຫຼັກການ ແລະ ມາດຕະການ ໃນການຕິດຕາມກວດກາການນໍາໃຊ້ທີ່ດິນ.
- 2). ສ້າງເປັນແຜນທີ່ກຳນົດຂອບເຂດ ແລະ ປະເພດທີ່ດິນໃນແຕ່ລະທ້ອງຖິ່ນ, ເຂດແຄ້ວນແຫ່ງຊາດຕາມຫຼັກວິຊາການ ແລະ ລະບຽບກົດໝາຍ ຊຶ່ງມີຄວາມເປັນເອກະພາບ ກັບບັນດາຂະແໜງການທີ່ກ່ຽວຂ້ອງ ແລະ ອົງການປົກຄອງທ້ອງຖິ່ນໂດຍອີງຕາມຈຸດພິເສດ, ທ່າແຮງ ແລະ ເງື່ອນໄຂຕົວຈິງຂອງແຕ່ລະທ້ອງຖິ່ນ.
- 3). ຈັດຕັ້ງປະຕິບັດບັນດາລະບຽບກົດໝາຍຕ່າງໆທີ່ກ່ຽວຂ້ອງ ກັບການຄຸ້ມຄອງທີ່ດິນ, ຊັບພະຍາກອນທໍາມະຊາດ ແລະ ສິ່ງແວດລ້ອມ ຢ່າງມີປະສິດທິຜົນ.
- 4). ເສີມຂະຫຍາຍຄວາມເປັນເຈົ້າການຂອງປະຊາຊົນບັນດາເຜົ່າໃນການຄຸ້ມຄອງ, ປົກປັກຮັກສາ ແລະ ນໍາໃຊ້ທີ່ດິນເຂົ້າໃນການພັດທະນາ ແລະ ສ້າງຄວາມເຂັ້ມແຂງໃຫ້ແກ່ເສດຖະກິດ - ສັງຄົມ ໃຫ້ດີຂຶ້ນເປັນກ້າວໆ.
- 5). ເຮັດໃຫ້ບັນດາຂະແໜງການກ່ຽວຂ້ອງ ແລະ ອົງການປົກຄອງທ້ອງຖິ່ນຮັບຮູ້ໄດ້ ຂອບເຂດໃນການຄຸ້ມຄອງ, ປົກປັກຮັກສາ, ພັດທະນາ, ນໍາໃຊ້ທີ່ດິນ ແລະ ຊັບພະຍາກອນທໍາມະຊາດ ຢ່າງຖືກຕ້ອງຕາມເປົ້າໝາຍ ແລະ ລະບຽບກົດໝາຍທີ່ວາງໄວ້.

ເພື່ອບັນລຸຕາມຈຸດປະສົງ ແລະ ທິດທາງຍຸດທະສາດທີ່ໄດ້ກ່າວມາຂ້າງເທິງນັ້ນໃນການຈັດຕັ້ງປະຕິບັດແມ່ນ ໃຫ້ທຸກໆພາກສ່ວນ ແລະ ຂະແໜງການທີ່ກ່ຽວຂ້ອງແຕ່ສູນກາງລົງຮອດທ້ອງຖິ່ນ ໃຫ້ເອົາໃຈໃສ່ສ້າງຄວາມເຂັ້ມແຂງ ຢ່າງຮອບດ້ານ ໃຫ້ອົງການຄຸ້ມຄອງທີ່ດິນເຊັ່ນວ່າ: ບັບປຸງກົງຈັກການຈັດຕັ້ງ, ປະກອບບຸກຄະລະກອນ, ສະໜອງ ງົບປະມານ ແລະ ພາຫະນະອຸປະກອນຮັບໃຊ້ຕ່າງໆ ເພື່ອໃຫ້ຈັດຕັ້ງປະຕິບັດວຽກງານການສໍາຫຼວດຈັດສັນ, ຈັດ ແບ່ງເຂດ, ຈັດແບ່ງປະເພດທີ່ດິນ, ສ້າງແຜນທີ່ນໍາໃຊ້ທີ່ດິນ ແລະ ວາງແຜນຄຸ້ມຄອງປົກປັກຮັກສາ, ນໍາໃຊ້ທີ່ດິນ ແລະ ຊັບພະຍາກອນ ທໍາມະຊາດ ຢູ່ໃນແຕ່ລະທ້ອງຖິ່ນໄດ້.

1.3. ຂັ້ນຕອນໃນການຈັດຕັ້ງປະຕິບັດ

1.3.1. ຂັ້ນຕອນເປີດກອງປະຊຸມຂັ້ນບ້ານ

ເພື່ອເຜີຍແຜ່ກ່ຽວກັບຈຸດປະສົງໃນການຈັດສັນທີ່ດິນຂັ້ນບ້ານ-ກຸ່ມບ້ານ ເພື່ອໃຫ້ປະຊາຊົນເຂົ້າໃຈໃນການ ຈັດຕັ້ງປະຕິບັດວຽກງານຈັດສັນທີ່ດິນ.

1.3.2. ຂັ້ນຕອນສໍາຫຼວດ ແລະ ແຕ້ມແຜນທີ່

1. ລົງພື້ນທີ່ເພື່ອກໍານົດຈຸດຂອບເຂດການຄຸ້ມຄອງບ້ານ, ແຕ່ລະບ້ານທີ່ມີຊາຍແດນຕິດຈອດກັນພ້ອມທັງເຮັດ ບົດບັນທຶກ.

2. ສ້າງແຜນທີ່ຂອບເຂດການຄຸ້ມຄອງບ້ານ ແລະ ສິ່ງຂໍ້ມູນຄໍາເວົ້າ ແລະ ຄໍາພິກັດທາງດ້ານຂອບເຂດແຕ່ ບ້ານ ໃຫ້ໜ່ວຍງານສັງລວມເພື່ອເຮັດບົດບັນທຶກຂອບເຂດການຄຸ້ມຄອງບ້ານລວມບ້ານທັງໝົດທີ່ມີຂອບເຂດການ ຄຸ້ມ ຄອງຕິດຈອດກັນ.

3. ລົງສໍາຫຼວດຜັງທາງ ແລະ ປະເພດການນໍາໃຊ້ທີ່ດິນຂອງບ້ານ.

4. ແຕ້ມ ແລະ ສ້າງແຜນທີ່ການນໍາໃຊ້ທີ່ດິນໃນປະຈຸບັນ ແລະ ແຜນທີ່ຈັດສັນການນໍາໃຊ້ທີ່ດິນຂອງບ້ານພ້ອມ ທັງສິ່ງຂໍ້ມູນທາງເນື້ອທີ່ຂອງດິນແຕ່ລະປະເພດໃຫ້ໜ່ວຍງານສັງລວມເພື່ອປະກອບໃນແຜນຈັດສັນ.

1.3.3. ຂັ້ນຕອນສັງລວມຂໍ້ມູນ ແລະ ສ້າງແຜນຈັດສັນການນໍາໃຊ້ທີ່ດິນຂອງບ້ານ

1. ເກັບກໍາຂໍ້ມູນເສດຖະກິດ - ສັງຄົມບ້ານ ແລະ ປະເພດການນໍາໃຊ້ທີ່ດິນຂອງບ້ານ

2. ສ້າງບົດບັນທຶກຂອບເຂດການຄຸ້ມຄອງຂອງບ້ານລວມພ້ອມທັງສະເໜີການຕົກລົງ ແລະ ເຊັນເອົາຮັບຮອງ ເອົາບົດບັນທຶກຂອບເຂດແດນບ້ານ.

3. ສ້າງແຜນຈັດສັນການນໍາໃຊ້ທີ່ດິນຂອງບ້ານ ແລະ ເຮັດບົດບັນທຶກເພື່ອສະເໜີການຮັບຮອງເອົາແຜນຈັດສັນ ການນໍາໃຊ້ທີ່ດິນຂອງບ້ານ.

4. ສັງລວມຂໍ້ມູນທັງໝົດຂອງບ້ານເປັນຕົ້ນຂໍ້ມູນທາງດ້ານເອກະສານ ແລະ ຂໍ້ມູນການແຕ້ມ ເຂົ້າໃນຖານຂໍ້ມູນ ຂອງບ້ານ (Master Planning).

1.4. ວິທີການຈັດຕັ້ງປະຕິບັດ ລວມທັງການນໍາໃຊ້ Software ຫຼື Program ຕ່າງເຂົ້າຊ່ວຍ

1. ຄຸ້ມຄອງວາງແຜນຈັດສັນທີ່ດິນຂັ້ນບ້ານ ແລະ ກຸ່ມບ້ານ

2. ບົດແນະນໍາກ່ຽວກັບບາດກ້າວ ແລະ ຂັ້ນຕອນໃນການສໍາຫຼວດວາງແຜນຈັດສັນ, ຈັດແບ່ງເຂດ ແລະ ຈັດ ແບ່ງປະເພດທີ່ດິນ.

3. ຄຸ້ມຄອງນໍາໃຊ້ GPS 65s

4. ຄູ່ມືການນຳໃຊ້ Program ArcMap 10.4
5. ຄູ່ມືການນຳໃຊ້ຊັ້ນເລເຢີ ໃນວຽກງານການຈັດສັນວາງແຜນການນຳໃຊ້ທີ່ດິນ (ສະບັບປັບປຸງໃໝ່)

ບັນດາໂປແກຣມທີ່ສຳຄັນ

1. ໂປຣແກຣມ ArcMap 10.XX
2. ໂປຣແກຣມ MapSource
3. ໂປຣແກຣມ Google Earth
4. ໂປຣແກຣມ Microsoft Word & Excel
5. ໂປຣແກຣມ DNR Garmin.

ຕາຕະລາງ 1: ໄລຍະເວລາໃນການຈັດຕັ້ງປະຕິບັດແຕ່ເລີ່ມຕົ້ນຈົນສຳເລັດ

| ລຳດັບ | ໜ້າວຽກ | ພາກສ່ວນ |
|-------|--|---|
| 1 | <ul style="list-style-type: none"> • ເປີດກອງປະຊຸມ ສະເໜີຈຸດປະສົງຕໍ່ ອຳນາດການປົກຄອງບ້ານ • ສະເໜີ ອະທິບາຍວິທີການ, ບາດກ້າວ, ຂັ້ນຕອນ ແລະ ເຜີຍແຜ່ລະບຽບການຕ່າງໆ ທີ່ກ່ຽວຂ້ອງກັບວຽກງານ ຈັດສັນທີ່ດິນຂັ້ນບ້ານເພື່ອໃຫ້ອົງການປົກຄອງບ້ານ ໄດ້ຮັບຮູ້, ເຂົ້າໃຈ ແລະ ໃຫ້ຄວາມຮ່ວມມືໃນການຈັດຕັ້ງປະຕິບັດວຽກງານ | <ul style="list-style-type: none"> • ທີມງານວິຊາການ • ອຳນາດການປົກຄອງບ້ານ |
| 2 | <ul style="list-style-type: none"> • ເກັບກຳຂໍ້ມູນຕາມແບບພິມສຳພາດ ແຜນພັດທະນາເສດຖະກິດ-ສັງຄົມ ແລະ ການນຳໃຊ້ທີ່ດິນຂອງບ້ານ • ປ້ອນຂໍ້ມູນຈາກແບບພິມເຂົ້າຖານຂໍ້ມູນ ໃຫ້ນຳເອົາຂໍ້ມູນທີ່ເກັບກຳໄດ້ ຈາກແຫຼ່ງຂໍ້ມູນຕ່າງໆ ເຂົ້າຖານຂໍ້ມູນຄອມພິວເຕີ້ • ແຈ້ງເຊີນອົງການປົກຄອງບ້ານອ້ອມຂ້າງ ທີ່ມີເຂດແດນຕິດກັບບ້ານທີ່ກຳລັງຈັດຕັ້ງປະຕິບັດ | <ul style="list-style-type: none"> • ທີມງານວິຊາການ • ອຳນາດການປົກຄອງບ້ານ |
| 3 | <ul style="list-style-type: none"> • ເປີດກອງປະຊຸມ ເພື່ອກຳນົດເຂດຄຸ້ມຄອງບ້ານ, ບັນທຶກເປັນຂໍ້ຄວາມລະອຽດໃນແຕ່ລະທິດ, ໂດຍຕົກລົງເຫັນດີລະຫວ່າງບ້ານຕໍ່ບ້ານ ພ້ອມທັງເຊັນບົດບັນທຶກຮ່ວມກັນ • ລົງກວດກາພື້ນທີ່ເຂດຄຸ້ມຄອງຂອງບ້ານຕໍ່ບ້ານ ຕາມບົດບັນທຶກ ໂດຍນຳໃຊ້ GPS ເກັບກຳຈຸດຄ່າພິກັດ | <ul style="list-style-type: none"> • ທີມງານວິຊາການ • ອຳນາດການປົກຄອງບ້ານ |
| 4 | <ul style="list-style-type: none"> • ກຳນົດ ແລະ ສ້າງແຜນທີ່ເຂດຄຸ້ມຄອງຂອງບ້ານ ເຂົ້າໃນຖານຂໍ້ມູນ ຄອມພິວເຕີ້, ໃຫ້ຖືກຕ້ອງຕາມເຕັກນິກວິຊາການທີ່ໄດ້ກຳນົດໄວ້; • ຮັບຮອງ ແລະ ຢັ້ງຢືນເຂດຄຸ້ມຄອງບ້ານ, ໂດຍການນຳຂໍ້ມູນທີ່ໄດ້ມາສ້າງບົດບັນທຶກ ແລະ ສ້າງແຜນທີ່ເຂດຄຸ້ມຄອງຂອງບ້ານ ລົງລາຍເຊັນຢັ້ງຢືນໃນແຕ່ລະບ້ານ ທີມງານວິຊາການເຕັກນິກ, ຫ້ອງການ ຊຸສ ເມືອງ, ຮັບຮູ້ໂດຍທ່ານເຈົ້າເມືອງ | <ul style="list-style-type: none"> • ທີມງານວິຊາການ • ອຳນາດການປົກຄອງບ້ານ |

| | | |
|---|--|--|
| 5 | <ul style="list-style-type: none"> • ລົງສໍາຫຼວດເກັບກຳຂໍ້ມູນການນໍາໃຊ້ທີ່ດິນປະຈຸບັນຂອງບ້ານ ນໍາໃຊ້ເຄື່ອງມື GPS ແລະ ແບບພິມບັນທຶກພາກສະໜາມຂອງທີມງານວິຊາການ | <ul style="list-style-type: none"> • ທີມງານວິຊາການ • ອໍານາດການປົກຄອງບ້ານ |
| 6 | <ul style="list-style-type: none"> • ສັງລວມຂໍ້ມູນ ແລະ ກຳນົດປະເພດທີ່ດິນປະຈຸບັນຂອງບ້ານ ປ້ອນຂໍ້ມູນທີ່ໄດ້ຈາກພາກສະໜາມ ເຂົ້າໃນຄອມພິວເຕີ້ແຕ້ມແຜນທີ່ການນໍາໃຊ້ທີ່ດິນປະຈຸບັນຂອງບ້ານ • ກວດກາຄວາມລະອຽດທາງດ້ານເຕັກນິກຂອງແຜນທີ່, ຄິດໄລ່ເນື້ອທີ່ປະເພດທີ່ດິນ, ສ້າງແຜນທີ່ການນໍາໃຊ້ທີ່ດິນປະຈຸບັນ | <ul style="list-style-type: none"> • ທີມງານວິຊາການ |
| 7 | <ul style="list-style-type: none"> • ເປີດກອງປະຊຸມປຶກສາຫາລື ເພື່ອສ້າງແຜນຈັດສັນທີ່ດິນ ລະຫວ່າງທີມງານວິຊາການ ກັບ ອົງການຈັດຕັ້ງຂັ້ນບ້ານເພື່ອກຳນົດເຂດ ແລະ ປະເພດທີ່ດິນທີ່ຈະໄດ້ຈັດສັນ ນໍາໃຊ້ທີ່ດິນໃນອະນາຄົດຂອງບ້ານ ພ້ອມທັງເຮັດບົດບັນທຶກ ແລະ ສ້າງແຜນທີ່ຈັດສັນທີ່ດິນຂອງບ້ານ • ເປີດກອງປະຊຸມ ຜ່ານແຜນຈັດສັນທີ່ດິນຂອງບ້ານ ເພື່ອປະກອບຄໍາເຫັນໃສ່ຮ່າງແຜນຈັດສັນທີ່ດິນໃນເບື້ອງຕົ້ນພ້ອມທັງສ້າງບົດບັນທຶກຄວາມເປັນເອກະພາບ | <ul style="list-style-type: none"> • ທີມງານວິຊາການ • ອໍານາດການປົກຄອງບ້ານ |

ຕາຕະລາງ 2: ເຄື່ອງມື ແລະ ອຸປະກອນຮັບໃຊ້ວຽກງານ

| ລ/ດ | ບັນດາເຄື່ອງມື | ຈໍານວນ |
|-----|--------------------------|--------|
| 1 | ເຄື່ອງ Computer Notebook | 2 ໜ່ວຍ |
| 2 | ເຄື່ອງ Printer | 1 ຊຸດ |
| 3 | ກ້ອງຖ່າຍຮູບ | 1 ໜ່ວຍ |
| 4 | GPS Map 60,62,65 | 2 ໜ່ວຍ |
| 5 | LCD + ຈໍ | 2 ໜ່ວຍ |
| 6 | ລົດໃຫ່ຍ | 1 ຄັນ |

II. ສະພາບລວມຂອງບ້ານ

2.1. ປະຫວັດຄວາມເປັນມາຂອງບ້ານ

ບ້ານຫ້ວຍຄໍ້ ເປັນບ້ານໜຶ່ງທີ່ສ້າງຂຶ້ນໃນປີ 1961 ເຊິ່ງແມ່ນພໍ່ເຖົ້າໜຶ່ງ ເປັນຜູ້ນໍາພາສ້າງ, ເບື້ອງຕົ້ນແມ່ນມີພຽງ 5 ຄອບຄົວ ຍ້າຍມາແຕ່ບ້ານຫີນເທິບ ຫຼື ບ້ານນາວັງພິນຂອງຊົນເຜົ່າກະຕ່າງ. ໄດ້ຜ່ານຊ່ວງທີ່ອາເມລິກາເຂົ້າມາປົກຄອງປະຊາຊົນແມ່ນຢູ່ດ້ວຍຄວາມລໍາບາກ ແລະ ໄດ້ຫຼົບຫຼີກ ແລະ ບໍ່ໄດ້ຍ້າຍໜີໄປຢູ່ບ່ອນອື່ນ. ຮອດປີ 1970 ກໍ່ຍັງມີປະຕິການເຄື່ອນໄຫວຢູ່ປະຊາຊົນກໍ່ດໍາລົງຊີວິດດ້ວຍຄວາມລະມັດລະວັງຢູ່, ຢູ່ກັນເປັນກຸ່ມກ້ອນດ້ວຍຄວາມລໍາບາກ ແຕ່ກໍ່ບໍ່ໄດ້ລີບໜີໄປຢູ່ບ່ອນອື່ນ. ຈົນມາຮອດປີ 1975 ປະຊາຊົນຈຶ່ງມີຄວາມໝັ້ນໃຈ ໃນການທໍາມາຫາກິນ ແລະ ຂະຫຍາຍເນື້ອທີ່ ແລະ ຂະຫຍາຍບ່ອນຢູ່ ຈົນມາຮອດປະຈຸບັນ. ດັ່ງສະແດງໃນຮູບພາບລຸ່ມນີ້:



ຖ່າຍພາບໂດຍ: ທີມງານໂຄງການ IWRM-EbA

ຮູບທີ 1: ສະພາບພູມສັນຖານ ບ້ານຫ້ວຍຄໍ້, ເມືອງສອງຄອນ ແຂວງສະຫວັນນະເຂດ

2.2. ດ້ານການປົກຄອງ

ບ້ານຫ້ວຍຄໍ້ ຕັ້ງຫ່າງຈາກເທດສະບານເມືອງສອງຄອນ ໄປທາງທາງໃຈກາງຂອງເມືອງ, ມີໄລຍະທາງແຕ່ບ້ານຫ້ວຍຄໍ້ ຕັ້ງຢູ່ທາງທິດຕາເວັນອອກສຽງເໜືອ ຫ່າງຈາກເທດສະບານເມືອງປະມານ 51 ກມ ຂອງເມືອງສອງຄອນ ແຂວງສະຫວັນນະເຂດ, ຈັດຢູ່ໃນກຸ່ມບ້ານທີ 10 ຂອງເມືອງ. ມີເນື້ອທີ່ທັງໝົດ ມີ 4,490.94 ເຮັກຕາ ມີເຊິ່ງມີເຂດແດນຕິດຈອດກັບບັນດາບ້ານຂອງເມືອງສອງຄອນດັ່ງຂໍ້ມູນລະອຽດລຸ່ມນີ້: ທິດເໜືອ: ຕິດກັບ ບ້ານຫາດຈະເລີນຄໍາ, ທິດຕາເວັນອອກ: ຕິດກັບບ້ານຫ້ວຍໄຂ່, ທິດໃຕ້: ຕິດກັບບ້ານໜອງຂອນ, ບ້ານໂນນເຕົາຖ່ານ ແລະ ບ້ານໜອງຄັນຍູ ທິດຕາເວັນຕົກ: ຕິດກັບ ບ້ານດອນຂຽວ ແລະ ບ້ານດອນມ່ວງ.

2.3. ເຂດຄຸ້ມຄອງຂອງບ້ານ

ບ້ານຫ້ວຍຄໍ້ ມີຂອບເຂດຄຸ້ມຄອງຕິດກັບບ້ານຕ່າງໆຄື:

1. **ທິດເໜືອ:** ບ້ານຫ້ວຍຄໍ້ ຕິດກັບ 1 ບ້ານຄື: ບ້ານຫາດຈະເລີນຄຳ: ເລີ່ມແຕ່ກົກບົກໃຫ່ຍ ຢູ່ໂພນນາເຖົ້າມອນ ຕັດມາໃສ່ຫົວໂສກຫຼັງສຸກສາລາ ຕັດຈາກສຸກສາລາມາໃສ່ ທົ່ງນາຫຼັງໂຮງຮຽນມັດທະຍົມບ້ານຫາດຈະເລີນຄຳ ແລະ ຕັດມາໃສ່ສີ່ແຍກສຸດແດນລະຫວ່າງບ້ານຫາດຈະເລີນຄຳກັບບ້ານຫ້ວຍໄຂ່ ແມ່ນສຸດແດນລະຫວ່າງບ້ານ ຫ້ວຍຄໍ້ ແລະ ບ້ານຫາດຈະເລີນຄຳ ມີໄລຍະ 5651 ແມັດ.

ຕາຕະລາງ 3: ຄ່າພິກັດບ້ານແກ້ງໂດນ ກັບ ຫົວຫາດ ກຸ່ມລະບົບ WGS 84

| ຄ່າພິກັດ GPS Gramin (ລະບົບ WGS 1984 UTM Zone 48) | | | | |
|--|--------|---------|---------------|----------|
| ລຳດັບ | E | N | ຊື່ຈຸດ | ໄລຍະ (m) |
| 1 | 545499 | 1791840 | ຈຸດກົກບົກໃຫ່ຍ | 0 |
| 2 | 546915 | 1791492 | ຫຼັງສຸກສາລາ | 1430 |
| 3 | 549139 | 1791587 | ຫຼັງໂຮງຮຽນ | 2288 |
| 4 | 550776 | 1790449 | ສີ່ແຍກ | 1941 |
| ລວມໄລຍະ | | | | 5651 |

ແຫຼ່ງຂໍ້ມູນ: ອຳນາດການປົກຄອງບ້ານ ແລະ ການວິເຄາະທີມງານ ປີ 2025

2. **ທິດຕາເວັນອອກ:** ບ້ານຫ້ວຍຄໍ້ ຕິດກັບ 1 ບ້ານຄື: ບ້ານຫ້ວຍໄຂ່: ເລີ່ມແຕ່ ສີ່ແຍກຫາດຈະເລີນຄຳກັບຫ້ວຍໄຂ່ ລົງໄປຕາມສາຍຫ້ວຍຫວ້າ ຕົກລົງໃສ່ຫ້ວຍໄຂ່ຕັດໄປໃສ່ປາກຫ້ວຍຫິນເສືອ ເລາະ ຕາມລຳຫ້ວຍຫິນເສືອຈາກນັ້ນມາສຸດຫວ່າງແດນຫ້ວຍໄຂ່ກັບໜອງຂອນ ແມ່ນສຸດແດນລະຫວ່າງບ້ານ ຫ້ວຍຄໍ້ ແລະ ບ້ານຫ້ວຍໄຂ່ ມີໄລຍະ 7269 ແມັດ.

ຕາຕະລາງ 4: ຄ່າພິກັດບ້ານແກ້ງໂດນ ກັບ ບ້ານດອນຂຽວ ກຸ່ມລະບົບ WGS 84

| ຄ່າພິກັດ GPS Gramin (ລະບົບ WGS 1984 UTM Zone 48) | | | | |
|--|--------|---------|-------------|----------|
| ລຳດັບ | E | N | ຊື່ຈຸດ | ໄລຍະ (m) |
| 1 | 550776 | 1790449 | ສີ່ແຍກ | 0 |
| 2 | 549247 | 1787558 | ຫ້ວຍຫວ້າ | 3625 |
| 3 | 549425 | 1785702 | ຫ້ວຍຫິນເສືອ | 2029 |
| 4 | 548624 | 1784303 | ແດນໜອງຂອນ | 1615 |
| ລວມໄລຍະ | | | | 7269 |

ແຫຼ່ງຂໍ້ມູນ: ອຳນາດການປົກຄອງບ້ານ ແລະ ການວິເຄາະທີມງານ ປີ 2025

3. **ທິດໃຕ້:** ຕິດກັບ 3 ບ້ານຄື: ບ້ານ ໜອງຂອນ, ບ້ານໂນນເຕົາຖ່ານ ແລະ ບ້ານໜອງຄັນຍຸ.

❖ **ບ້ານ ຫ້ວຍຄໍ້ ຕິດກັບ ບ້ານ ໜອງຂອນ:** ເລີ່ມແຕ່ແດນສຸດບ້ານຫ້ວຍໄຂ່ກັບໜອງຂອນ ຕັດມາໃສ່ກົກກອກເຫຼື້ອມ ຕັດໄປໃສ່ໂບກຮັງ, ຕັດໄປໃສ່ກົກຮັງ ຕັດລົງໃສ່ລຳຫ້ວຍຍາກ ເລາະຕາມລຳຫ້ວຍຍາກຈົນຮອດສຸດປາກຫ້ວຍຍາກຕົກໃສ່ເຊບັ້ງຫຼາງ ແມ່ນສຸດແດນລະຫວ່າງບ້ານ ຫ້ວຍຄໍ້ ແລະ ໜອງຂອນ ມີໄລຍະ 3805 ແມັດ.

ຕາຕະລາງ 5: ຄ່າພິກັດ ຫ້ວຍຄໍ້ ກັບບ້ານ ກຸ່ມລະບົບ WGS 84

| ຄ່າພິກັດ GPS Gramin (ລະບົບ WGS 1984 UTM Zone 48) | | | | |
|--|--------|---------|-----------------------|----------|
| ລຳດັບ | E | N | ຊື່ຈຸດ | ໄລຍະ (m) |
| 1 | 548624 | 1784303 | ແດນໜອງຂອນ | 0 |
| 2 | 547620 | 1784021 | ກົກກອກເຫຼືອມ | 1042 |
| 3 | 546926 | 1784021 | ໂບກຫິນຮັງ | 720 |
| 4 | 546516 | 1783839 | ກົກຮັງ | 409 |
| 5 | 546180 | 1783968 | ຫ້ວຍລ່າຍາກ | 360 |
| 6 | 545532 | 1783081 | ເຊບັ້ງຫຼາງ ປາກຫ້ວຍຍາກ | 1274 |
| ລວມໄລຍະ | | | | 3805 |

❖ ບ້ານ ຫ້ວຍຄໍ້ ຕິດກັບ ໂນນເຕົາຖ່ານ: ເລີ່ມແຕ່ປາກຫ້ວຍຍາກ ໂດຍເອົາລ່າເຊເຄິ່ງກາງເປັນຊາຍແດນກັບ ບ້ານໂນນເຕົາຖ່ານ. ຈົນມາຮອດຫິນສາມກ້ອນເຊິ່ງເປັນບ່ອນສຸດຂອງບ້ານໂນນເຕົາຖ່ານ ຈາກນັ້ນມີຊາຍແດນຕໍ່ກັບ ບ້ານໜອງຄັນຍຸຕັດຂຶ້ນມາໃສ່ດົງສາມເສົ້າເປັນຈຸດສຸດເຂດຂອງໜອງຄັນຍຸກັບດອນຂຽວ ແລະ ຕັດມາໃສ່ ຄູຍສະ ໜາມມ້າ ຕັດລົງສູດຢູ່ຫາງດົງແອນເປັນຈຸດສຸດທ້າຍຂອງບ້ານດອນຂຽວ ເຊິ່ງເປັນຈຸດຕໍ່ແດນບ້ານດອນມ່ວງ ຕັດມາ ໃສ່ໂພນກົກບິກນາຂອງນາທ້າວມອນ ແມ່ນສຸດແດນລະຫວ່າງບ້ານ ຫ້ວຍຄໍ້ ແລະ ບ້ານໂນນເຕົາຖ່ານ ມີໄລຍະ 1491 ແມັດ

ຕາຕະລາງ 6: ຄ່າພິກັດ ຫ້ວຍຄໍ້ ກັບ ບ້ານໂນນເຕົາຖ່ານ ກຸ່ມລະບົບ WGS 84

| ຄ່າພິກັດ GPS Gramin (ລະບົບ WGS 1984 UTM Zone 48) | | | | |
|--|--------|----------|---------------------|----------|
| ລຳດັບ | E | N | ຊື່ຈຸດ | ໄລຍະ (m) |
| 1 | 545532 | 1783081 | ກາງເຊບັ້ງຫຼາງ | 0 |
| 2 | 544584 | 1784000. | ກາງເຊສຸດໂນນເຕົາຖ່ານ | 1491 |
| ລວມໄລຍະ | | | | 1491 |

❖ ບ້ານ ຫ້ວຍຄໍ້ ຕິດກັບ ບ້ານໜອງຄັນຍຸ: ເລີ່ມແຕ່ຈຸດທ້າຍຂອງບ້ານໂນນເຕົາຖ່ານ ກາງເຊບັ້ງຫຼາງ ຈົນມາ ຮອດຫິນສາມກ້ອນ ແລະ ເລາະຕາມກາງເຊບັ້ງຫຼາງ ປະມານ 780 ແມັດ ເຊິ່ງເປັນບ່ອນສຸດຂອງບ້ານໂນນເຕົາຖ່ານ ກັບບ້ານຫ້ວຍຄໍ້ ແມ່ນສຸດແດນລະຫວ່າງບ້ານ ຫ້ວຍຄໍ້ ແລະ ບ້ານໜອງຄັນຍຸ ມີໄລຍະ 2857 ແມັດ.

ຕາຕະລາງ 7: ຄ່າພິກັດ ບ້ານຫ້ວຍຄໍ້ ກັບ ບ້ານໜອງຄັນຍຸ ກຸ່ມລະບົບ WGS 84

| ຄ່າພິກັດ GPS Gramin (ລະບົບ WGS 1984 UTM Zone 48) | | | | |
|--|--------|----------|---------------------|----------|
| ລຳດັບ | E | N | ຊື່ຈຸດ | ໄລຍະ (m) |
| 1 | 544584 | 1784000. | ກາງເຊສຸດໂນນເຕົາຖ່ານ | 0 |
| 2 | 542673 | 1784727 | ຫິນສາມກອນກາງເຊ | 2076 |

| | | | | |
|----------------|--------|---------|------------------------|------|
| | | | ບັງຫຽງ | |
| 3 | 541916 | 1784917 | ຈຸດສຸດທ້າຍບ້ານໜອງຄັນຍູ | 781 |
| ລວມໄລຍະ | | | | 2857 |

ແຫຼ່ງຂໍ້ມູນ: ອຳນາດການປົກຄອງບ້ານ ແລະ ການວິເຄາະທີມງານ ປີ 2025

4. ທິດຕາເວັນຕົກ: ຕິດກັບບ້ານດອນຂຽວ ແລະ ບ້ານດອນມ່ວງ

❖ **ບ້ານ ຫ້ວຍຄໍ້ ຕິດກັບ ບ້ານດອນຂຽວ:** ເລີ່ມແຕ່ຈຸດສຸດທ້າຍຂອງບ້ານໜອງຄັນຍູ ຕັດຂຶ້ນມາໃສ່ດົງສາມເສົ້າ ຕັດໃສ່ຂອບເຂດດິນບ້ານດອນຂຽວ ຈົນໄປຮອດຄຸຍຫາງມ້າ ຕັດຂຶ້ນໃສ່ທ້າຍດົງນົກແອ່ນ ແມ່ນສຸດເຂດບ້ານ ຫ້ວຍຄໍ້ ກັບບ້ານດອນຂຽວ ແມ່ນສຸດແດນລະຫວ່າງບ້ານ ຫ້ວຍຄໍ້ ແລະ ບ້ານໜອງຂຽວ ມີໄລຍະ 4196 ແມັດ.

ຕາຕະລາງ 8: ຄ່າພິກັດ ບ້ານຫ້ວຍຄໍ້ ກັບ ບ້ານໜອງຂຽວ ກຸ່ມລະບົບ WGS 84

| ຄ່າພິກັດ GPS Gramin (ລະບົບ WGS 1984 UTM Zone 48) | | | | |
|--|---------|---------|------------------------|----------|
| ລຳດັບ | E | N | ຊື່ຈຸດ | ໄລຍະ (m) |
| 1 | 541916 | 1784917 | ຈຸດສຸດທ້າຍບ້ານໜອງຄັນຍູ | 0 |
| 2 | 542600 | 1786503 | ດົງສາມເສົ້າ | 1908 |
| 3 | 1787472 | 542831 | ຄຸຍຫາງມ້າ | 1435 |
| 4 | 543274 | 1788179 | ທ້າຍດົງນົກແອ່ນ | 853 |
| ລວມໄລຍະ | | | | 4196 |

❖ **ບ້ານ ຫ້ວຍຄໍ້ ຕິດກັບ ບ້ານດອນມ່ວງ:** ແມ່ນເລີ່ມຈາກ ທ້າຍດົງນົກແອ່ນ ແລະລຽບຕາມດົງນົກແອ່ນໄປໃສ່ ຫົວ ດົງຫົວນົກນົກແອ່ນ ແລ້ວຕັດໄປໃສ່ກົກບົກໃຫ້ຍ ນາຂອງທ້າວມອນ ແມ່ນສຸດຊາຍແດນ ບ້ານຫ້ວຍຄໍ້ ກັບ ບ້ານດອນມ່ວງ ມີໄລຍະທັງໝົດ 5200 ແມັດ.

ຕາຕະລາງ 9: ຄ່າພິກັດ ບ້ານຫ້ວຍຄໍ້ ກັບ ບ້ານດອນມ່ວງ ກຸ່ມລະບົບ WGS 84

| ຄ່າພິກັດ GPS Gramin (ລະບົບ WGS 1984 UTM Zone 48) | | | | |
|--|--------|---------|----------------|----------|
| ລຳດັບ | E | N | ຊື່ຈຸດ | ໄລຍະ (m) |
| 1 | 543274 | 1788179 | ທ້າຍດົງນົກແອ່ນ | 0 |
| 2 | 545414 | 1789714 | ຫົວດົງນົກແອ່ນ | 2923 |
| | 545519 | 1791809 | ກົກບົກໃຫ້ຍ | 2277 |
| ລວມໄລຍະ | | | | 5200 |

ແຫຼ່ງຂໍ້ມູນ: ອຳນາດການປົກຄອງບ້ານ ແລະ ການວິເຄາະທີມງານ ປີ 2025

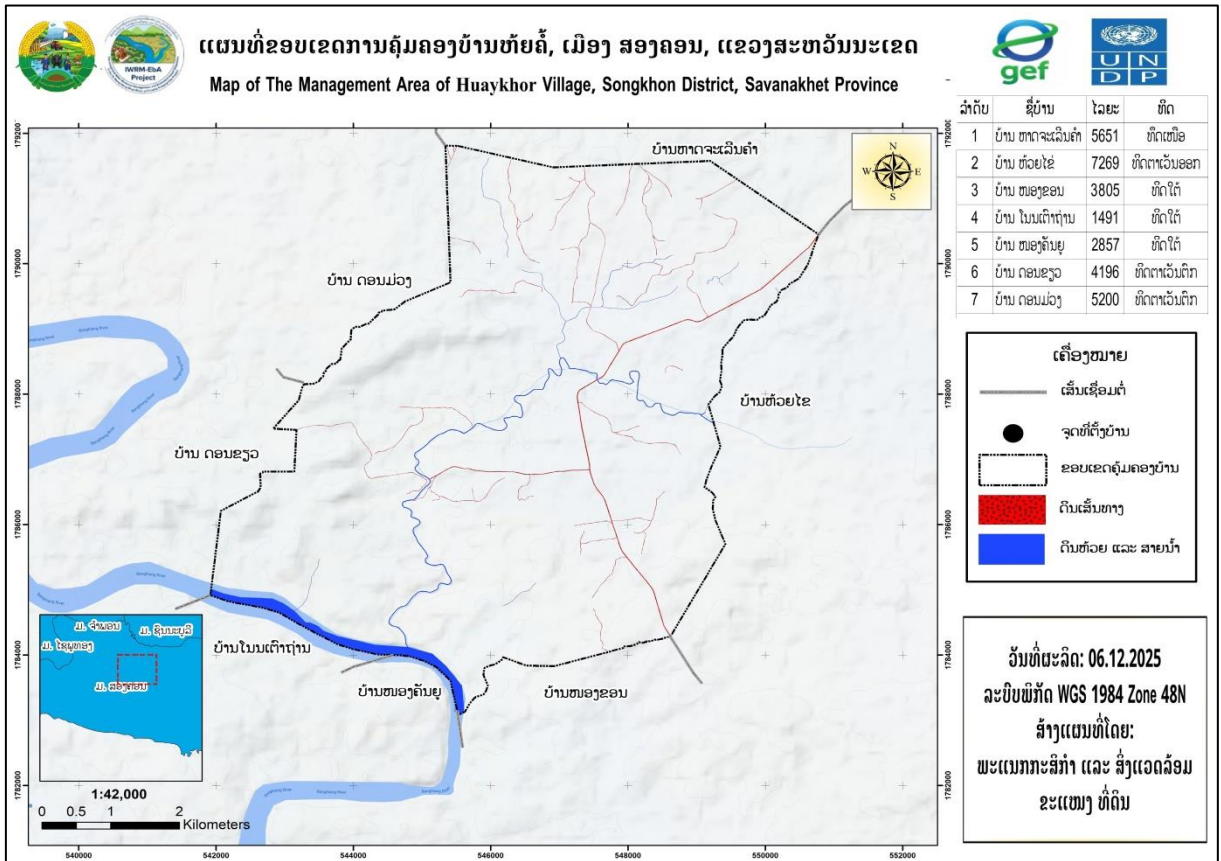

ແຫຼ່ງຂໍ້ມູນ: ຫ້ອງການ ກະສິກຳ ແລະ ສິ່ງແວດລ້ອມເມືອງສອງຄອນ, ປີ 2025

ຮູບທີ 2: ແຜນທີ່ຂອບເຂດຄຸ້ມຄອງ ບ້ານຫ້ວຍຄໍ້, ເມືອງ ສອງຄອນ, ແຂວງສະຫວັນນະເຂດ

2.4. ຂໍ້ມູນດ້ານເສດຖະກິດ-ສັງຄົມ

2.4.1. ການປະກອບອາຊີບ

ປະຊາຊົນສ່ວນໃຫຍ່ຂອງບ້ານຫ້ວຍຄໍ້ ແມ່ນປົດຖືເອົາການເຮັດນາ, ປູກຢາງບົງ, ປູກຕົ້ນແຄມເຮັດສວນ.

ຕາຕະລາງ 10: ປູກພືດ ແລະ ສຳຮອງລົງມາແມ່ນລ້ຽງສັດ ແລະ ອື່ນໆ

| ລ/ດ | ການປະກອບອາຊີບ | ຈຳນວນຄົນ | ໝາຍເຫດ |
|------------|-----------------|----------|-------------|
| 01 | ເຮັດນາ, ເຮັດສວນ | 291 | |
| 03 | ກຳມະກອນ | 0 | ບໍ່ມີ |
| 04 | ພະນັກງານລັດ | 300 | |
| 05 | ນັກຮຽນ ນັກສຶກສາ | 1554 | |
| 06 | ອາຊີບອື່ນໆ | 6 | ຄ້າຂາຍຕ່າງໆ |
| ລວມ | | | |

2.4.2. ແຫລ່ງລາຍຮັບຂອງປະຊາຊົນ

ແຫຼ່ງລາຍຮັບຂອງປະຊາຊົນພາຍໃນບ້ານ ແມ່ນມາຈາກ 2 ແຫຼ່ງຕົ້ນຕໍຄື: ແມ່ນອາຊີບເຮັດນາ, ປູກມັນຕົ້ນ ແລະ ອື່ນໆ.

2.4.3. ດ້ານການນໍາໃຊ້ທີ່ດິນ

ສະພາບການນໍາໃຊ້ທີ່ດິນໃນປະຈຸບັນຂອງບ້ານ, ອີງການການວິເຄາະຂໍ້ມູນຂອງບ້ານເຫັນໄດ້ ວ່າປະຊາຊົນພາຍໃນບ້ານ ແມ່ນຖືເອົາການຜະລິດກະສິກໍາ, ເປັນອາຊີບຕົ້ນຕໍ ດັ່ງນັ້ນເປົເຊັນ ການນໍາໃຊ້ທີ່ດິນກວມເອົາເນື້ອທີ່ 900.08 ເຮັກຕ້າ ເທົ່າກັບ 20.04 % ເປົເຊັນ ເນື້ອທີ່ທັງໝົດພາຍໃນບ້ານ 4,490.94ເຮັກຕາ.

ຕາຕະລາງ 11: ເນື້ອທີ່ການນໍາໃຊ້ທີ່ດິນປະຈຸບັນ, ບ້ານຫ້ວຍຄໍ້, ເມືອງສອງຄອນ, ແຂວງສະຫວັນນະເຂດ.

| ລໍາດັບ | ປະເພດທີ່ດິນ | ລະຫັດດິນ | ເນື້ອທີ່ (ຮຕ) | ເປົເຊັນ % |
|------------------|--------------------------------------|----------|-------------------|---------------|
| I | ດິນກະສິກໍາ | A | 900.08 | 20.04 |
| 1 | ດິນນາ | A_1 | 495.1173 | 11.02 |
| 2 | ທີ່ດິນປູກພືດກະສິກໍາ ທົ່ວໄປ | A_2 | 404.9673 | 9.02 |
| II | ດິນປູກສ້າງ | B | 453.2398 | 10.09 |
| 1 | ດິນປູກສ້າງບຸກຄົນ | B_1 | 39.2376 | 0.87 |
| 2 | ທີ່ດິນປູກສ້າງລັດ ຫຼື ດິນລວມບ້ານ | B_2 | 414.0022 | 9.219 |
| III | ດິນວັດທະນະທໍາ | C | 11.75 | 0.26 |
| 1 | ທີ່ດິນສິ່ງປູກສ້າງທາງວັດທະນະທໍາ | C_1 | 6.9283 | 0.15 |
| 2 | ທີ່ດິນ ປ່າຊ້າ, ປ່າສັກສິດ, ຫໍ່ມະເຫສັກ | C_2 | 4.8189 | 0.11 |
| IV | ດິນ ປກສ-ປກຊ | D | 12.17 | 0.27 |
| 1 | ທີ່ດິນທໍາການຜະລິດ ທະຫານ, ຕໍາຫຼວດ | D_4 | 12.1659 | 0.27 |
| V | ດິນປ່າໄມ້ | F | 2,918.94 | 65.00 |
| 1 | ທີ່ດິນປ່າຊົມໃຊ້ທົ່ວໄປ | F_1 | 2918.9442 | 65.00 |
| VI | ດິນຄົມມະນາຄົມ | R | 25.22 | 0.56 |
| 1 | ທີ່ດິນທາງດິນແດງ ແລະ ທາງປູຢາງ | R_2 | 25.2152 | 0.56 |
| VII | ດິນບໍລິເວນນໍ້າ | W | 169.545 | 3.78 |
| 1 | ທີ່ດິນແມ່ນໍ້າ, ຫ້ວຍນໍ້າ | W_1 | 73.1437 | 1.63 |
| 2 | ທີ່ດິນໜອງນໍ້າທໍາມະຊາດ | W_2 | 96.4009 | 2.15 |
| ລວມທັງໝົດ | | | 4,490.9414 | 100.00 |

ແຫຼ່ງຂໍ້ມູນ: ຫ້ອງການກະສິກໍາ ແລະ ສິ່ງແວດລ້ອມເມືອງສອງຄອນ, ປີ 2025

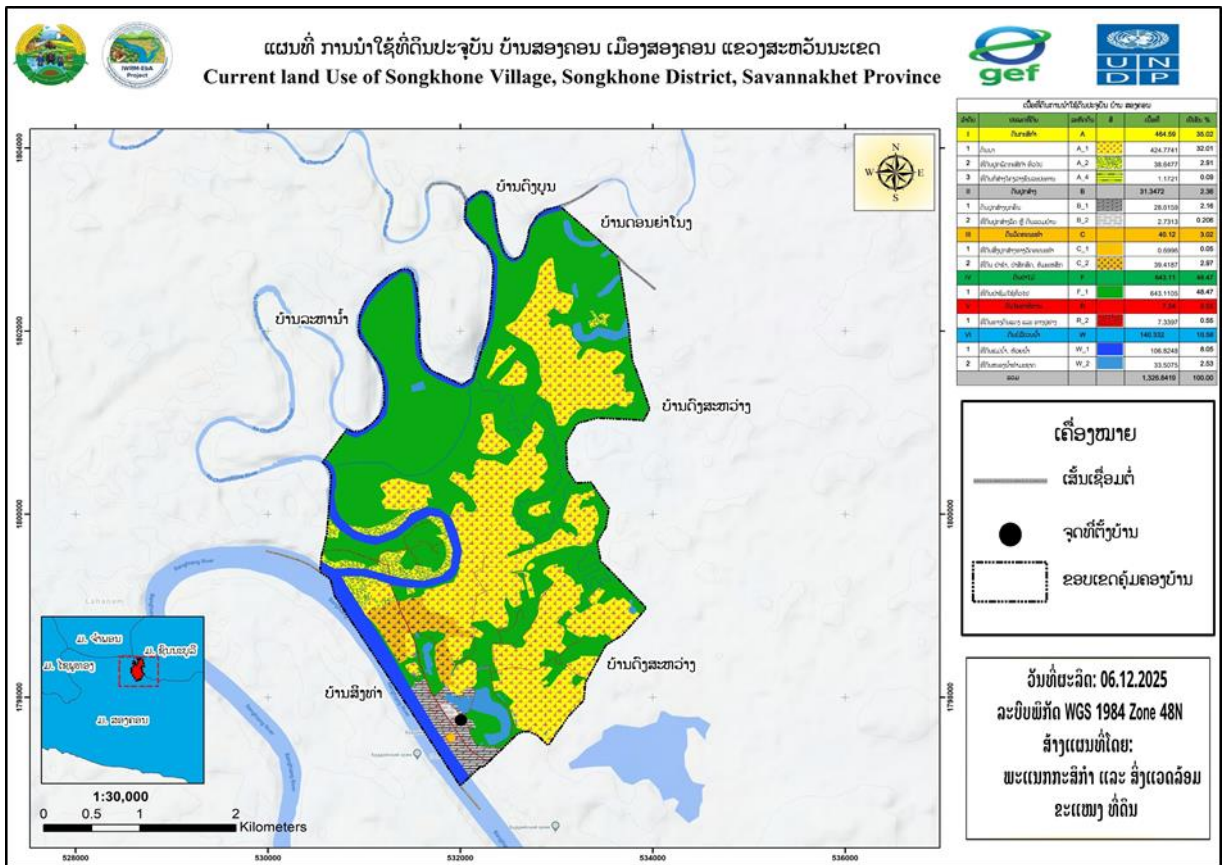

ແຫຼ່ງຂໍ້ມູນ: ຫ້ອງການກະສິກໍາ ແລະ ສິ່ງແວດລ້ອມເມືອງສອງຄອນ, ປີ 2025

ຮູບທີ 3: ແຜນທີ່ການນໍາໃຊ້ທີ່ດິນປະຈຸບັນ ຂອງ ບ້ານຫ້ວຍຄໍ້, ເມືອງສອງຄອນ, ແຂວງ ສະຫວັນນະເຂດ

III. ການຈັດສັນການນໍາໃຊ້ທີ່ດິນ

3.1 ການກຳນົດເຂດການນໍາໃຊ້ທີ່ດິນຂອງບ້ານ

ເພື່ອເຮັດໃຫ້ການຄຸ້ມຄອງ ແລະ ນໍາໃຊ້ທີ່ດິນໃຫ້ຖືກກັບລະບຽບການ ແລະ ເໝາະສົມກັບສະພາບຕົວຈິງຂອງແຜນພັດທະນາຂອງບ້ານໃຫ້ກາຍເປັນເຂດພັດທະນາເສດຖະກິດ-ສັງຄົມໃນອະນາຄົດ ທາງທີມງານຈັດສັນ ແລະ ສ້າງແຜນທີ່ຕາດິນ ໄດ້ປະສານສົມທົບກັບອົງການປົກຄອງບ້ານຂະແໜງການທີ່ກ່ຽວຂ້ອງ ແມ່ນໄດ້ຈັດແບ່ງອອກເປັນ 8 ປະເພດດັ່ງນີ້:

3.1.1. ການກຳນົດເຂດທີ່ດິນກະສິກໍາ

ປະຊາຊົນສ່ວນຢູ່ພາຍໃນບ້ານຫ້ວຍຄໍ້ ສ່ວນໃຫ່ຍແມ່ນມີອາຊີບ ກະສິກໍາເຮັດນາເປັນຕົ້ນ, ປູກຝັງ, ແລະ ເຮັດສວນແບບປະສົມປະສານ ແລະ ການລ້ຽງສັດ ເຂດເຮັດກະສິກໍາສ່ວນຫຼາຍແມ່ນຢູ່ກະແຈກກະຈາຍພາຍໃນບ້ານລຽບຕາມສາຍຫ້ວຍໄຂ່, ຫ້ວຍທໍາມະຊາດ ແລະ ແຄມສາຍເຊບັງຫຽງ.

3.1.2. ການກຳນົດເຂດດິນປູກສ້າງ

ເຂດທີ່ດິນປູກສ້າງ ບ້ານຫ້ວຍຄໍ້ ປະກອບມີ: ດິນຫ້ອງການບ້ານ, ດິນໂຮງຮຽນ, ແລະ ດິນປູກສ້າງທີ່ຢູ່ອາໄສບຸກຄົນ, ສ່ວນຫຼາຍແມ່ນຕັ້ງຢູ່ໃຈກາງບ້ານ ມີ ໄດ້ກຳນົດດິນແຮ່ຂະຫຍາຍປູກສ້າງໄວ້ເພື່ອອານາຄົດ 1 ແຫ່ງ ຢູ່ ທາງທິດໃຕ້ຂອງບ້ານໃກ້ກັບດິນກະສິກໍາຂອງທະຫານ ແລະ ດິນລວມຂອງບ້ານ 2 ແຫ່ງ ຈຸດທີ 1 ຢູ່ທາງທິດໃຕ້ຂອງບ້ານ ຈຸດທີ 2 ແມ່ນຢູ່ທາງທິດຕາເວັນອອກຂອງບ້ານຕິດກັບຫ້ວຍໄຂ່ ແລະ ຍັງໄດ້ກຳນົດສະຖານທີ່ໄວ້ຖິ້ມຂີ້ເຫີຍ 1 ແຫ່ງ ຢູ່ຕິດກັບປ່າຊ້າ

3.1.3. ການກຳນົດທີ່ດິນວັດທະນາທຳ

ປະຊາຊົນພາຍໃນ ບ້ານຫ້ວຍຄໍ້ ແມ່ນໄດ້ນັບຖືສາສະໜາພຸດ, ສະນັ້ນ ດິນວັດທະນາທຳ ບ້ານຫ້ວຍຄໍ້ຈຶ່ງມີຢູ່ 3 ແຫ່ງ ຄື: ປ່າຊ້າ 2 ແຫ່ງ, ວັດ 1 ແຫ່ງ ແລະ ບ່ອນສະຫງວນໄວ້ເຮັດສຳນັກສົງ 2 ແຫ່ງ ຄື: ຈຸດທີ 1 ປ່າຊ້າ 2 ແຫ່ງ, ປ່າຊ້າແມ່ນຕັ້ງຕັ້ງທາງເຂົ້າບ້ານຢູ່ໃກ້ໂຮງຮຽນ ແລະ ຢູ່ໃກ້ກັບດິນຈັດສັນໂຮງຮຽນ, ຈຸດທີ 2 ແມ່ນ ດິນວັດ ແມ່ນຕັ້ງຢູ່ໃກ້ກັບດິນໂຮງຮຽນ, ຈຸດທີ 3 ແມ່ນບ່ອນສະຫງວນໄວ້ເຮັດສຳນັກສົງ ຢູ່ກັບດິນປູກສ້າງບຸກຄົນ.

3.1.4. ການກຳນົດດິນປກສ-ປກຊ

ການກຳນົດທີ່ດິນ ປກສ-ປກຊ ຢູ່ພາຍໃນບ້ານຫ້ວຍຄໍ້ແມ່ນໄດ້ກຳນົດ 1 ແຫ່ງ ເປັນດິນກະສິກຳຂອງທະຫານ ນຳໃຊ້ເພື່ອເປັນທີ່ທຳການຜະລິດຂອງທະຫານ ຕັ້ງຢູ່ທາງທິດໃຕ້ຂອງບ້ານ ໃກ້ກັບດິນລວມຂອງບ້ານ.

3.1.5. ການກຳນົດທີ່ດິນປ່າໄມ້

ການກຳນົດທີ່ດິນປ່າໄມ້ຂອງບ້ານຫ້ວຍຄໍ້, ສ່ວນໃຫຍ່ແມ່ນເປັນປ່າເລົ່າທີ່ປະຊາຊົນຈັບຈອງນຳໃຊ້ລ້ຽງສັດ ແລະ ທຳການຜະລິດເຮັດໄຮ່ເຮັດນາ ບ້ານຫ້ວຍຄໍ້ແມ່ນໄດ້ຖືກປ່າຜະລິດຂອງແຂວງໝົດບ້ານ ດັ່ງນັ້ນທາງອຳນາດການປົກຄອງບ້ານໄດ້ມີການກຳນົດ ປ່າໄວ້ພື້ນຟູລະບົບນິເວດ 1 ແຫ່ງ ແມ່ນຢູ່ທາງທິດຕາເວັນຕົກຊ່ຽງເໜືອຂອງບ້ານ ເຊິ່ງເອີ້ນວ່າດົງນົກແອ່ນ ເພື່ອຮັກສາລະບົບນິເວດ ແລະ ຄວາມອຸດົມສົມບູນຂອງບ້ານໄວ້.

3.1.6. ການກຳນົດເຂດທີ່ອຸດສາຫະກຳ

ການກຳນົດທີ່ດິນອຸດສາຫະກຳ ຢູ່ພາຍໃນບ້ານຫ້ວຍຄໍ້ ແມ່ນບໍ່ມີໂຮງຈັກໂຮງງານ ຈຶ່ງບໍ່ໄດ້ກຳນົດ.

3.1.7. ການກຳນົດນິດທີ່ດິນຄົມມະນາຄົມ

ແມ່ນໄດ້ກຳນົດເອົາ 2 ເສັ້ນຄື: ເສັ້ນທີ1 ແມ່ນຄືທາງເຂົ້າບ້ານຕິດທາງໃຕ້ ຈົນຮອດແມ່ນ ທາງອອກບ້ານ ຫາດຈາຫາດຈະເລີນຄຳ ແລະ ເສັ້ນທີ 2 ແມ່ນໄດ້ກຳນົດຈາກເບື້ອງທາງທິດຕາເວັນຕົກຂອງບ້ານຈົນສຸດບ້ານ ໄດ້ກຳນົດເອົາເບື້ອງລະ 6 ແມັດ ຈາກໃຈກາງທາງ, ສ່ວນທາງນ້ອຍຕ່າງໆພາຍໃນບ້ານແມ່ນຫຍັງບໍ່ທັນໄດ້ກຳນົດ.

3.1.8. ການກຳນົດນິດທີ່ດິນບໍລິເວນນ້ຳ

ແມ່ນໄດ້ກຳນົດເອົາ ສາຍເຊ, ຫ້ວຍ, ໜອງທຳມະຊາດ ພາຍໃນບ້ານມີຄື: ເຊບັງຫຽງ 01 ແຫ່ງ, ໜອງທຳມະຊາດ ຫຼາຍແຫ່ງ ແລະ ມີ 09 ຫ້ວຍ ຄື: ຫ້ວຍໄຂ່, ຫ້ວຍຄໍ້, ຫ້ວຍໄລ່, ຫ້ວຍເປາະ, ຫ້ວຍຫວ້າ, ຫ້ວຍປິ່ງ, ຫ້ວຍຫິນເສືອ, ຫ້ວຍເຮືອ, ຫ້ວຍຍາກ ແລະ ມີໜອງລວມບ້ານ 2 ແຫ່ງຢູ່ໃກ້ກັບລຳຫ້ວຍໄຂ່

ສຳລັບ ເຊບັງຫຽງ ແມ່ນເຊິ່ງໄດ້ກຳນົດເຂດສະຫງວນຮັກສາແຄມນ້ຳໄວ້ເບື້ອງລະ 25 ແມັດ ເພື່ອປ້ອງກັນການເຊາະເຈື່ອນຂອງດິນໃນອານາຄົດ ແລະ ໄດ້ກຳນົດວັງສະຫງວນຂອງບ້ານ ຢູ່ທາງທິດໃຕ້ຂອງບ້ານ 1 ແຫ່ງ ຮ່ວມກັບບ້ານໂນນເຕົາຖ່ານ.

ຕາຕະລາງ 12: ເນື້ອທີ່ການຈັດສັນທີ່ດິນແຕ່ລະປະເພດ, ບ້ານ ຫ້ວຍຄໍ້, ເມືອງສອງຄອນ ແຂວງສະຫວັນນະເຂດ

| ລຳດັບ | ປະເພດທີ່ດິນ | ລະຫັດດິນ | ເນື້ອທີ່ (ຮຕ) | ເປີເຊັນ % |
|-----------|---------------------------------|-----------|-----------------|--------------|
| I | ດິນກະສິກຳ | AZ | 832.77 | 18.54 |
| 1 | ທີ່ດິນນາ | A_1 | 489.7539 | 10.91 |
| 2 | ທີ່ດິນປູກພືດກະສິກຳ ທົ່ວໄປ | A_2 | 343.0198 | 7.64 |
| II | ດິນປູກສ້າງ | BZ | 462.3184 | 10.29 |
| 1 | ດິນປູກສ້າງບຸກຄົນ | BZ_1 | 36.9850 | 0.82 |
| 2 | ທີ່ດິນປູກສ້າງລັດ ແລະ ດິນລວມບ້ານ | BZ_2 | 384.9180 | 8.571 |

| | | | | |
|------------------|-------------------------------------|-----------|-------------------|---------------|
| 3 | ທີ່ດິນແຮຂະຫຍາຍ ປູກສ້າງ | BZ_3 | 40.4154 | 0.900 |
| III | ດິນວັດທະນະທຳ | CZ | 11.72 | 0.26 |
| 1 | ທີ່ດິນສິ່ງປູກສ້າງທາງວັດທະນະທຳ | CZ_1 | 6.9012 | 0.15 |
| 2 | ທີ່ດິນ ປ່າຊ້າ, ປ່າສັກສິດ, ຫໍມະເຫສັກ | CZ_2 | 4.8189 | 0.11 |
| IV | ດິນປກສ-ປກຊ | DZ | 12.14 | 0.27 |
| 1 | ທີ່ດິນທຳການຜະລິດ ທະຫານ, ຕຳຫຼວດ | DZ_2 | 12.1401 | 0.27 |
| V | ດິນປ່າໄມ້ | FZ | 2,965.87 | 66.04 |
| 1 | ທີ່ດິນປ່າຜະລິດແຂວງ | FZ_12 | 2755.4100 | 61.35 |
| 2 | ທີ່ດິນປ່າສະຫງວນຂອງບ້ານ | FZ_24 | 210.4642 | 4.69 |
| VI | ດິນຄົມມະນາຄົມ | RZ | 26.56 | 0.59 |
| 1 | ທີ່ດິນທາງດິນແດງ ແລະ ທາງປູຢາງ | RZ_2 | 25.0957 | 0.56 |
| 2 | ທີ່ດິນແຮຂະຫຍາຍເສັ້ນທາງ | RZ_3 | 1.4632 | 0.03 |
| VII | ດິນບໍລິເວນນໍ້າ | WZ | 179.556 | 4.00 |
| 1 | ທີ່ດິນແມ່ນໍ້າ, ຫ້ວຍນໍ້າ | WZ_1 | 69.9722 | 1.56 |
| 2 | ທີ່ດິນໜອງນໍ້າທຳມະຊາດ | WZ_2 | 95.1292 | 2.12 |
| 3 | ທີ່ດິນສະຫງວນແຄມນໍ້າ | WZ_4 | 14.4546 | 0.32 |
| ລວມທັງໝົດ | | | 4,490.9414 | 100.00 |

ແຫຼ່ງຂໍ້ມູນ: ຫ້ອງການກະສິກຳ ແລະ ສິ່ງແວດລ້ອມເມືອງສອງຄອນ, ປີ 2025



ແຫຼ່ງຂໍ້ມູນ: ຫ້ອງການ ກະສິກຳ ແລະ ສິ່ງແວດລ້ອມເມືອງສອງຄອນ, ປີ 2025

ຮູບທີ 4: ແຜນທີ່ ການຈັດສັນທີ່ດິນຂອງ ບ້ານຫ້ວຍຄໍ້, ເມືອງສອງຄອນ, ແຂວງສະຫວັນນະເຂດ

ຕາຕະລາງ 13: ສົມທຽບລະຫວ່າງເນື້ອທີ່ການນໍາໃຊ້ດິນປະຈຸບັນ ແລະ ເນື້ອທີ່ດິນຂອງແຜນຈັດສັນການນໍາໃຊ້ທີ່ດິນ

| ຊື່ປະເພດທີ່ດິນ | ເນື້ອທີ່ປັດຈຸບັນ | ເນື້ອທີ່ຈັດສັນ | ເນື້ອທີ່ຫຼຸດ-ເພີ່ມ | ເບີເຊັນດິນປະຈຸບັນ | ເບີເຊັນດິນຈັດສັນ | ເບີເຊັນຫຼຸດ-ເພີ່ມ |
|----------------|------------------|----------------|--------------------|-------------------|------------------|-------------------|
| ດິນກະສິກໍາ | 900.08 | 832.77 | 67.31 | 20.04 | 18.54 | 1.50 |
| ດິນປູກສ້າງ | 453.24 | 462.32 | -9.08 | 10.09 | 10.29 | -0.20 |
| ດິນວັດທະນະທຳ | 11.75 | 11.72 | 0.03 | 0.26 | 0.26 | 0.00 |
| ດິນປກສ-ປກຊ | 12.17 | 12.14 | 0.03 | 0.27 | 0.27 | 0.00 |
| ດິນປ່າໄມ້ | 2918.94 | 2965.87 | -46.93 | 65.00 | 66.04 | -1.04 |
| ດິນອຸດສາຫະກຳ | 0.00 | 0.00 | 0.00 | 0.00 | 0.00 | 0.00 |
| ດິນຄົມມະນາຄົມ | 25.22 | 26.56 | -1.34 | 0.56 | 0.59 | -0.03 |
| ດິນບໍລິເວນນໍ້າ | 169.54 | 179.56 | -10.01 | 3.78 | 4.00 | -0.22 |

ແຫຼ່ງຂໍ້ມູນ: ຫ້ອງການກະສິກໍາ ແລະ ສິ່ງແວດລ້ອມເມືອງສອງຄອນ, ປີ 2025

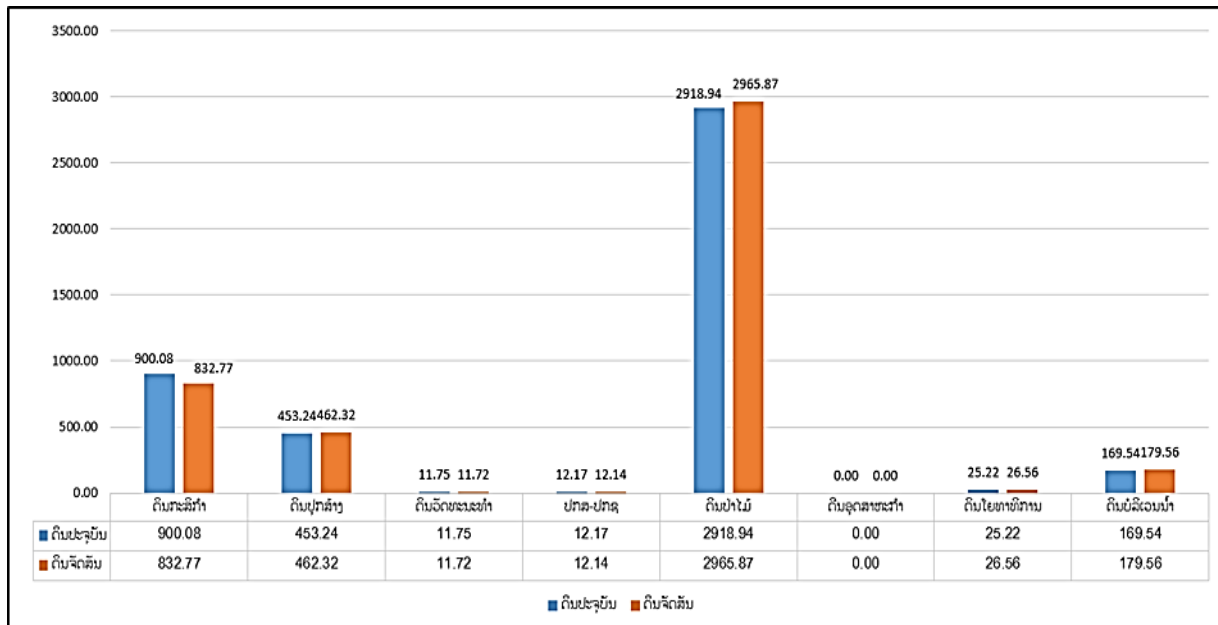

ຮູບທີ 5 : ສະແດງເຖິງຄວາມແຕກຕ່າງທາງດ້ານເນື້ອທີ່ ລະຫວ່າງ ການນໍາໃຊ້ດິນປະຈຸບັນ ແລະ ການຈັດສັນທີ່ດິນ

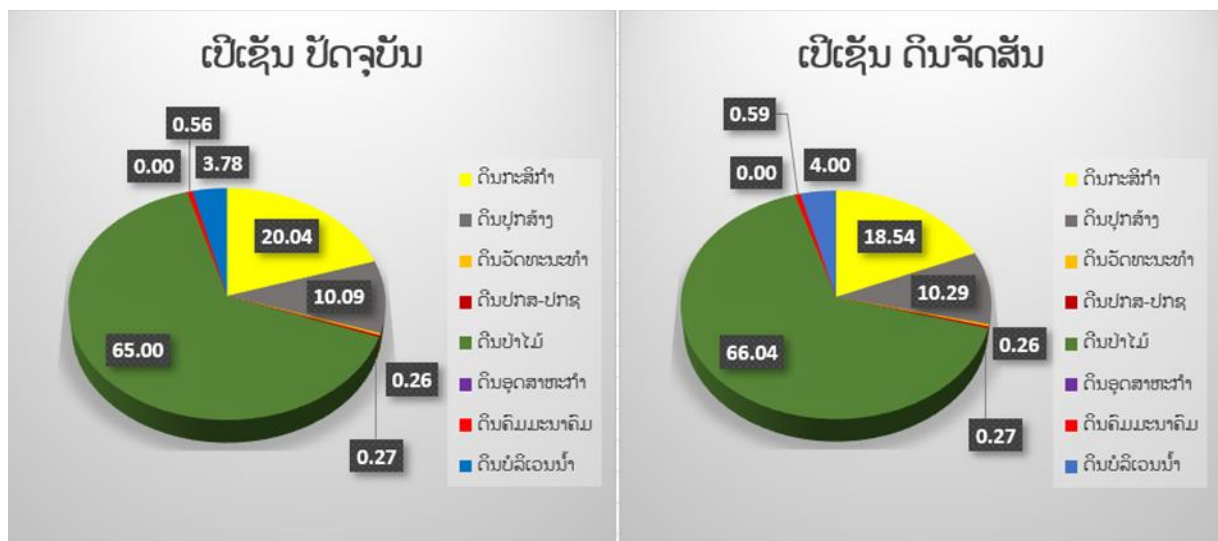

ຮູບທີ 6 : ສະແດງເຖິງຄວາມແຕກຕ່າງການນໍາໃຊ້ດິນປະຈຸບັນ ແລະ ການຈັດສັນທີ່ດິນ

IV. ທິດທາງການວາງແຜນພັດທະນາທີ່ດິນ

4.1. ທ່າແຮງໃນການພັດທະນາຂອງບ້ານ

ບ້ານຫ້ວຍຄໍ້ ແມ່ນ ເປັນບ້ານໜຶ່ງທີ່ ມີຄວາມອຸດົມສົມບູນດ້ານຊັບພະຍາກອນທຳມະຊາດ, ປ່າໄມ້, ແມ່ນ້ຳລຳເຊ, ເຊິ່ງເປັນທ່າແຮງໃຫ້ແກ່ການສົ່ງເສີມການລົງທຶນດ້ານກະສິກຳຕິດພັນກັບການທ່ອງທ່ຽວທາງທຳມະຊາດ, ຮີດຄອງປະເພນີ ແລະ ວັດທະນະທຳ ທີ່ເປັນເອກະລັກຂອງປະຊາຊົນບັນດາເຜົ່າ ແລະ ມີມູນເຊື້ອໃນການຜະລິດປູກຝັງ - ລ້ຽງສັດ ເຊິ່ງມີເນື້ອທີ່ທຳການຜະລິດ 211.41 ເຮັກຕາ ກວມເອົາ 10.57 ເປີເຊັນຂອງເນື້ອທີ່ທັງໝົດ 1900.400 ເຮັກຕາ. ເໝາະແກ່ການ ປູກເຂົ້າ, ປູກພືດ ແລະ ປູກໄມ້ອຸດສາຫະກຳເປັນສິນຄ້າ.

ທາງບ້ານກໍ່ໄດ້ກຳນົດເອົາພື້ນທີ່ເພື່ອສ້າງຕະຫລາດ ເພື່ອເປັນການບໍລິການ, ຄ້າຂາຍ ພາຍໃນບ້ານ ແລະ ອີກຢ່າງໜຶ່ງບ້ານ ຫ້ວຍຄໍ້ ແມ່ນບ້ານທີ່ຈະສ້າງໃຫ້ເປັນບ້ານພັດທະນາຮອບດ້ານຈະຕ້ອງມີທຸກຢ່າງໃຫ້ຄົບວົງຈອນ ແລະ ກຳນົດໃຫ້ມີການຂະຫຍາຍເສັ້ນທາງໃໝ່.

ພາຍໃນບ້ານໄດ້ເຫັນດີເປັນເອກະພາບກັນສ້າງສະຖານທີ່ຖິ້ມຂີ້ເຫຍື້ອ ເນື່ອງຈາກວ່າປະຊາກອນພາຍໃນບ້ານນັບມື້ນັບເພີ່ມຂຶ້ນ, ດັ່ງນັ້ນບັນຫາມົນລະພິດ ແລະ ສິ່ງເສດເຫຼືອຕ່າງໆກໍ່ເກີດຂຶ້ນໄປຕາມໆກັນ. ສະນັ້ນທາງບ້ານກໍ່ໄດ້ເຫັນຄວາມສຳຄັນທີ່ຈະຕ້ອງຄຸ້ມຄອງ ແລະ ປົກປັກຮັກສາສິ່ງແວດລ້ອມ ເພື່ອເຮັດໃຫ້ຊີວິດການເປັນຢູ່ຂອງປະຊາຊົນໄດ້ຮັບການປັບປຸງດີຂຶ້ນ ພາຍໃນບ້ານໃຫ້ດີຂຶ້ນເປັນກ້າວໆໄປ.

4.2. ການຈັດບຸລິມະສິດໂຄງການພັດທະນາທີ່ດິນຂອງບ້ານ

ອີງໃສ່ທ່າແຮງໃນການພັດທະນາຂອງບ້ານ ກໍ່ຄືຂອງເມືອງ ສາມາດກຳນົດໂຄງການພັດທະນາທີ່ດິນພາຍໃນບ້ານແມ່ນມີ 1 ໂຄງການ ແລະ 3 ບຸລິມະສິດຕົ້ນຕໍດັ່ງລຸ່ມນີ້:

1. ການຜະລິດເຂົ້າ: ໂດຍເລັ່ງໃສ່ຂະຫຍາຍເພີ່ມເນື້ອທີ່ນາ ແລະ ເຂດທີ່ມີເງື່ອນໄຂ ຢູ່ເຂດບ້ານຫ້ວຍຄໍ້.

– ຫຼຸດເນື້ອທີ່ສວນປູກເຂົ້າປະສົມປະສານໂດຍເລັ່ງໃສ່ບ້ານທີ່ຂຶ້ນກຸ່ມ ໃຫ້ຫັນຈາກການເຮັດສວນປູກເຂົ້າມາເຮັດນາປີ, ນາແຊງໃຫ້ຫຼາຍຂຶ້ນ.

2. ປູກພືດສະບຽງອາຫານ: ພືດຜັກກິນຫົວ ມີ: ຂົງ, ຂ່າ, ຫົວສີໄຄ, ຫວາຍ, ເຜືອກ, ມັນດ້າງ, ມັນເຟົາ, ມັນສຳປະລັງ

– ພືດຜັກກິນໝາກໃຫ້ໄດ້ ໝາກເຂືອ, ໝາກແຄ້ງ, ໝາກເລັ່ນ, ໝາກຖົ່ວ, ຖົ່ວພູ, ຖົ່ວແຂກ, ໝາກແຕງ, ໝາກຮຸ່ໝາກພັກ, ໝາກນ້ຳ, ໝາກເຜັດ, ສາລີ, ໝາກອີ, ໝາກບວບ .

3. ປູກພືດ ແລະ ໄມ້ອຸດສາຫະກຳເປັນສິນຄ້າ: ຊຸກຍູ້ສົ່ງເສີມປະຊາຊົນປູກພືດ ແລະ ປູກໄມ້ອຸດສາຫະກຳຂາຍເປັນສິນຄ້າ ປ້ອນໂຮງງານປຸງແຕ່ງພາຍໃນແລະ ສົ່ງອອກຕາມເງື່ອນ ແລະ ທ່າແຮງ: ສົ່ງເສີມການປູກມັນຕົ້ນ.

4. ໂຄງການກໍ່ສ້າງລະບົບນ້ຳດື່ມອານາໄມ: ສະໜັບສະໜູນໂດຍ: ໂຄງການຄຸ້ມຄອງຊັບພະຍາກອນນ້ຳແບບເຊື່ອມສານ ແລະ ການປັບຕົວບົນພື້ນຖານລະບົບນິເວດໃນອ່າງຮັບນ້ຳເຊບ້ຽງຫຼາງ ແລະ ຕົວເມືອງຫຼວງພະບາງ.

V. ລະບຽບການໃນການຄຸ້ມຄອງ, ປົກປັກຮັກສາ, ພັດທະນາ ແລະ ນຳໃຊ້ທີ່ດິນ

ພາຍຫຼັງທີ່ໄດ້ສຳເລັດ ແລະ ຮັບຮອງເອົາແຜນຈັດສັນ, ຈັດແບ່ງເຂດ, ຈັດແບ່ງປະເພດ ແລະ ສ້າງເປັນແຜນ ທີ່ການນຳໃຊ້ທີ່ດິນຢ່າງເປັນທາງການແລ້ວມອບແຜນຈັດສັນທີ່ດິນດັ່ງກ່າວ ໃຫ້ແກ່ອຳນາດການປົກຄອງທ້ອງຖິ່ນ, ບັນດາຂະແໜງການຕ່າງໆຂອງເມືອງ ແລະ ບ້ານເປັນຜູ້ຄຸ້ມຄອງ, ນຳໃຊ້, ກວດກາຕິດຕາມພາລະບົດບາດ, ສິດ ແລະ

ໜ້າທີ່ຄວາມຮັບຜິດຊອບໃຫ້ເຂົ້າສູ່ລະບຽບການຕ່າງໆ ທີ່ກ່ຽວຂ້ອງກັບທີ່ດິນ ແລະ ນໍາພາໃນການສ້າງລະບຽບກົດໝາຍ ໃນການຄຸ້ມຄອງແຜນຈັດສັນທີ່ດິນດັ່ງກ່າວນີ້ໃຫ້ໄດ້ຮັບຜົນດີ.

5.1. ການຄຸ້ມຄອງທີ່ດິນກະສິກໍາ

ທີ່ດິນກະສິກໍາປະກອບມີ: ດິນນາ, ດິນສວນປູກພືດຕ່າງໆ ແລະ ດິນກະສິກໍາທີ່ໄປທີ່ໄດ້ກໍານົດໄວ້ແຜນ ທີ່ຈັດສັນ ແມ່ນຫ້າມບໍ່ໃຫ້ປ່ຽນແປງດິນກະສິກໍາໄປເປັນປະເພດອື່ນ, ຫ້າມຈັບຈ່ອງ ແລະ ຖິ້ມທີ່ດິນກະສິກໍາ ເພື່ອຈຸດປະສົງອື່ນໆ ຖ້າຈະຫັນປ່ຽນທີ່ດິນກະສິກໍາໄປເປັນປະເພດອື່ນ ຕ້ອງໄດ້ຮັບອະນຸຍາດຈາກຂະແໜງການທີ່ກ່ຽວຂ້ອງ.

5.2. ການຄຸ້ມຄອງທີ່ດິນປູກສ້າງ

ທີ່ດິນປູກສ້າງປະກອບມີ: ດິນປູກສ້າງປະຈຸບັນ, ດິນປູກສ້າງໃໝ່, ແລະ ດິນໂຮງຮຽນ, ຫ້ອງການບ້ານ ແລະ ດິນປູກສ້າງອື່ນໆຂອງບຸກຄົນ ການຄຸ້ມຄອງປົກປັກຮັກສາ ແມ່ນປະຕິບັດຕາມລະບຽບກົດໝາຍຂອງພາກສ່ວນທີ່ກ່ຽວຂ້ອງວາງອອກ.

5.3. ການຄຸ້ມຄອງທີ່ດິນປ່າໄມ້

ທີ່ດິນປ່າໄມ້ປະກອບມີ: ປ່າຊົມໃຊ້ຂອງບ້ານ, ປ່າປ້ອງກັນ ແລະ ປ່າສະຫງວນຫວງຫ້າມ ການຄຸ້ມຄອງແມ່ນມອບໃຫ້ອໍານາດການປົກຄອງບ້ານເປັນຜູ້ຄຸ້ມຄອງຕາມລະບຽບຂອງຂະແໜງການທີ່ກ່ຽວຂ້ອງຢ່າງເຂັ້ມງວດ.

5.4. ການຄຸ້ມຄອງທີ່ດິນຄົມມະນາຄົມ

ການຄຸ້ມຄອງ ແລະ ປົກປັກຮັກສາ ແມ່ນມອບໃຫ້ອໍານາດການປົກຄອງບ້ານ ແລະ ຂະແໜງໂຍທາທິການ ທີ່ກ່ຽວຂ້ອງຕິດຕາມກວດກາປະຕິບັດຕາມລະບຽບ ແລະ ກົດໝາຍຢ່າງເຂັ້ມງວດ.

5.5. ການຄຸ້ມຄອງທີ່ດິນວັດທະນາທໍາ

ທີ່ດິນວັດທະນາທໍາ ປະກອບມີ: ດິນປ່າມະເຫສັກ, ດິນປ່າຊ້າ ການຄຸ້ມຄອງແມ່ນ ບ້ານເປັນຜູ້ຄຸ້ມຄອງ ຕາມລະບຽບ ກົດໝາຍ ຫ້າມນໍາໃຊ້ທີ່ດິນດັ່ງກ່າວໃນຈຸດປະສົງອື່ນໆ ໂດຍບໍ່ໄດ້ຮັບອະນຸຍາດຈາກພາກສ່ວນທີ່ກ່ຽວຂ້ອງ.

5.6. ການຄຸ້ມຄອງທີ່ດິນບໍລິເວນນໍ້າ

ການຄຸ້ມຄອງທີ່ດິນບໍລິເວນນໍ້າໃຫ້ປະຕິບັດດັ່ງນີ້: ແມ່ນໄດ້ກໍານົດເອົາສາຍເຊ, ຫ້ວຍ ແລະ ຮ່ອງ, ພາຍໃນບ້ານ ແມ່ນໄດ້ກໍານົດເອົາ ແມ່ນໄດ້ກໍານົດເອົາ ສາຍເຊ, ຫ້ວຍ, ໜອງທໍາມະຊາດ ພາຍໃນບ້ານມີຄື: ເຊບັງຫຼາງ 01 ແຫ່ງ, ໜອງທໍາມະຊາດ ຫຼາຍແຫ່ງ ແລະ ມີ 09 ຫ້ວຍ ຄື: ຫ້ວຍໄຂ່, ຫ້ວຍຄໍ້, ຫ້ວຍໄລ່, ຫ້ວຍເປາະ, ຫ້ວຍຫວ້າ, ຫ້ວຍປິ່ງ, ຫ້ວຍຫິນເສືອ, ຫ້ວຍເຮືອ, ຫ້ວຍຍາກ ແລະ ມີໜອງລວມບ້ານ 2 ແຫ່ງຢູ່ໃກ້ກັບລໍາຫ້ວຍໄຂ່.

ສໍາລັບ ເຊບັງຫຼາງ ແມ່ນເຊິ່ງໄດ້ກໍານົດເຂດສະຫງວນຮັກສາແຄມນໍ້າໄວ້ເບື້ອງລະ 25 ແມັດ ເພື່ອປ້ອງກັນການເຊາະເຈື່ອນຂອງດິນໃນອານາຄົດ ແລະ ໄດ້ກໍານົດວັງສະຫງວນຂອງບ້ານ ຢູ່ທາງທິດໃຕ້ຂອງບ້ານ 1 ແຫ່ງ ຮ່ວມກັບບ້ານໂນນເຕົາຖ່ານ.

VI. ການຫັນປ່ຽນປະເພດທີ່ດິນ

ໃນກໍລະນີມີການຫັນປ່ຽນການນໍາໃຊ້ທີ່ດິນປະເພດໜຶ່ງໄປສູ່ປະເພດອື່ນ ທີ່ໄດ້ກໍານົດໄວ້ໃນບົດແຜນຈັດສັນທີ່ດິນຂັ້ນບ້ານ/ກຸ່ມບ້ານ ແລະ ໄດ້ຮັບຮອງຈາກ ອົງການປົກຄອງທ້ອງຖິ່ນ ແມ່ນໃຫ້ປະຕິບັດຕາມລະບຽບການຂອງຂະແໜງການຊັບພະຍາກອນທໍາມະຊາດ ແລະ ສິ່ງແວດລ້ອມໄດ້ວາງອອກ. (ມີເອກະສານແນະນໍາສະເພາະສະບັບເລກທີ1095/ກຊສ, ລົງວັນທີ 18 ມິຖຸນາ 2024).

VII. ກິນໄກການຄຸ້ມຄອງ ແລະ ຈັດຕັ້ງປະຕິບັດ

ກິນໄກການຄຸ້ມຄອງ ແລະ ຈັດຕັ້ງປະຕິບັດແຜນການຄຸ້ມຄອງການນໍາໃຊ້ທີ່ດິນ ແລະ ປ່າໄມ້ຂັ້ນບ້ານເພື່ອໃຫ້ແຜນການດັ່ງກ່າວຖືກຈັດຕັ້ງປະຕິບັດໄປຕາມແຜນທີ່ວາງໄວ້ໃຫ້ມີປະສິດທິຜົນ. ດັ່ງນັ້ນ, ອໍານາດການປົກຄອງເມືອງ, ອໍານາດການປົກຄອງບ້ານ ແລະ ຄະນະຮັບຜິດຊອບວຽກງານການວາງແຜນຈັດສັນ ແລະ ຄຸ້ມຄອງນໍາໃຊ້ທີ່ດິນກະສິກໍາ ແລະ ປ່າໄມ້ຂອງບ້ານ ຕ້ອງໄດ້ເຮັດໜ້າທີ່ເປັນຜູ້ຊີ້ນໍາ-ນໍາພາ ແລະ ຕິດຕາມກວດກາ ການຈັດຕັ້ງປະຕິບັດແຜນດັ່ງນີ້:

6.1. ການຈັດຕັ້ງ

ຄະນະຮັບຜິດຊອບວຽກງານການວາງແຜນຈັດສັນ ແລະ ຄຸ້ມຄອງນໍາໃຊ້ທີ່ດິນກະສິກໍາ ແລະ ປ່າໄມ້ ຂອງບ້ານຕ້ອງປະກອບມີ: ບຸກຄົນທີ່ມີໜ້າທີ່ຕໍາແໜ່ງທີ່ສໍາຄັນໃນອໍານາດການປົກຄອງບ້ານ, ຮັບຜິດຊອບວຽກງານຊີ້ນໍາ, ກວດກາ ແລະ ບໍລິຫານຕ່າງໆ (ເອກະສານຊ້ອນທ້າຍທີ 07)

6.2. ບຸກຄະລາກອນ

ນາຍບ້ານ, ຕາງໜ້າອົງການຈັດຕັ້ງມະຫາຊົນ (ຊາວໜຸ່ມ, ແມ່ຍິງ ແລະ ແນວໂຮມ), ກອງຫຼອນ, ປ້ອງກັນ, ປ່າໄມ້ບ້ານ ແລະ ທີ່ດິນບ້ານ.

6.3. ໜ້າທີ່ ແລະ ຄວາມຮັບຜິດຊອບຂອງແຕ່ລະພາກສ່ວນ

- ຈັດຕັ້ງປະຕິບັດມະຕິຄໍາສັ່ງ, ແຈ້ງການ ຂອງເມືອງ, ແຂວງ ກ່ຽວກັບການຄຸ້ມຄອງນໍາໃຊ້ທີ່ດິນ ແລະ ປ່າໄມ້.
- ຈັດຕັ້ງປະຕິບັດການກວດກາ, ຕິດຕາມ, ວັດແທກຂອບເຂດດິນທໍາການຜະລິດ ໃຫ້ແຕ່ລະຄອບຄົວ, ຊີ້ນໍາແຕ່ລະຄອບຄົວໃນການພັດທະນາທີ່ດິນ, ສົ່ງເສີມການປູກພືດເປັນສິນຄ້າ, ຄຸ້ມຄອງ, ປົກປັກຮັກສາ, ປູກໄມ້, ພື້ນຟູປ່າ ແລະ ນໍາໃຊ້ຊັບພະຍາກອນປ່າໄມ້ຢ່າງມີປະສິດທິຜົນ, ຕາມແຜນການ ແລະ ລະບຽບການທີ່ໄດ້ຮັບການອະນຸມັດແລ້ວ ຈາກຫ້ອງການກະສິກໍາ ແລະ ປ່າໄມ້ເມືອງ.
- ໂຄສະນາສຶກສາອົບຮົມກ່ຽວກັບຄວາມສໍາຄັນ ແລະ ຄຸນປະໂຫຍດຂອງປ່າໄມ້, ທີ່ດິນປ່າໄມ້, ສັດນໍ້າ, ສັດປ່າ, ແຫຼ່ງນໍ້າ ແລະ ສິ່ງແວດລ້ອມທໍາມະຊາດ ໃຫ້ປະຊາຊົນໃນບ້ານຂອງຕົນເຂົ້າໃຈ.
- ຕິດຕາມ, ເກັບກາສະພາບການປ່ຽນແປງຂອງປ່າໄມ້, ສິ່ງແວດລ້ອມ ແລະ ສະພາບການເຄື່ອນໄຫວວຽກງານປ່າໄມ້ ໃນຂອບເຂດບ້ານຂອງຕົນ ແລ້ວລາຍງານໃຫ້ຫ້ອງການກະສິກໍາ ແລະ ປ່າໄມ້ເມືອງ.
- ຈັດຕັ້ງປະຊາຊົນຄຸ້ມຄອງ ປ່າໄມ້ ແລະ ທີ່ດິນປ່າໄມ້ໃນຂອບເຂດບ້ານຂອງຕົນ.
- ສ້າງລະບຽບການສະເພາະໃນການຄຸ້ມຄອງ, ປົກປັກຮັກສາປ່າໄມ້, ແຫຼ່ງນໍ້າ, ສັດນໍ້າ, ສັດປ່າ ແລະ ສິ່ງແວດລ້ອມທໍາມະຊາດ ພາຍໃນບ້ານໃຫ້ຖືກຕ້ອງກັບສະພາບຕົວຈິງຂອງບ້ານຕົນ.
- ສົ່ງເສີມການເຮັດອາຊີບກະສິກໍາຄົງທີ່ ໃຫ້ປະຊາຊົນໃນບ້ານຕົນ ແນໃສ່ຈໍາກັດ ແລະ ກ້າວໄປເຖິງບ່ອນ ຍຸດຕິການຕັດໄມ້ທໍາລາຍປ່າ ແລະ ເພື່ອປົກປັກຮັກສາສິ່ງແວດລ້ອມທໍາມະຊາດ ເຮັດໃຫ້ປ່າໄມ້ ແລະ ຊັບພະ ຍາກອນປ່າໄມ້ມີຄວາມອຸດົມສົມບູນ.

6.4. ຂອບເຂດສິດ

- ກວດກາການອະນຸມັດຕັດໄມ້ ຂອງປະຊາຊົນພາຍໃນບ້ານຕົນ ຕາມລະບຽບການ.
- ຕິດຕາມກວດກາ ແລະ ສະກັດກັ້ນ ການລ່າເນື້ອ ແລະ ຊີ້ຂາຍສັດປ່າ ທີ່ບໍ່ຖືກຕ້ອງຕາມລະບຽບການ.

- ຕ້ານ ແລະ ສະກັດກັ້ນ ການເຄື່ອນໄຫວອັນບໍ່ດີທີ່ມີຜົນກະທົບຕໍ່ຊັບພະຍາກອນປ່າໄມ້, ແຫຼ່ງນໍ້າ ແລະ ສິ່ງແວດລ້ອມເຊັ່ນ: ການລັກລອບຕັດໄມ້, ຈູດປ່າ ແລະ ສະກັດກັ້ນທຸກການກະທໍາ ທີ່ເປັນການທໍາລາຍ ຕໍ່ຊັບພະຍາກອນປ່າໄມ້, ສັດນໍ້າ, ສັດປ່າ ແລະ ແຫຼ່ງນໍ້າຢ່າງທັນການ.
- ເຂົ້າຮ່ວມ ແລະ ປະກອບຄໍາເຫັນຕໍ່ກອງປະຊຸມຕາມການເຊື່ອເຊີນ.
- ຮຽກປະຊຸມ, ຄົ້ນຄວ້າ, ແກ້ໄຂບັນຫາຕ່າງໆ ທີ່ກ່ຽວຂ້ອງກັບວຽກງານຄຸ້ມຄອງນໍ້າໃຊ້ທີ່ດິນ ແລະ ປ່າໄມ້ .
- ປະຕິບັດສິດອື່ນໆ ຕາມຂັ້ນເທິງມອບໝາຍສະເພາະ ຫຼື ຕາມທີ່ກຳນົດໄວ້ໃນລະບຽບກົດໝາຍ.

6.5. ລະບອບແບບແຜນວິທີເຮັດວຽກ

- ລະບອບແບບແຜນວິທີເຮັດວຽກ ຂອງຄະນະຮັບຜິດຊອບວຽກງານການວາງແຜນຈັດສັນ ແລະ ຄຸ້ມຄອງນໍ້າໃຊ້ທີ່ດິນກະສິກໍາ ແລະ ປ່າໄມ້ຂອງບ້ານ ມີດັ່ງນີ້:
- ປະຕິບັດຫຼັກການເຮັດວຽກແບບລວມສູນປະຊາທິປະໄຕ,ນໍາພາເປັນໝູ່ຄະນະ, ແບ່ງງານໃຫ້ບຸກຄົນ
- ເຮັດວຽກຢ່າງມີແຜນການ, ມີແຜນກິຈະກຳລະອຽດ, ການແກ້ໄຂວຽກງານຢ່າງມີຈຸດສຸມ, ມີເປົ້າໝາຍ ແລະ ຄາດໝາຍແຕ່ລະໄລຍະ.
- ການເຄື່ອນໄຫວວຽກງານບົນພື້ນຖານການປະສານສົມທົບຢ່າງແໜ້ນແຟ້ນ, ມີຄວາມເປັນເອກະພາບພາຍໃນ.
- ທຸກໜ້າວຽກຕ້ອງມີການສໍາຫຼວດ, ກວດກາ, ສະຫຼຸບຖອດຖອນບົດຮຽນ ຕີລາຄາຜົນໄດ້ຜົນເສຍລວມທັງສາເຫດຕ່າງໆຢ່າງຖືກຕ້ອງ ແທດເໝາະກັບສະພາບຕົວຈິງ, ປະຕິບັດລະບອບການລາຍງານ, ຂໍຄໍາເຫັນ ແລະ ທິດຊີ້ນໍາຈາກຂັ້ນເທິງເປັນປະຈໍາ.

6.6. ການຕິດຕາມກວດກາ

ການຕິດຕາມກວດກາການຈັດຕັ້ງປະຕິບັດແຜນການ ແມ່ນຈະຕ້ອງໄດ້ດໍາເນີນຫຼັງຈາກສໍາເລັດວຽກວາງແຜນການນໍາໃຊ້ທີ່ດິນ ໄດ້ມີການຈັດພິທີປະກາດມອບຮັບ. ການຕິດຕາມກວດກາ ແມ່ນເພື່ອເປັນການກະຕຸ້ນ ແລະ ເຕືອນໃຫ້ຊາວບ້ານໃນການປະຕິບັດແຜນການນໍາໃຊ້ທີ່ດິນ ແລະ ປ່າໄມ້ທີ່ໄດ້ປະກາດຮັບຮອງເອົາ, ເພື່ອກວດກາເບິ່ງຄວາມຖືກຕ້ອງ, ຊຶ່ງຖ້າຫາກຜົນການຕິດຕາມກວດກາອອກມາໃນທາງບວກແຜນການດັ່ງກ່າວ ກໍ່ຈະບໍ່ຖືກດັດແປງແກ້ໄຂແຕ່ຖ້າຫາກບໍ່ຖືກຕ້ອງ ກັບແຜນການດັ່ງກ່າວ ແມ່ນຈະຕ້ອງໄດ້ຖືກພິຈານຄືນ ແລະ ດັດແປງ ເພື່ອໃຫ້ອົງການຈັດຕັ້ງດັ່ງກ່າວນີ້ສາມາດເຄື່ອນໄຫວໄດ້ດີໃນໄລຍະທໍາອິດຂອງການດໍາເນີນການກວດກາ ແມ່ນຍັງຕ້ອງການຄວາມຊ່ວຍເຫຼືອທັງທາງດ້ານວິຊາການ, ງົບປະມານຈາກພາກສ່ວນກ່ຽວຂ້ອງ ເຊັ່ນ: ແຂວງ, ເມືອງ, ກຸ່ມບ້ານ ຕະຫລອດຮອດໂຄງການທີ່ກ່ຽວຂ້ອງ.

ເອກະສານອ້າງອີງ

1. ກົດໝາຍວ່າດ້ວຍປ່າໄມ້, ເລກທີ 64/ສພຊ, ລົງວັນທີ 13 ມິຖຸນາ 2019
2. ກົດໝາຍວ່າດ້ວຍທີ່ດິນ, ເລກທີ 70/ສພຊ, ລົງວັນທີ 21 ມິຖຸນາ 2019
3. ກົດໝາຍວ່າດ້ວຍທາງຫຼວງ ເລກທີ 04/99ສພຊ, ລົງວັນທີ 3 ເມສາ 1999
4. ກົດໝາຍ ວ່າດ້ວຍນໍ້າ ແລະ ຊັບພະຍາກອນນໍ້າ ສະບັບປັບປຸງ, ເລກທີ 23/ສພຊ, ລົງວັນທີ 11 ພຶດ ສະພາ 2017, 2020 ແລະ 2022
5. ດໍາລັດວ່າດ້ວຍປ່າສະຫງວນ, ສະບັບເລກທີ 219/ລບ, ລົງວັນທີ 20 ມິຖຸນາ 2023.
6. ດໍາລັດວ່າດ້ວຍ ທີ່ດິນບໍລິເວນນໍ້າ ສະບັບເລກທີ 350/ລບ, ລົງວັນທີ 13 ພະຈິກ 2023
7. ແຈ້ງການຂອງກະຊວງພະລັງງານ ແລະ ບໍ່ແຮ່ ເລກທີ 1585/ພບ.ຫກ,ລົງວັນທີ 12 ມັງກອນ 2018
8. ຄູ່ມືແນະນຳກ່ຽວກັບສ້າງແຜນຈັດສັນການນຳໃຊ້ທີ່ດິນຂຶ້ນບ້ານ, ສະບັບເລກທີ 2191/ກຊສ.ກທດ, ລົງວັນທີ 12 ພຶດສະພາ 2022

ເອກະສານຊ້ອນທ້າຍ

ເອກະສານຊ້ອນທ້າຍທີ 1: ແບບຟອມເກັບກຳຂໍ້ມູນເສດຖະກິດ-ສັງຄົມ ແລະ ການນຳໃຊ້ທີ່ດິນຂອງບ້ານຫ້ວຍຄໍ້



ສາທາລະນະລັດ ປະຊາທິປະໄຕ ປະຊາຊົນລາວ
ສັນຕິພາບ ເອກະລາດ ປະຊາທິປະໄຕ ເອກະພາບ ວັດທະນະຖາວອນ

ແບບຟອມເກັບກຳຂໍ້ມູນ ເສດຖະກິດ-ສັງຄົມ ແລະ ການນຳໃຊ້ທີ່ດິນຂອງບ້ານຫ້ວຍຄໍ້

1. ປະຫວັດຄວາມເປັນມາບ້ານ

ບ້ານຫ້ວຍຄໍ້ ເປັນບ້ານໜຶ່ງທີ່ສ້າງຂຶ້ນໃນປີ 1961 ເຊິ່ງແມ່ນພໍ່ເຖົ້າໝື່ນ ເປັນຜູ້ນຳພາສ້າງ, ເບື້ອງຕົ້ນແມ່ນມີພຽງ 5 ຄອບຄົວ ຍ້າຍມາແຕ່ບ້ານຫີນເທິບ ຫຼື ບ້ານນາວັງພິນຂອງຊົນເຜົ່າກະຕ່າງ. ໄດ້ຜ່ານຊ່ວງທີ່ອາເມລິກາເຂົ້າມາປົກຄອງປະຊາຊົນແມ່ນຢູ່ດ້ວຍຄວາມລຳບາກ ແລະ ໄດ້ຫຼົບຫຼີກ ແລະ ບໍ່ໄດ້ຍ້າຍໜີໄປຢູ່ບ່ອນອື່ນ. ຮອດປີ 1970 ກໍຍັງມີປະຕິການເຄື່ອນໄຫວຢູ່ປະຊາຊົນກໍດຳລົງຊີວິດດ້ວຍຄວາມລະມັດລະວັງຢູ່, ຢູ່ກັນເປັນກຸ່ມກ້ອນດ້ວຍຄວາມລຳບາກ ແຕ່ກໍບໍ່ໄດ້ລືບໜີໄປຢູ່ບ່ອນອື່ນ. ຈົນມາຮອດປີ 1975 ປະຊາຊົນຈຶ່ງມີຄວາມໝັ້ນໃຈ ໃນການທຳມາຫາກິນ ແລະ ຂະຫຍາຍເນື້ອທີ່ ແລະ ຂະຫຍາຍບ່ອນຢູ່ ຈົນມາຮອດປະຈຸບັນ.

- ❖ ປະກອບມີ 10 ໜ່ວຍ ແບ່ງເປັນ 3 ຄຸ້ມ, ມີ 170 ຫຼັງຄາເຮືອນ; 296 ຄອບຄົວ
- ❖ ພົນລະເມືອງທັງໝົດ 937 ຄົນ; ຍິງ 456 ຄົນ;
- ❖ ປະກອບມີ 02 ຊົນເຜົ່າ; ລາວ, ບຸຣ ກະຕ່າງ.
- ❖ ຊົນເຜົ່າ...ມີ...ຄອບຄົວ; ສາສະໜາ ພຸດ (ລວມ: 100 ເປີເຊັນ)
- ❖ ໄດ້ຮັບນາມມະຍົດເປັນບ້ານແມ່ຍິງ 3 ດີ
- ❖ ບ້ານປ້ອງກັນຄວາມສະຫງົບດີ
- ❖ ບ້ານຊາວໜຸ່ມ 4 ບຸກ
- ❖ ບ້ານສາມັກຄີປອງດອງ
- ❖ ບ້ານປອດຢາເສບຕິດ
- ❖ ບ້ານວັດທະນະທຳ
- ❖ ບ້ານປ້ອງກັນຊາດເຂັ້ມແຂງ
- ❖ ບ້ານສາທາລະນະສຸກແບບຢ່າງ
- ❖ ອັດຕາເພີ່ມ ແລະ ຫຼຸດລົງຂອງປະຊາກອນ.
 - ການເກີດ 12 ຄົນ/ປີ;
 - ການຕາຍ 09 ຄົນ/ປີ;
 - ການຍົກຍ້າຍເຂົ້າ ບໍ່ມີ ຄົນ/5ປີ;
 - ການຍ້າຍອອກ 1 ຄົນ/5ປີ/;
- ❖ ໂຄງປະກອບການຈັດຕັ້ງຂອງບ້ານ.
 - ປະທານບ້ານ 01 ຄົນ; ຮອງນາຍບ້ານ 04 ຄົນ; ຍິງ 1 ຄົນ.
 - ສະມາຊິກພັກ 16 ຄົນ; ຍິງ 5 ຄົນ;

- ກຳມະບານ 3 ຄົນ; ຍິງ 2 ຄົນ;
- ຊາວໜຸ່ມ 15 ຄົນ; ຍິງ 7 ຄົນ;
- ສະຫະພັນແມ່ຍິງ 5 ຄົນ.

2. ທີ່ຕັ້ງ ແລະ ພູມສັນຖານຂອງບ້ານ

❖ ທີ່ຕັ້ງ: ບ້ານຫ້ວຍຄໍ້ ຕັ້ງຢູ່ທາງທິດຕາເວັນອອກສຽງເໜືອ ຫ່າງຈາກເທດສະບານເມືອງປະມານ 51 ກມຂອງເມືອງສອງຄອນ ແຂວງສະຫວັນນະເຂດ, ຈັດຢູ່ໃນກຸ່ມບ້ານທີ 10 ຂອງເມືອງ.

❖ ມີເຂດຄຸ້ມຄອງຕິດກັບ: 7 ບ້ານ.

- ທິດເໜືອຕິດກັບ: ບ້ານຫາດຈະເລີນຄຳ.
- ທິດຕາເວັນອອກຕິດກັບ ບ້ານຫ້ວຍໄຂ່.
- ທິດໃຕ້ຕິດກັບ ບ້ານໜອງຂອນ, ບ້ານໂນນເຕົ້າຖ່ານ.
- ທິດຕາເວັນຕົກຕິດກັບ ບ້ານໜອງຄັນຍູ, ບ້ານໜອງຂຽວ ແລະ ບ້ານດອນມ່ວງ.

❖ ເນື້ອທີ່ທັງໝົດຂອງ ບ້ານ ...ຮຕ

× ມີສາຍນໍ້າ/ນໍ້າເຊ: ມີ ; ບໍ່ມີ ; ມີ 01 ສາຍຄື:

1. ເຊບັ້ງຫຽງ

× ມີຫ້ວຍ ມີ ; ບໍ່ມີ ; ມີ 9 ສາຍຄື:

1. ຫ້ວຍໄຂ່
2. ຫ້ວຍຄໍ້
3. ຫ້ວຍ ໄລ່
4. ຫ້ວຍເປາະ
5. ຫ້ວຍຫວ້າ
6. ຫ້ວຍ ປິ່ງ
7. ຫ້ວຍຫິນເຊື້ອ
8. ຫ້ວຍເຮືອ
9. ຫ້ວຍຍາກ

× ມີຜາ (ພູ) ມີ ; ບໍ່ມີ ; ມີ.....ພູຄື:

× ມີຖ້ຳ ມີ ; ບໍ່ມີ ມີ.....0 ຄື:

1.....; 3.....

2..... ; 4.....

× ມີເສັ້ນທາງຄົມມະນາຄົມຈັກເສັ້ນ....02....ເສັ້ນ; ທາງຮ່ອມ.....6..... ເສັ້ນ

× ມີຊົນລະປະທານບໍ່? ມີ ; ບໍ່ມີ ; ຈັກແຫ່ງ.....ແຫ່ງ

× ໜອງລວມບ້ານ ມີ ; ບໍ່ມີ ; ຈັກໜອງ.....2.....ໜອງ

3. ສະພາບດ້ານເສດຖະກິດຂອງບ້ານ

ລາຍຮັບຕົ້ນຕໍມີຫຍັງແດ່?:(1) ເຮັດນາ

- ❖ ລາຍຮັບສຳຮອງມີຫຍັງແດ່?: (1) ລ້ຽງສັດ ແລະ ປູກມັນຕົ້ນ
- ❖ ສະເລ່ຍ/ປີ 2.5 ໂຕນ ຕໍ່ໜຶ່ງເຮັກຕາ (ເຂົ້າ)
- ❖ ແຮງງານຕົ້ນຕໍມີຈັກຄົນ: 650 ຄົນ; ແຮງງານສຳຮອງມີຈັກຄົນ: .. ຄົນ
- ❖ ຈຳນວນຄົວເຮືອນທີ່ລຸດພື້ນອອກຈາກຄວາມທຸກຍາກມີ 100 ເປີເຊັນ ຄອບຄົວ, ຍັງບໍ່ທັນພື້ນມີ 0 ຄອບຄົວ.

4. ຂໍ້ມູນດ້ານພື້ນຖານໂຄງລາງຂອງບ້ານ

| | | | |
|----------------------------------|--|---|----------------------------|
| ມີທາງເຂົ້າບ້ານບໍ່? | ມີ <input checked="" type="checkbox"/> | ບໍ່ມີ <input type="checkbox"/> | ຖ້າມີ;ມີຈັກ...2.....ເສັ້ນ |
| ໄຟຟ້າເຂົ້າເຖິງບ້ານບໍ່ | ມີ <input checked="" type="checkbox"/> | ບໍ່ມີ <input type="checkbox"/> | |
| ມີສຸກສາລາຫຼືໂຮງໝໍ້ຕັ້ງຢູ່ເຂດບ້ານ | ມີ <input checked="" type="checkbox"/> | ບໍ່ມີ <input type="checkbox"/> | ຖ້າມີ;ມີຈັກ.....1.....ແຫ່ງ |
| ມີຖົງຢາປະຈຳບ້ານບໍ່? | ມີ <input checked="" type="checkbox"/> | ບໍ່ມີ <input type="checkbox"/> | |
| ມີໂຮງຮຽນປະຖົມ? | ມີ <input checked="" type="checkbox"/> | ບໍ່ມີ <input type="checkbox"/> | ຖ້າມີ;ມີຈັກ.....1.....ແຫ່ງ |
| ມີຕະຫຼາດຊື້ຂາຍ ບໍ່? | ມີ <input type="checkbox"/> | ບໍ່ມີ <input checked="" type="checkbox"/> | ຖ້າມີ;ມີຈັກ.....ແຫ່ງ |
| ຫ້ອງການບ້ານ | ມີ <input checked="" type="checkbox"/> | ບໍ່ມີ <input type="checkbox"/> | ຖ້າມີ;ມີຈັກ.....1.....ແຫ່ງ |
| ລະບົບນໍ້າສະອາດ | ມີ <input checked="" type="checkbox"/> | ບໍ່ມີ <input type="checkbox"/> | ຖ້າມີ;ມີຈັກ.....2.....ແຫ່ງ |
| ຄິວລົດ | ມີ <input type="checkbox"/> | ບໍ່ມີ <input checked="" type="checkbox"/> | ຖ້າມີ;ມີຈັກ.....ແຫ່ງ |
| ບ່ອນບໍາບັດຂີ້ເຫຍື້ອ | ມີ <input type="checkbox"/> | ບໍ່ມີ <input checked="" type="checkbox"/> | ຖ້າມີ;ມີຈັກ.....ແຫ່ງ |
| ທ່າເຮືອ | ມີ <input type="checkbox"/> | ບໍ່ມີ <input checked="" type="checkbox"/> | ຖ້າມີ;ມີຈັກ.....ແຫ່ງ |
| ອື່ນໆ..... | | | |
| | | | |

5. ຂໍ້ມູນດ້ານ ຄອບຄົວພາຍໃນບ້ານ

| ລ/ດ | ລາຍການ | ຈຳນວນ | ຫົວໜ່ວຍ | ໝາຍເຫດ |
|-----|---------------------|-------|---------|--------|
| 01 | ຄອບຄົວຄ້າຂາຍ | 6 | ຄ/ຄ | |
| 02 | ຄອບຄົວເຮັດກະສິກຳ | 291 | ຄ/ຄ | |
| 03 | ຄອບຄົວເຮັດອຸດສາຫະກຳ | 0 | ຄ/ຄ | |
| 04 | ຄອບຄົວເຮັດຫັດຖະກຳ | 0 | ຄ/ຄ | |
| 05 | ຄອບຄົວພະນັກງານລັດ | 2 | ຄ/ຄ | |
| 06 | ຄອບຄົວອື່ນໆ | 0 | ຄ/ຄ | |

6. ອາຊີບຕົ້ນຕໍພາຍໃນບ້ານ

| ລ/ດ | ລາຍການ | ຈຳນວນຄົນ | ຍິງ/ຄົນ | ໝາຍເຫດ |
|-----|--|----------|---------|----------------|
| 01 | ເຮັດນາ | 291 | 65 | |
| 02 | ໄຮ່ (ໄຮ່ເຂົ້າ,ສວນໝາກໄມ້, ສວນມັນຕົ້ນ) | 0 | 0 | |
| 03 | ພະນັກງານລັດ | 2 | 1 | |
| 04 | ພະນັກງານວິສາຫະກິດ | 0 | 0 | |
| 06 | ກຳມະກອນທົ່ວໄປ | 0 | 0 | |
| 07 | ຄ້າຂາຍ | 6 | 3 | |
| 08 | ນັກຮຽນ, ນັກສຶກສາ | | 150 | ຍັງໄປຕາມຂໍ້ມູນ |
| 09 | ອາຊີບອື່ນໆ | 0 | 0 | |
| ລວມ | | 2.620 | 380 | |

7. ເກັບກຳຂໍ້ມູນການນຳໃຊ້ທີ່ດິນແຕ່ປະເພດພາຍໃນບ້ານ:

7.1. ດິນລັດ, ດິນຊຸມຊົນ ແລະ ດິນລວມບ້ານ

- * ດິນ ໂຮງຮຽນ 2 ຕອນ; ຊັ້ນໃດ ໂຮງຮຽນປະຖົມ 2 ແຫ່ງ
- * ໂຮງຮຽນ ມັດທະຍົມສົມບູນ 0 ແຫ່ງ ແລະ ມັດທະຍົມ 0 ແຫ່ງ; ເນື້ອທີ່ ເຮັກຕາ ເອກະສານຢັ້ງຢືນ
- * ດິນ ຫ້ອງການບ້ານ 1 ຕອນ; ເນື້ອທີ່ ເຮັກຕາ ມີເອກະສານຢັ້ງຢືນ
- * ດິນ ປ່າຊ້າ 2 ຕອນ; ເນື້ອທີ່ ເຮັກຕາ ມີເອກະສານຢັ້ງຢືນ
- * ດິນ ປ່າສັກສິດ/ດິນມະເຫສັກ 1 ຕອນ; ເນື້ອທີ່... ເຮັກຕາ ມີເອກະສານຢັ້ງຢືນ
- * ດິນ ວັດ: 3 ຕອນ; ມີ ເນື້ອທີ່ເຮັກຕາ ມີເອກະສານຢັ້ງຢືນ
- * ດິນ ລວມບ້ານ (ດິນເປົ້າຫວ່າງ) ກວດເຊັກຄືນ ຕອນ; ເນື້ອທີ່..... ມີເອກະສານຢັ້ງຢືນ
- * ດິນ ລວມບ້ານ (ທີ່ມອບໃຫ້ບຸກຄົນນຳໃຊ້) ບໍ່ມີ ຕອນ; ເນື້ອທີ່.....ມີເອກະສານຢັ້ງຢືນ
- * ດິນຊຸມຊົນ ບໍ່ມີ ຕອນ; ເນື້ອທີ່ລວມ.....ມີເອກະສານຢັ້ງຢືນ

7.2. ດິນເຊົ່າ - ສຳປະທານ (ດິນລັດ ແລະ ດິນລວມບ້ານ).

- ❖ ດິນ ເຊົ່າພາຍໃນບ້ານ. ບໍ່ມີ ຕອນ; ໃຜເປັນຜູ້ເຊົ່າ
- ✓ ຕອນທີ ເນື້ອທີ່ເຮັກຕາ; ເຊົ່າຈັກປີ.....ປີ; ແຕ່ປີ
- ✓ ເຊົ່າເຮັດຫຍັງ ເອກະສານຢັ້ງຢືນ
- ✓ ເຊົ່າເຮັດຫຍັງ ເອກະສານຢັ້ງຢືນ
- ✓ ເຊົ່າເຮັດຫຍັງ ເອກະສານຢັ້ງຢືນ

7.3. ການນຳໃຊ້ດິນແຕ່ລະປະເພດພາຍໃນບ້ານ

I. ດິນກະສິກຳ:

1. ທີ່ດິນນາ.....ຕອນ, ເນື້ອທີ່.....ເຮັກຕາ.
2. ດິນຄັງລ້ຽງສັດ.....ຕອນ, ເນື້ອທີ່..... ເຮັກຕາ.
3. ດິນໄຮ່..... ຕອນ, ເນື້ອທີ່.....ເຮັກຕາ.
4. ດິນສວນ.....ຕອນ, ເນື້ອທີ່..... ເຮັກຕາ.
5. ດິນກະສິກຳທົ່ວໄປ.....ຕອນ, ເນື້ອທີ່ ເຮັກຕາ.
6. ດິນປູກໄມ້.....ຕອນ, ເນື້ອທີ່ ເຮັກຕາ.
7. ດິນຊົນລະປະທານ.....ຕອນ, ເນື້ອທີ່..... ເຮັກຕາ.
8. ດິນເຂດສະຫງວນພັນພືດ.....ຕອນ, ເນື້ອທີ່.....ເຮັກຕາ.
9. ອື່ນໆ.....

II. ດິນປູກສ້າງ:

1. ດິນປູກສ້າງບຸກຄົນ..... ຕອນ, ເນື້ອທີ່.....ເຮັກຕາ.
2. ດິນປູກສ້າງຂອງລັດ..... ຕອນ, ເນື້ອທີ່ເຮັກຕາ.
3. ດິນລວມບ້ານ..... ຕອນ, ເນື້ອທີ່.....ເຮັກຕາ.
4. ດິນເປົ້າຫວ່າງ.....ຕອນ, ເນື້ອທີ່.....ເຮັກຕາ.
5. ດິນຈັບຈອງ.....ຕອນ, ເນື້ອທີ່.....ເຮັກຕາ.

III. ດິນວັດທະນະທຳ

1. ດິນປ່າສັກສິດ (ປ່າຊ້າ)..... ຕອນ, ເນື້ອທີ່.....ເຮັກຕາ.

2. ດິນປ່າມະເຫສັກ.....ຕອນ, ເນື້ອທີ່.....ເຮັກຕາ
3. ດິນວັດ ຕອນ, ເນື້ອທີ່ເຮັກຕາ.
4. ດິນສະຖານທີ່ທ່ອງທ່ຽວທາງດ້ານທຳມະຊາດ, ວັດທະນະທຳປະຫວັດສາດ ບໍ່ມີ ຕອນ, ເນື້ອທີ່..... ເຮັກຕາ.

IV. ດິນປ້ອງກັນຊາດ

1. ດິນຕັ້ງຄ້າຍສຳນັກງານອົງການ, ກົມກອງບ່ອນພັກເຊົາ, ໂຮງຮຽນ, ສະໜາມບິນ, , ໂຮງໝໍ.,(ທະຫານເມືອງ ມາພັກເຊົາ ລ້ຽງງົວ. .ຕອນ, ເນື້ອທີ່.....ເຮັກຕາ.
2. ດິນທຳການຜະລິດ.....ບໍ່ມີ..... ຕອນ, ເນື້ອທີ່.....0.....ເຮັກຕາ.
3. ດິນສະໜາມຝຶກຊອບທາງຍຸດທະສາດ.....ຕອນ, ເນື້ອທີ່.....0.....ເຮັກຕາ.
4. ດິນທຳການຜະລິດ.....ບໍ່ມີ..... ຕອນ, ເນື້ອທີ່.....0.....ເຮັກຕາ.

V. ປ້ອງກັນຄວາມສະຫງົບ

1. ດິນຕັ້ງຄ້າຍສຳນັກງານອົງການ, ກົມກອງບ່ອນພັກເຊົາ, ໂຮງຮຽນ, ສະໜາມບິນ, ສາງ, ໂຮງໝໍ 1 ຕອນ, ເນື້ອທີ່.....ເຮັກຕາ.
2. ດິນທຳການຜະລິດ.....ບໍ່ມີ.....ຕອນ, ເນື້ອທີ່.....0.....ເຮັກຕາ
3. ດິນສະໜາມຝຶກຊອບທາງຍຸດທະສາດ.....ບໍ່ມີ.....ຕອນ, ເນື້ອທີ່.....0.....ເຮັກຕາ.
4. ດິນທຳການຜະລິດ.....ບໍ່ມີ.....ຕອນ, ເນື້ອທີ່.....0.....ເຮັກຕາ.

VI. ດິນປ່າໄມ້

1. ດິນປ່າຜະລິດແຫ່ງຊາດ ບໍ່ມີ ຕອນ, ເນື້ອທີ່.....ເຮັກຕາ.
2. ດິນປ່າຜະລິດຂອງແຂວງ.....ບໍ່ມີ..... ຕອນ, ເນື້ອທີ່.....0.....ເຮັກຕາ.
3. ດິນປ່າຜະລິດຂອງເມືອງ.....ບໍ່ມີ..... ຕອນ, ເນື້ອທີ່.....0.....ເຮັກຕາ.
4. ດິນປ່າຜະລິດບ້ານ.....ບໍ່ມີ..... ຕອນ, ເນື້ອທີ່.....0.....ເຮັກຕາ.
5. ດິນປ່າສະຫງວນແຫ່ງຊາດ..... ຕອນ, ເນື້ອທີ່.....0.....ເຮັກຕາ.
6. ດິນປ່າສະຫງວນ ຂອງແຂວງ (ດົງພູວຽງ),.....ຕອນ, ເນື້ອທີ່.....ເຮັກຕາ.
7. ດິນປ່າສະຫງວນຂອງເມືອງ..... ຕອນ, ເນື້ອທີ່..... ເຮັກຕາ
8. ດິນປ່າສະຫງວນບ້ານ.....ຕອນ, ເນື້ອທີ່..... .ເຮັກຕາ.
9. ດິນປ່າປ້ອງກັນແຫ່ງຊາດ.....ບໍ່ມີ..... ຕອນ, ເນື້ອທີ່..... .ເຮັກຕາ.
10. ດິນປ່າປ້ອງກັນ ຂອງແຂວງ.....ບໍ່ມີ..... ຕອນ, ເນື້ອທີ່.....ເຮັກຕາ.
11. ດິນປ່າປ້ອງກັນຂອງເມືອງ.....ບໍ່ມີ..... ຕອນ, ເນື້ອທີ່..... ເຮັກຕາ.
12. ດິນປ່າປ້ອງກັນບ້ານ.....ບໍ່ມີ..... ຕອນ, ເນື້ອທີ່..... ເຮັກຕາ.
13. ດິນປ່າຊົມໃຊ້ບ້ານ.....ຕອນ, ເນື້ອທີ່..... ເຮັກຕາ.
14. ດິນປ່າປູກໄມ້ອຸດສາຫະກຳ, ໄມ້ວິກ, ໄມ້ຢາງພາລາ, ໄມ້ສັກ, ໄມ້ເກດສະໜາ ແລະ ໄມ້ອື່ນໆ.....ຕອນ, ເນື້ອທີ່. ເຮັກຕາ.
15. ດິນປ່າພື້ນຟູ.....ບໍ່ມີ..... ຕອນ, ເນື້ອທີ່.....ເຮັກຕາ.

VII. ດິນອຸດສາຫະກຳ

1. ເຂດທີ່ດິນອຸດສາຫະກຳ (ໂຮງຈັກ, ໂຮງງານຂະໜາດໃຫ່ຍ, ເຂື່ອນໄຟຟ້ານ້ຳຕົກ, ອື່ນໆ) ຈັກຕອນ: 1 ຕອນ (ນ້ຳຕື່ມ ແລະ ແປຮູບໄມ້ປະເພດວົງກົບ, ບານປະຕູ, ເນື້ອທີ່.....ເຮັກຕາ.
2. ແລວສາຍໄຟຟ້າ.....ບໍ່ມີ.....ຕອນ, ເນື້ອທີ່.....0..... ເຮັກຕາ.

3. ສະຖານທີ່ບ່ອນຖິ້ມຂີ້ເຫຍື້ອ.....ບໍ່ມີ.....ຕອນ, ເນື້ອທີ່.....0..... ເຮັກຕາ.

VIII. ດິນໂຍທາທິການແລະຂົນສົ່ງ

1. ທ່າເຮືອ, ທ່າບັກ ບໍ່ມີ ຕອນ, ເນື້ອທີ່.....0..... ເຮັກຕາ.
2. ບໍ່ຫີນ, ບໍ່ດິນ, ບໍ່ຊາຍ, ແລະ ສະຖານທີ່ຄົບຫີນ ບໍ່ມີ ຕອນ, ເນື້ອທີ່.....0.....ເຮັກຕາ.
3. ຄົວລົດ ມີ ຕອນ, ເນື້ອທີ່.....0.....ເຮັກຕາ.
4. ສະໜາມບິນ. ບໍ່ມີ ຕອນ, ເນື້ອທີ່.....0.....ເຮັກຕາ.
5. ສະຖານທີ່ຕັ້ງຫລັກສັນຍານ 0 ຕອນ, ເນື້ອທີ່.....0..... ເຮັກຕາ.
6. ສາງຕ່າງໆ : 0 ຕອນ, ເນື້ອທີ່..... ເຮັກຕາ.
7. ແລວທາງລົດໄຟ: ບໍ່ມີ ຈັກແລວ0.....
8. ໂອງມົງ: ບໍ່ມີ ຈັກບ່ອນ0.....
9. ເຂດສະຫງວນທາງ : ມີ 0 ເສັ້ນ
10. ທາງເບຕົງ/ປູຢາງ: ມີ ຈັກເສັ້ນ 0 ເສັ້ນ
11. ທາງດິນແດງ: ມີຈັກເສັ້ນ 2 ເສັ້ນ, ເນື້ອທີ່.....0.....ເຮັກຕາ.

IX. ທີ່ດິນບໍລິເວນນໍ້າ

1. ສາຍນໍ້າມີຈັກສາຍ: 1 ສາຍ.
2. ສາຍຫ້ວຍມີຈັກສາຍ: 9 ສາຍ.
3. ດິນໜອງນໍ້າທໍາມະຊາດ (ໜອງລວມບ້ານ) 2 ຕອນ, ເນື້ອທີ່.....0.....ເຮັກຕາ.
4. ວັງສະຫງວນຂອງບ້ານ 0 ຕອນ, ເນື້ອທີ່.....ເຮັກຕາ.
5. ອ່າງເກັບນໍ້າ 0 ຕອນ, ເນື້ອທີ່.....ເຮັກຕາ.
6. ດອນທາມ ບໍ່ມີ ຕອນ, ເນື້ອທີ່.....0.....ເຮັກຕາ.
7. ເກາະດອນ ບໍ່ມີ ຕອນ, ເນື້ອທີ່.....0.....ເຮັກຕາ.

8. ເຂດທີ່ຖືກຜົນກະທົບຕໍ່ໄພພິບັດ

1. ເຂດພື້ນທີ່ນໍ້າຖ້ວມ
 - ໄລຍະຜ່ານມາບ້ານຖືກຜົນກະທົບຈາກໄພນໍ້າຖ້ວມຄືແນວໃດ? ທຸກໆປີ ; 2-3ປີ ແລະ ອື່ນໆ.ໃນໄລຍະຜ່ານມາ ບ້ານຫ້ວຍຄໍ້ ແມ່ນບໍ່ເຄີຍຖືກຜົນກະທົບຕໍ່ໄພນໍ້າຖ້ວມ.
 - ✓ ເຂດທີ່ຖືກນໍ້າຖ້ວມມີຈັກບ່ອນ; ຢູ່ເຂດໃດຂອງບ້ານ: ບໍ່ມີຜົນກະທົບ
 - ປະເພດດິນທີ່ຖືກນໍ້າຖ້ວມມີຄືແນວໃດ?
 - ✓ ດິນປູກສ້າງ.....ຮຕ, ດິນນາ.....ຮຕ; ດິນສວນພືດລົ້ມລູກ.....ຮຕ;
 - ✓ ດິນສວນໄມ້ໃຫ້ໝາກ.....ຮຕ,
 - ✓ ດິນສວນໄມ້ອຸດສາຫະກຳ.....ຮຕ; ດິນຄັງລ້ຽງສັດຮຕ
 - ✓ ດິນອື່ນໆ
 - ❖ ລະດັບ ແລະ ໄລຍະນໍ້າຖ້ວມ.
 - ✓ ລະດັບ ນໍ້າຖ້ວມຂຶ້ນສູງສຸດ 0 ແມັດ ແລະ ຕໍ່າສຸດ 0 ແມັດ.
 - ✓ ລະດັບນໍ້າສິ່ງຜົນຕໍ່ການຄົມມະນາຄົມຂອງບ້ານ: ເຮັດໃຫ້ການສັນຈອນໄປມາ ລະຫວ່າງບ້ານ ຕໍ່ບ້ານ ແມ່ນພົບຄວາມຫຍຸ້ງຍາກ ໄປມາລຳບາກ.
 - ✓ ໄລຍະນໍ້າຖ້ວມສູງສຸດ 0 ວັນ ແລະ ຕໍ່າສຸດ 0 ວັນ.
 - ✓ ຫ້ວຍມີນໍ້າຕະຫຼອດປີ ມີ 2 ຫ້ວຍ ແລະ ສະເພາະລະດູຝົນມີ 7 ຫ້ວຍ.
 - ✓ ລະດັບນໍ້າຫ້ວຍໃນລະດູຝົນສູງສຸດແມ່ນ 8 ແມັດ ແລະ ຕໍ່າສຸດ 20 ຊັງຕີແມັດ.

2. ເຂດພື້ນທີ່ແຫ້ງແລ້ງ.

- ✓ ໄລຍະຜ່ານມາບ້ານຖືກຜົນກະທົບຈາກໄພແຫ້ງແລ້ງຄືແນວໃດ? ທຸກໆປີ ; 2-3ປີ ແລະ ອື່ນໆ.
ໄລຍະຜ່ານມາ ປີ 2021 ບ້ານຫ້ວຍຄໍ້ ແມ່ນໄດ້ພົບໄພແຫ້ງແລ້ງຢ່າງໜັກ,ເຮັດໃຫ້ຜົນລະປຸກຂອງປະຊາຊົນໄດ້ຮັບຜົນເສຍຫາຍ.
- ✓ ເຂດພື້ນທີ່ແຫ້ງແລ້ງ ແມ່ນໄດ້ກວມເອົາພື້ນທີ່ທຳການຜະລິດກະສິກຳຂອງບ້ານປະຊາຊົນບ້ານຫ້ວຍຄໍ້.
- ✓ ສາເຫດທີ່ພາໃຫ້ເກີດດິນແຫ້ງແລ້ງ ແມ່ນຍ້ອນສະພາບແວດລ້ອມມີການປ່ຽນແປງ.
- ເຂດແຫ້ງແລ້ງມີຜົນກະທົບຕໍ່ພື້ນທີ່ດິນກະສິກຳຄືແນວໃດ?
- ✓ ດິນນາ ຮຕ; ດິນສວນພືດລື້ມລຸກ ຮຕ; ດິນສວນໄມ້ໃຫ້ໝາກ.....ຮຕ;
ດິນສວນໄມ້ອຸດສາຫະກຳ ຮຕ; ດິນຄັງລ້ຽງສັດ ...ບໍ່ມີ...ຮຕ
ດິນອື່ນໆ.....

3. ເຂດພື້ນທີ່ດິນເຊາະເຈື່ອນ.

- ✓ ໄລຍະຜ່ານມາບ້ານຖືກຜົນກະທົບຈາກດິນເຊາະເຈື່ອນຄືແນວໃດ? ທຸກໆປີ ; 2-3ປີ ແລະ ອື່ນໆ.
ໄລຍະຜ່ານມາທຸກໆປີ ໃນຊ່ວງລະດູຝົນຕາຝັ່ງເຊບັ້ງຫຽງເກີດມີການເຊາະເຈື່ອນ.
- ✓ ເຂດພື້ນທີ່ດິນເຊາະເຈື່ອນມີ 1 ບ່ອນ ຢູ່ເຂດ: ແຄມຕາຝັ່ງເຊບັ້ງຫຽງ ແລະ ຕາມແຄມຫ້ວຍ.
- ✓ ສາເຫດທີ່ພາໃຫ້ເກີດດິນເຊາະເຈື່ອນ ຍ້ອນວ່າເປັນຊ່ວງລະດູຝົນ.
- ເຂດເຊາະເຈື່ອນມີຜົນກະທົບຕໍ່ພື້ນທີ່ດິນກະສິກຳຄືແນວໃດ?
ແມ່ນມີຜົນກະທົບໃສ່ດິນກຳສິກຳ: ບໍ່ມີຜົນກະທົບໃສ່ດິນກະສິກຳຂອງປະຊາຊົນ.
- ✓ ດິນນາ...0.....ຮຕ; ດິນສວນພືດລື້ມລຸກ...0.....ຮຕ; ດິນສວນໄມ້ໃຫ້ໝາກ.....0.....ຮຕ;
ດິນສວນໄມ້ອຸດສາຫະກຳ. 0 ຮຕ; ດິນຄັງລ້ຽງສັດ 0 ຮຕ ແລະ ດິນອື່ນໆ.

4. ເຂດທີ່ມີຄວາມສຽງຈາກລະເບີດບໍ່ທັນແຕກ

- ✓ ໄລຍະຜ່ານມາບ້ານຖືກຜົນກະທົບຈາກລະເບີດບໍ່ທັນແຕກຄືແນວໃດ? ທຸກໆປີ 2-3 ປີ ແລະ ອື່ນໆ..
ຜ່ານມາ ບ້ານແກ້ງຍາງ ແມ່ນບໍ່ໄດ້ຮັບຜົນກະທົບຈາກລະເບີດບໍ່ທັນແຕກ ແລະ ບໍ່ມີຄົນເສຍຊີວິດ

5. ເຂດພື້ນທີ່ດິນ ລະເບີດບໍ່ທັນແຕກ: ບໍ່ມີ.

- ມີຜົນກະທົບຕໍ່ພື້ນທີ່ດິນກະສິກຳຄືແນວໃດ?
- ✓ ດິນນາ ບໍ່ມີ .ຮຕ; ດິນສວນພືດລື້ມລຸກ. ບໍ່ມີ ຮຕ; ດິນສວນໄມ້ໃຫ້ໝາກ ບໍ່ມີ ຮຕ;
ດິນສວນໄມ້ອຸດສາຫະກຳ ບໍ່ມີ ຮຕ; ດິນຄັງລ້ຽງສັດ ບໍ່ມີ ຮຕ;
ດິນອື່ນໆ.....

6. ເຂດພື້ນທີ່ທີ່ຖືກຜົນກະທົບດ້ານອື່ນໆ.

- ໂຄງການເຊົ່າ ແລະ ສຳປະທານທີ່ດິນພາຍໃນບ້ານມີຄືແນວໃດ?
- ✓ ໂຄງການຂຸດຄົ້ນບໍ່ແຮ່: ບໍ່ມີ
- ✓ ໂຄງການກໍ່ສ້າງຕ່າງໆ: ບໍ່ມີ
- ✓ ແລະ ໂຄງການອື່ນໆ. : ບໍ່ມີ
- ບໍ່ມີໂຮງຈັກໂຮງງານ, ດິນເຊົ່າສຳປະທານ ແລະ ອື່ນໆ
ຖ້າມີໄດ້ສົ່ງຜົນກະທົບໃສ່ບ້ານ (ຄ້ວນ, ນ້ຳເສຍ, ສານພິດ, ສຽງ ແລະອື່ນໆ)

7. ວິທີການປ້ອງກັນ ແລະ ແກ້ໄຂຕໍ່ຜົນກະທົບຕ່າງໆ:

ໝາຍເຫດ: ແບບຟອມເກັບກາຂໍ້ມູນເສດຖະກິດ-ສັງຄົມ ແລະ ການນຳໃຊ້ທີ່ດິນຂອງບ້ານ ສະບັບນີ້ເປັນພຽງການສອບຖາມຂໍ້ມູນຈາກທາງບ້ານເທົ່ານັ້ນ ບໍ່ສາມາດນຳໃຊ້ໃນນິຕິກຳອື່ນໆໄດ້.

ຮັບຮູ້ ແລະ ຍິ່ງຢືນ
ນາຍບ້ານ



ບຸນນອ້ຍ ແສງທະວີງ

ຜູ້ໃຫ້ຂໍ້ມູນ

ຮ/ ສາຍ
ອຳນວງ ກຸມລາດ

ຜູ້ບັນທຶກ

[Handwritten signature]
ພູສອນມະໄລ ຜິວໂສດາລິດ

ເອກະສານຊ້ອນທ້າຍທີ 2: ບົດບັນທຶກຂອບເຂດການຄຸ້ມຄອງຂອງບ້ານ ແລະ ບ້ານອ້ອມຂ້າງທີ່ມີເຂດແດນຕິດກັນ



ສາທາລະນະລັດ ປະຊາທິປະໄຕ ປະຊາຊົນລາວ
ສັນຕິພາບ ເອກະລາດ ປະຊາທິປະໄຕ ເອກະພາບ ວັດທະນະຖາວອນ

ແຂວງ: ສະຫວັນນະເຂດ

ເມືອງ :ສອງຄອນ

ເລກທີ/ຈມ

ລົງວັນທີ

ບົດບັນທຶກ

ຂອບເຂດຄຸ້ມຄອງຂອງ ບ້ານ ຫ້ວຍຄໍ້ ແລະ ບ້ານອ້ອມຂ້າງທີ່ມີເຂດແດນຕິດກັນລະຫວ່າງ:
ບ້ານຫາດຈະເລີນຄໍາ, ບ້ານຫ້ວຍໄຂ່, ບ້ານໜອງຂອນ, ບ້ານໂນນເຕົາຖ່ານ, ບ້ານໜອງຄັນຍູ,
ບ້ານດອນຂຽວ ແລະ ບ້ານດອນມ່ວງ

- ອີງຕາມ ຂໍ້ຕົກລົງ ຂອງຫົວໜ້າພະແນກຊັບພະຍາກອນທຳມະຊາດ ແລະ ສິ່ງແວດລ້ອມ ສະບັບເລກທີ 1343/ກສຂ , ລົງວັນທີ 24 ພະຈິກ 2025, ວ່າດ້ວຍການແຕ່ງຕັ້ງພະນັກງານເຂົ້າຮ່ວມການສຳຫຼວດຈັດສັນທີ່ດິນ 8 ປະເພດໃນ 3 ບ້ານເປົ້າໝາຍຂອງ ເມືອງສອງຄອນ, ແຂວງສະຫວັນນະເຂດ.
- ອີງຕາມ: ຂໍ້ຕົກລົງ ຂອງທ່ານເຈົ້າເມືອງ-ເມືອງສອງຄອນ ທີ 606/ຈມ ລົງວັນທີ 6 ພະຈິກ 2025, ວ່າດ້ວຍການແຕ່ງຕັ້ງຄະນະຮັບຜິດຊອບວຽກງານຈັດສັນທີ່ດິນຂັ້ນບ້ານ ຢູ່ບ້ານແກ້ງໂດນ, ບ້ານຫ້ວຍຄໍ້ ແລະ ບ້ານສອງຄອນ, ເມືອງສອງຄອນ.

1. ທິດເໜືອ: ຕິດກັບ 1 ບ້ານຄື: ບ້ານຫາດຈະເລີນຄາ.

ບ້ານຫ້ວຍຄໍ້ ຕິດກັບ ບ້ານຫາດຈະເລີນຄໍາ ເລີ່ມແຕ່ກົກບົກໃຫ້ຍ ຢູ່ໂພນນາເຖົ້າມອນ ຕັດມາໃສ່ຫົວໂສກຫຼັງສຸກສາລາ ຕັດຈາກສຸກສາລາມາໃສ່ ທົ່ງນາຫຼັງໂຮງຮຽນມັດທະຍົມບ້ານຫາດຈະເລີນຄໍາ ແລະ ຕັດມາໃສ່ສີ່ແຍກສຸດແດນລະຫວ່າງບ້ານຫາດຈະເລີນຄໍາກັບບ້ານຫ້ວຍໄຂ່ ແມ່ນສຸດແດນລະຫວ່າງບ້ານ ຫ້ວຍຄໍ້ ແລະ ບ້ານຫາດຈະເລີນຄໍາ ມີໄລຍະ 5651 ແມັດ

ຕາຕະລາງ ຄ່າພິກັດບ້ານແກ້ງໂດນ ກັບ ຫົວຫາດ ກຸ່ມລະບົບ WGS 84

| ຄ່າພິກັດ GPS Gramin (ລະບົບ WGS 1984 UTM Zone 48) | | | | |
|--|--------|---------|---------------|----------|
| ລຳດັບ | E | N | ຊື່ຈຸດ | ໄລຍະ (m) |
| 1 | 545499 | 1791840 | ຈຸດກົກບົກໃຫ້ຍ | 0 |
| 2 | 546915 | 1791492 | ຫຼັງສຸກສາລາ | 1430 |
| 3 | 549139 | 1791587 | ຫຼັງໂຮງຮຽນ | 2288 |
| 4 | 550776 | 1790449 | ສີ່ແຍກ | 1941 |
| ລວມໄລຍະ | | | | 5651 |

ແຫຼ່ງຂໍ້ມູນ: ອຳນາດການປົກຄອງບ້ານ ແລະ ການວິເຄາະທີມງານ ປີ 2025

2. ທິດຕາເວັນອອກ: ຕິດກັບ 1 ບ້ານຄື: ບ້ານຫ້ວຍໄຂ່

ບ້ານຫ້ວຍຄໍ້ ຕິດກັບ ບ້ານ ຫ້ວຍໄຂ່: ເລີ່ມແຕ່ ສີ່ແຍກຫາດຈະເລີນຄໍາກັບຫ້ວຍໄຂ່ ລົງໄປຕາມສາຍຫ້ວຍຫວ້າ ຕົກລົງໃສ່ຫ້ວຍໄຂ່ຕັດໄປໃສ່ປາກຫ້ວຍຫິນເສືອ ເລາະ ຕາມລໍາຫ້ວຍຫິນເສືອຈາກນັ້ນມາສຸດຫວ່າງແດນຫ້ວຍໄຂ່ກັບ ໜອງຂອນ ແມ່ນສຸດແດນລະຫວ່າງບ້ານ ຫ້ວຍຄໍ້ ແລະ ບ້ານຫ້ວຍໄຂ່ ມີໄລຍະ 7269 ແມັດ.
ຕາຕະລາງ ຄ່າພິກັດບ້ານແກ້ງໂດນ ກັບ ບ້ານດອນຂຽວ ກຸ່ມລະບົບ WGS 84

| ຄ່າພິກັດ GPS Gramin (ລະບົບ WGS 1984 UTM Zone 48) | | | | |
|--|--------|---------|-------------|----------|
| ລໍາດັບ | E | N | ຊື່ຈຸດ | ໄລຍະ (m) |
| 1 | 550776 | 1790449 | ສີ່ແຍກ | 0 |
| 2 | 549247 | 1787558 | ຫ້ວຍຫວ້າ | 3625 |
| 3 | 549425 | 1785702 | ຫ້ວຍຫິນເສືອ | 2029 |
| 4 | 548624 | 1784303 | ແດນໜອງຂອນ | 1615 |
| ລວມໄລຍະ | | | | 7269 |

ແຫຼ່ງຂໍ້ມູນ: ອໍານາດການປົກຄອງບ້ານ ແລະ ການວິເຄາະທີມງານ ປີ 2025

3. ທິດໃຕ້: ຕິດກັບ 3 ບ້ານຄື: ບ້ານ ໜອງຂອນ, ບ້ານໂນນເຕົາຖ່ານ ແລະ ບ້ານໜອງຄັນຍູ

ບ້ານ ຫ້ວຍຄໍ້ ຕິດກັບ ບ້ານ ໜອງຂອນ: ເລີ່ມແຕ່ແດນສຸດບ້ານຫ້ວຍໄຂ່ກັບໜອງຂອນ ຕັດມາໃສ່ກົກກອກ ເຫຼື້ອມ ຕັດໄປໃສ່ໂບກຮັງ, ຕັດໄປໃສ່ກົກຮັງ ຕັດລົງໃສ່ລໍາຫ້ວຍຍາກ ເລາະຕາມລໍາຫ້ວຍຍາກຈົນຮອດສຸດປາກຫ້ວຍ ຍາກຕົກໃສ່ເຊບັ້ງຫຽງ ແມ່ນສຸດແດນລະຫວ່າງບ້ານ ຫ້ວຍຄໍ້ ແລະ ໜອງຂອນ ມີໄລຍະ 3805 ແມັດ.

ຕາຕະລາງ ຄ່າພິກັດ ຫ້ວຍຄໍ້ ກັບບ້ານ ກຸ່ມລະບົບ WGS 84

| ຄ່າພິກັດ GPS Gramin (ລະບົບ WGS 1984 UTM Zone 48) | | | | |
|--|--------|---------|----------------------|----------|
| ລໍາດັບ | E | N | ຊື່ຈຸດ | ໄລຍະ (m) |
| 1 | 548624 | 1784303 | ແດນໜອງຂອນ | 0 |
| 2 | 547620 | 1784021 | ກົກກອກເຫຼື້ອມ | 1042 |
| 3 | 546926 | 1784021 | ໂບກຫິນຮັງ | 720 |
| 4 | 546516 | 1783839 | ກົກຮັງ | 409 |
| 5 | 546180 | 1783968 | ຫ້ວຍລໍາຍາກ | 360 |
| 6 | 545532 | 1783081 | ເຊບັ້ງຫຽງ ປາກຫ້ວຍຍາກ | 1274 |
| ລວມໄລຍະ | | | | 3805 |

ບ້ານ ຫ້ວຍຄໍ້ ຕິດກັບ ໂນນເຕົາຖ່ານ: ເລີ່ມແຕ່ປາກຫ້ວຍຍາກ ໂດຍເອົາລໍາເຊເຄິ່ງກາງເປັນຊາຍແດນກັບບ້ານ ໂນນເຕົາຖ່ານ. ຈົນມາຮອດຫິນສາມກ້ອນເຊິ່ງເປັນບ່ອນສຸດຂອງບ້ານໂນນເຕົາຖ່ານ ຈາກນັ້ນມີຊາຍແດນຕໍ່ກັບບ້ານ ໜອງຄັນຍູຕັດຂຶ້ນມາໃສ່ດົງສາມເສົ້າເປັນຈຸດສຸດເຂດຂອງໜອງຄັນຍູກັບດອນຂຽວ ແລະ ຕັດມາໃສ່ ຄູຍສະໜາມ ມ້າ ຕັດລົງສຸດຢູ່ຫາງດົງແອນເປັນຈຸດສຸດທ້າຍຂອງບ້ານດອນຂຽວ ເຊິ່ງເປັນຈຸດຕໍ່ແດນບ້ານດອນມ່ວງ ຕັດມາໃສ່ໂພນ ກົກປົກນາຂອງນາທ້າວມອນ ແມ່ນສຸດແດນລະຫວ່າງບ້ານ ຫ້ວຍຄໍ້ ແລະ ບ້ານໂນນເຕົາຖ່ານ ມີໄລຍະ 1491 ແມັດ

ຕາຕະລາງ ຄ່າພິກັດ ຫ້ວຍຄໍ້ ກັບ ບ້ານໂນນເຕົາຖ່ານ ກຸ່ມລະບົບ WGS 84

| ຄ່າພິກັດ GPS Gramin (ລະບົບ WGS 1984 UTM Zone 48) | | | | |
|---|--------|----------|---------------------|----------|
| ລຳດັບ | E | N | ຊື່ຈຸດ | ໄລຍະ (m) |
| 1 | 545532 | 1783081 | ກາງເຊບັ້ງຫຽງ | 0 |
| 2 | 544584 | 1784000. | ກາງເຊສຸດໂນນເຕົາຖ່ານ | 1491 |
| ລວມໄລຍະ | | | | 1491 |

ບ້ານ ຫ້ວຍຄໍ້ ຕິດກັບ ບ້ານໜອງຄັນຍູ: ເລີ່ມແຕ່ຈຸດທ້າຍຂອງບ້ານໂນນເຕົາຖ່ານ ກາງເຊບັ້ງຫຽງ ຈົນມາຮອດ ຫີນສາມກ້ອນ ແລະ ເລາະຕາມກາງເຊບັ້ງຫຽງ ປະມານ 780 ແມັດ ເຊິ່ງເປັນບ່ອນສຸດຂອງບ້ານໂນນເຕົາຖ່ານ ກັບ ບ້ານຫ້ວຍຄໍ້ ແມ່ນສຸດແດນລະຫວ່າງບ້ານ ຫ້ວຍຄໍ້ ແລະ ບ້ານໜອງຄັນຍູ ມີໄລຍະ 2857 ແມັດ.

ຕາຕະລາງ ຄ່າພິກັດ ບ້ານຫ້ວຍຄໍ້ ກັບ ບ້ານໜອງຄັນຍູ ກຸ່ມລະບົບ WGS 84

| ຄ່າພິກັດ GPS Gramin (ລະບົບ WGS 1984 UTM Zone 48) | | | | |
|--|--------|---------|------------------------|----------|
| ລຳດັບ | E | N | ຊື່ຈຸດ | ໄລຍະ (m) |
| 1 | 544584 | 1784000 | ກາງເຊສຸດໂນນເຕົາຖ່ານ | 0 |
| 2 | 542673 | 1784727 | ຫີນສາມກອນກາງເຊບັ້ງຫຽງ | 2076 |
| 3 | 541916 | 1784917 | ຈຸດສຸດທ້າຍບ້ານໜອງຄັນຍູ | 781 |
| ລວມໄລຍະ | | | | 2857 |

ແຫຼ່ງຂໍ້ມູນ: ອຳນາດການປົກຄອງບ້ານ ແລະ ການວິເຄາະທີມງານ ປີ 2025

4. ທິດຕາເວັນຕົກ: ຕິດກັບບ້ານດອນຂຽວ ແລະ ບ້ານດອນມ່ວງ

ບ້ານ ຫ້ວຍຄໍ້ ຕິດກັບ ບ້ານດອນຂຽວ: ເລີ່ມແຕ່ຈຸດສຸດທ້າຍຂອງບ້ານໜອງຄັນຍູ ຕັດຂຶ້ນມາໃສ່ດົງສາມເສົ້າຕັດ ໃສ່ຂອບເຂດດິນບ້ານດອນຂຽວ ຈົນໄປຮອດຄູຍຫາງມ້າ ຕັດຂຶ້ນໃສ່ທ້າຍດົງນົກແອ່ນ ແມ່ນສຸດເຂດບ້ານ ຫ້ວຍຄໍ້ ກັບບ້ານດອນຂຽວ ແມ່ນສຸດແດນລະຫວ່າງບ້ານ ຫ້ວຍຄໍ້ ແລະ ບ້ານໜອງຂຽວ ມີໄລຍະ 4196 ແມັດ.

ຕາຕະລາງ ຄ່າພິກັດ ບ້ານຫ້ວຍຄໍ້ ກັບ ບ້ານໜອງຂຽວ ກຸ່ມລະບົບ WGS 84

| ຄ່າພິກັດ GPS Gramin (ລະບົບ WGS 1984 UTM Zone 48) | | | | |
|--|---------|---------|------------------------|----------|
| ລຳດັບ | E | N | ຊື່ຈຸດ | ໄລຍະ (m) |
| 1 | 541916 | 1784917 | ຈຸດສຸດທ້າຍບ້ານໜອງຄັນຍູ | 0 |
| 2 | 542600 | 1786503 | ດົງສາມເສົ້າ | 1908 |
| 3 | 1787472 | 542831 | ຄູຍຫາງມ້າ | 1435 |
| 4 | 543274 | 1788179 | ທ້າຍດົງນົກແອ່ນ | 853 |
| ລວມໄລຍະ | | | | 4196 |

ບ້ານ ຫ້ວຍຄໍ້ ຕິດກັບ ບ້ານດອນມ່ວງ: ແມ່ນເລີ່ມຈາກ ທ້າຍດົງນົກແອ່ນ ແລະລຽບຕາມດົງນົກແອ່ນໄປໃສ່ຫົວ ດົງຫົວນົກນົກແອ່ນ ແລ້ວຕັດໄປໃສ່ກົກບົກໃຫ່ຍ ນາຂອງທ້າວມອນ ແມ່ນສຸດຊາຍແດນ ບ້ານຫ້ວຍຄໍ້ ກັບ ບ້ານ ດອນມ່ວງ ມີໄລຍະທັງໝົດ 5200 ແມັດ.

ຕາຕະລາງ ຄ່າພິກັດ ບ້ານຫວ້ຍຄໍ້ ກັບ ບ້ານດອນມ່ວງ ກຸ່ມລະບົບ WGS 84

| ຄ່າພິກັດ GPS Gramin (ລະບົບ WGS 1984 UTM Zone 48) | | | | |
|--|--------|---------|----------------|----------|
| ລຳດັບ | E | N | ຊື່ຈຸດ | ໄລຍະ (m) |
| 1 | 543274 | 1788179 | ທ້າຍດົງນົກແອ່ນ | 0 |
| 2 | 545414 | 1789714 | ຫົວດົງນົກແອ່ນ | 2923 |
| | 545519 | 1791809 | ກົກບົກໃຫ່ຍ | 2277 |
| ລວມໄລຍະ | | | | 5200 |

ແຫຼ່ງຂໍ້ມູນ: ອຳນາດການປົກຄອງບ້ານ ແລະ ການວິເຄາະທີມງານ ປີ 2025

ດັ່ງນັ້ນ, ອຳນາດການປົກຄອງຂອງ ບ້ານຫວ້ຍຄໍ້ ແລະ ບ້ານອ້ອມຂ້າງທີ່ກ່ຽວຂ້ອງທີ່ມີເຂດການຄຸ້ມຄອງທີ່ດິນ ລະຫວ່າງບ້ານຕໍ່ບ້ານ, ຈຶ່ງໄດ້ເຮັດບົດບັນທຶກເຂດຄຸ້ມຄອງສະບັບນີ້ຂຶ້ນມາ ເພື່ອຢັ້ງຢືນ ແລະ ເປັນຫຼັກຖານອ້າງອີງໃນ ຕໍ່ໜ້າ.

ນາຍບ້ານ : ບ້ານ ຫວ້ຍຄໍ້



ບຸນນອ້ຍ ແສງທະວີງ

ຫົວໜ້າທີມງານ.

ຂັນທອງ ວໍລະບຸດນາມມະວິງ

ເຊັນບ້ານອ້ອມຂ້າງ:

ນາຍບ້ານ : ບ້ານ ຫາດຈະເລີນຄຳ



ຄຳປະສົງ

ນາຍບ້ານ : ບ້ານ ຫວ້ຍໄຂ່



ບຸນ ສິສຸລາວິ

ນາຍບ້ານ: ບ້ານ ໜອງຂອນ



ກຳມະຄານ

ນາຍບ້ານ : ບ້ານ ໂນນເຕົາຖ່ານ



ນາຍບ້ານ: ບ້ານ ໜອງຄັນຍູ



ນາຍບ້ານ : ບ້ານ ດອນຂຽວ



NON THAMMAKHOUNE

ຫົວໜ້າຫ້ອງວ່າການ



ເສີດບິຊາ ບຸນມາວິງ

ຫົວໜ້າຫ້ອງການ ກະສິກຳ ແລະ ສິ່ງແວດລ້ອມເມືອງ



ກິນຍາ ຊານຸລາດ

ນາຍບ້ານ: ບ້ານດອນມ່ວງ



ອິນພ ທຸລະສານ

ເຫັນດີ ແລະ ຮັບຮອງຈາກ ເຈົ້າ ເມືອງ ສອງຄອນ.



ແກ້ວສິມສັກ ພິມມະຈັກ

ເອກະສານຊ້ອນທ້າຍທີ 3: ບົດບັນທຶກກອງປະຊຸມກ່ຽວກັບການວາງແຜນຈັດສັນ, ການກຳນົດເຂດ ແລະ ການກຳນົດທີ່ດິນແຕ່ລະປະເພດ



ສາທາລະນະລັດ ປະຊາທິປະໄຕ ປະຊາຊົນລາວ
ສັນຕິພາບ ເອກະລາດ ປະຊາທິປະໄຕ ເອກະພາບ ວັດທະນະຖາວອນ

ເມືອງສອງຄອນ
ບ້ານຫ້ວຍຄໍ້

ເລກທີ.....
ທີ່ ບ້ານຫ້ວຍຄໍ້, ວັນທີ.....

**ບົດບັນທຶກກອງປະຊຸມ
ກ່ຽວກັບການວາງແຜນຈັດສັນ, ກຳນົດເຂດ ແລະ ການກຳນົດທີ່ດິນແຕ່ລະປະເພດ**

ໃນເວລາ ຕອນບ່າຍ 11:00 ໂມງ, ຂອງວັນທີ 14 ພະຈິກ 2025 ຢູ່ທີ່ບ້ານຫ້ວຍຄໍ້ ໄດ້ຈັດກອງປະຊຸມຂຶ້ນ ເພື່ອປຶກສາຫາລືກ່ຽວກັບການວາງແຜນຈັດສັນ, ກຳນົດຂອບເຂດແດນບ້ານ ແລະ ກຳນົດປະເພດການນຳໃຊ້ທີ່ດິນຢູ່ ເຂດບ້ານຫ້ວຍຄໍ້, ເມືອງສອງຄອນ, ແຂວງສະຫວັນນະເຂດ ໂດຍມີຄະນະທີມງານ ຈາກພະແນກຊັບພະຍາກອນ ທຳມະຊາດ ແລະ ສິ່ງແວດລ້ອມແຂວງ, ຫ້ອງການທີ່ກ່ຽວຂ້ອງພາຍໃນເມືອງ ອີງຕາມຂໍ້ຕົກລົງທ່ານເຈົ້າເມືອງ ວ່າ ດ້ວຍການແຕ່ງຕັ້ງພະນັກງານລົງຕິດຕາມ, ຊຸກຍູ້ ແລະ ເຄື່ອນໄຫວ ເພື່ອລົງສຳຫຼວດ, ເກັບກຳຂໍ້ມູນກ່ຽວກັບການຈັດ ສັນທີ່ດິນ 8 ປະເພດຢູ່ 3 ບ້ານເປົ້າໝາຍຂອງເມືອງມີ ບ້ານແກ້ງໂດນ, ບ້ານຫ້ວຍຄໍ້ ແລະ ບ້ານສອງຄອນ ສະບັບເລກ ທີ 606/ຈມ ລົງວັນທີ 6 ພະຈິກ 2025 ແລະ ອຳນາດການປົກຄອງບ້ານ ແລະ ພາກສ່ວນທີ່ກ່ຽວຂ້ອງຕ່າງໆ.

ຜ່ານການຄົ້ນຄວ້າ ແລະ ປະກອບຄຳເຫັນ ຜູ້ເຂົ້າຮ່ວມກອງປະຊຸມໄດ້ຕົກລົງເປັນເອກະພາບ ກ່ຽວກັບການ ວາງແຜນຈັດສັນ, ກຳນົດຂອບເຂດ, ກຳນົດປະເພດທີ່ດິນ ແລະ ສ້າງແຜນທີ່ການນຳໃຊ້ທີ່ດິນຂອງບ້ານດັ່ງກ່າວ, ເພື່ອ ເຮັດໃຫ້ການຄຸ້ມຄອງ ແລະ ນຳໃຊ້ທີ່ດິນຖືກຕ້ອງ, ສອດຄ່ອງກັບແຜນພັດທະນາເສດຖະກິດ-ສັງຄົມ ຂອງບ້ານ, ກຸ່ມ ບ້ານ, ລະບຽບການ ແລະ ເໝາະສົມກັບສະພາບຄວາມເປັນຈິງຂອງບ້ານເພື່ອເຮັດໃຫ້ບ້ານ ກາຍເປັນບ້ານພັດທະນາ ທາງດ້ານເສດຖະກິດສັງຄົມຢ່າງຮອບດ້ານ.

ດັ່ງນັ້ນ, ອີງການປົກຄອງບ້ານ, ຄະນະກຳມະການບ້ານ ແລະ ທີມງານຈຶ່ງໄດ້ຄົ້ນຄວ້າປຶກສາຫາລືກັນ ແລະ ມີ ຄວາມເປັນເອກະພາບກັນໃນການກຳນົດເຂດ ແລະ ປະເພດທີ່ດິນຂອງບ້ານຫ້ວຍຄໍ້, ອອກເປັນ 3 ເຂດດັ່ງນີ້:

1 ເຂດທີ່ດິນອະນຸລັກ

ບ້ານຫ້ວຍຄໍ້ ແມ່ນກຳນົດເຂດອະນຸລັກໄດ້ກຳນົດເອົາທີ່ດິນ 2 ປະເພດຄື:

• **ທີ່ດິນວັດທະນະທຳລວມມີ:**

1. **ທີ່ດິນປ່າຊ້າ** ມີ 2 ແຫ່ງ ເຊິ່ງຢູ່ຢູ່ລຸ່ມເຂດປູກສ້າງຂອງບ້ານ ແລະ 2. **ດິນວັດ** 1 ແຫ່ງ (ວັດບ້ານຫ້ວຍຄໍ້) ຢູ່ໃກ້ ກັບດິນໂຮງຮຽນບ້ານຫ້ວຍຄໍ້, 3. ກຳນົດດິນທີ່ພັກສົງ 2 ແຫ່ງໄວ້ເປັນບ່ອນທີ່ພັກຂອງຄູບາ.

• **ທີ່ດິນບໍລິເວນນ້ຳມີ:**

1. ເຊບັງຫຼງ
2. ສາຍຫ້ວຍ, ໜອງທຳມະຊາດ ຫຼາຍແຫ່ງ ແລະ ມີ 09 ຫ້ວຍ ຄື: ຫ້ວຍໄຂ່, ຫ້ວຍຄໍ້, ຫ້ວຍໄລ່, ຫ້ວຍ ເປາະ, ຫ້ວຍຫວ້າ, ຫ້ວຍປິ່ງ, ຫ້ວຍຫິນເສືອ, ຫ້ວຍເຮືອ, ຫ້ວຍຍາກ ແລະ ມີໜອງລວມບ້ານ 2 ແຫ່ງຢູ່ໃກ້ ກັບລຳຫ້ວຍໄຂ່.

2. ຂດທີ່ດິນນໍາໃຊ້ ຂອງ ບ້ານຫ້ວຍຄໍ້

ປະຊາຊົນສ່ວນຫຼາຍພາຍໃນບ້ານ ແມ່ນໄດ້ນໍາໃຊ້ທີ່ດິນແບບກະແຈກກະຈາຍ, ດິນປູກສ້າງແມ່ນກວມເອົາເນື້ອທີ່ສ່ວນໃຫຍ່ ໃນນັ້ນມີດິນ ແລະ ດິນປູກສ້າງທີ່ຢູ່ອາໄສຂອງປະຊາຊົນ, ທີ່ດິນທໍາການຜະລິດ ມີເນື້ອທີ່ນໍາ, ເນື້ອທີ່ສວນ, ສ່ວນຫຼາຍທໍາການຜະລິດທັງແມ່ນປະຊາຊົນໄດ້ເຮັດນາແບບກະແຈກກະຈາຍຢູ່ພາຍໃນບ້ານເປັນຈໍານວນຫຼວງຫຼາຍ, ສ່ວນເຂດດິນວັດທະນະທໍາພາຍໃນບ້ານປະກອບມີ: ປ່າຊ້າ, ປ່າມະເຫສັກ ແລະ ດິນວັດ.

3. ເຂດພັດທະນາ

ໝາຍເຖິງເຂດພື້ນທີ່ຈະຂະຫຍາຍ ລະບົບພື້ນຖານໂຄງລ່າງຂອງບ້ານ, ເຂດທີ່ຂະຫຍາຍພື້ນທີ່ປູກສ້າງຂອງບ້ານ ເພື່ອຮອງຮັບການເພີ່ມຂຶ້ນຂອງປະຊາກອນພາຍໃນບ້ານ ໃນອະນາຄົດ ແລະ ເສດຖະກິດຂອງບ້ານ, ການຂະຫຍາຍພື້ນທີ່ດິນດັ່ງກ່າວແມ່ນໄດ້ກໍານົດເອົາ ຈຸດເພື່ອຂະຫຍາຍດິນປູກສ້າງ, ຂະຫຍາຍເສັ້ນທາງໃນອານາຄົດ ແລະ ກໍານົດຈຸດທໍາການຜະລິດຢູ່ພາຍໃນບ້ານ.

- ເຂດຫວງຫ້າມ ໄດ້ກໍານົດເອົາທີ່ດິນບໍລິເວນນໍ້າແຄມເຊບັງຫຽງ, ປ່າຊ້າ ແລະ ເຂດສະຫງວນແຄມທາງ.

I. ການກໍານົດເຂດ ແລະ ປະເພດການນໍາໃຊ້ທີ່ດິນ 8 ປະເພດທີ່ດິນ

1. ການກໍານົດເຂດທີ່ດິນກະສິກໍາ

ປະຊາຊົນສ່ວນຢູ່ພາຍໃນບ້ານຫ້ວຍຄໍ້ ສ່ວນໃຫຍ່ແມ່ນມີອາຊີບ ກະສິກໍາເຮັດນາເປັນຕົ້ນ, ປູກຝັງ, ແລະ ເຮັດສວນແບບປະສົມປະສານ ແລະ ການລ້ຽງສັດ ເຂດເຮັດກະສິກໍາສ່ວນຫຼາຍແມ່ນຢູ່ກະແຈກກະຈາຍພາຍໃນບ້ານ ລຽບຕາມສາຍຫ້ວຍໄຂ່, ຫ້ວຍທໍາມະຊາດ ແລະ ແຄມສາຍເຊບັງຫຽງ,

2. ການກໍານົດເຂດດິນປູກສ້າງ

ເຂດທີ່ດິນປູກສ້າງ ບ້ານຫ້ວຍຄໍ້ ປະກອບມີ: ດິນຫ້ອງການບ້ານ, ດິນໂຮງຮຽນ, ແລະ ດິນປູກສ້າງທີ່ຢູ່ອາໄສບຸກຄົນ, ສ່ວນຫຼາຍແມ່ນຕັ້ງຢູ່ໃຈກາງບ້ານ ມີ ໄດ້ກໍານົດດິນແຮ່ຂະຫຍາຍປູກສ້າງໄວ້ເພື່ອອານາຄົດ 1 ແຫ່ງ ຢູ່ທາງທິດໃຕ້ຂອງບ້ານໃກ້ກັບດິນກະສິກໍາຂອງທະຫານ ແລະ ດິນລວມຂອງບ້ານ 2 ແຫ່ງ ຈຸດທີ 1 ຢູ່ທາງທິດໃຕ້ຂອງບ້ານ ຈຸດທີ 2 ແມ່ນຢູ່ທາງທິດຕາເວັນອອກຂອງບ້ານຕິດກັບຫ້ວຍໄຂ່ ແລະ ຍັງໄດ້ກໍານົດສະຖານທີ່ໄວ້ຖິ້ມຂີ້ເຫຼືອຍ 1 ແຫ່ງ ຢູ່ຕິດກັບປ່າຊ້າ.

3. ການກໍານົດທີ່ດິນວັດທະນາທໍາ:

ປະຊາຊົນພາຍໃນ ບ້ານຫ້ວຍຄໍ້ ແມ່ນໄດ້ນັບຖືສາສະໜາພຸດ, ສະນັ້ນ ດິນວັດທະນາທໍາ ບ້ານຫ້ວຍຄໍ້ຈຶ່ງມີຢູ່ 3 ແຫ່ງ ຄື: ປ່າຊ້າ 2 ແຫ່ງ, ວັດ 1 ແຫ່ງ ແລະ ບ່ອນສະຫງວນໄວ້ເຮັດສໍານັກສົງ 2 ແຫ່ງ ຄື: ຈຸດທີ 1 ປ່າຊ້າ 2 ແຫ່ງ, ປ່າຊ້າແມ່ນຕັ້ງຕາງເຂົ້າບ້ານຢູ່ໃກ້ໂຮງຮຽນ ແລະ ຢູ່ໃກ້ກັບດິນຈັດສັນໂຮງຮຽນ, ຈຸດທີ 2 ແມ່ນ ດິນວັດ ແມ່ນຕັ້ງຢູ່ໃກ້ກັບດິນໂຮງຮຽນ, ຈຸດທີ 3 ແມ່ນບ່ອນສະຫງວນໄວ້ເຮັດສໍານັກສົງ ຢູ່ກັບດິນປູກສ້າງບຸກຄົນ.

4. ການກໍານົດດິນ ປກສ-ປກຊ.

ການກໍານົດທີ່ດິນ ປກສ-ປກຊ ຢູ່ພາຍໃນບ້ານຫ້ວຍຄໍ້ແມ່ນໄດ້ກໍານົດ 1 ແຫ່ງ ເປັນດິນກະສິກໍາຂອງທະຫານ ນໍາໃຊ້ເພື່ອເປັນທີ່ທໍາການຜະລິດຂອງທະຫານ ຕັ້ງຢູ່ທາງທິດໃຕ້ຂອງບ້ານ ໃກ້ກັບດິນລວມຂອງບ້ານ.

5. ການກໍານົດທີ່ດິນປ່າໄມ້.

ທີ່ດິນປ່າໄມ້ຂອງບ້ານຫ້ວຍຄໍ້, ສ່ວນໃຫຍ່ແມ່ນເປັນປ່າເລົ່າທີ່ປະຊາຊົນຈັບຈອງນໍາໃຊ້ລ້ຽງສັດ ແລະ ທໍາການຜະລິດເຮັດໄຮ່ເຮັດນາ ບ້ານຫ້ວຍຄໍ້ແມ່ນໄດ້ຖືກປ່າຜະລິດຂອງແຂວງໝົດບ້ານ ດັ່ງນັ້ນທາງອໍານາດການປົກຄອງບ້ານ ໄດ້ມີການກໍານົດ ປ່າໄວ້ພື້ນຟູລະບົບນິເວດ 1 ແຫ່ງ ແມ່ນຢູ່ທາງທິດຕາເວັນຕົກຊຽງເໜືອຂອງບ້ານ ເຊິ່ງເອີ້ນວ່າດົງນົກ ແອ່ນ ເພື່ອຮັກສາລະບົບນິເວດ ແລະ ຄວາມອຸດົມສົມບູນຂອງບ້ານໄວ້.

6. ການກໍານົດເຂດທີ່ອຸດສາຫະກໍາ:

ການກໍານົດທີ່ດິນອຸດສາຫະກໍາ ຢູ່ພາຍໃນບ້ານຫ້ວຍຄໍ້ ແມ່ນບໍ່ມີໂຮງຈັກໂຮງງານ ຈຶ່ງບໍ່ໄດ້ກໍານົດ.

7. ການກຳນົດນິດທີ່ດິນຄົມມະນາຄົມ

ແມ່ນໄດ້ກຳນົດເອົາ 2 ເສັ້ນຄື: ເສັ້ນທີ1 ແມ່ນ ຄືທາງເຂົ້າບ້ານຕິດທາງໃຕ້ ຈົນຮອດແມ່ນ ທາງອອກບ້ານ ຫາດຈຫາດຈະເລີນຄຳ ແລະ ເສັ້ນທີ 2 ແມ່ນໄດ້ກຳນົດຈາກເບື້ອງທາງທິດຕາເວັນຕົກຂອງບ້ານຈົນສຸດບ້ານ ໄດ້ກຳນົດ ເອົາເບື້ອງລະ 6 ແມັດ ຈາກໃຈກາງທາງ, ສ່ວນທາງນ້ອຍຕ່າງໆພາຍໃນບ້ານແມ່ນຫຍັງບໍ່ທັນໄດ້ກຳນົດ.

8. ການກຳນົດນິດທີ່ດິນບໍລິເວນນ້ຳ

ແມ່ນໄດ້ກຳນົດເອົາ ສາຍເຊ, ຫ້ວຍ, ໜອງທຳມະຊາດ ພາຍໃນບ້ານມີຄື: ເຊບັງຫຽງ 01 ແຫ່ງ, ໜອງທຳມະ ຊາດ ຫຼາຍແຫ່ງ ແລະ ມີ 09 ຫ້ວຍ ຄື: ຫ້ວຍໄຂ່, ຫ້ວຍຄໍ້, ຫ້ວຍໄລ່, ຫ້ວຍເປາະ, ຫ້ວຍຫວ້າ, ຫ້ວຍປິ່ງ, ຫ້ວຍຫິນ ເສືອ, ຫ້ວຍເຮືອ, ຫ້ວຍຍາກ ແລະ ມີໜອງລວມບ້ານ 2 ແຫ່ງຢູ່ໃກ້ກັບລຳຫ້ວຍໄຂ່

ສຳລັບ ເຊບັງຫຽງ ແມ່ນເຊິ່ງໄດ້ກຳນົດເຂດສະຫງວນຮັກສາແຄມນ້ຳໄວ້ເບື້ອງລະ 25 ແມັດ ເພື່ອປ້ອງກັນ ການເຊາະເຈື່ອນຂອງດິນໃນອານາຄົດ ແລະ ໄດ້ກຳນົດວັງສະຫງວນຂອງບ້ານ ຢູ່ທາງທິດໃຕ້ຂອງບ້ານ 1 ແຫ່ງ ຮ່ວມ ກັບບ້ານໂນນເຕົາຖ່ານ.

ທີ່ບ້ານຫ້ວຍຄໍ້, ວັນທີ

ນາຍບ້ານຫ້ວຍຄໍ້



ບຸນນອ້ຍ ແສງທະວິງ

ຄະນະທີມງານວິຊາການ

1. _____
2. _____
3. _____
4. _____
5. _____
6. _____
7. _____
8. _____
9. _____
10. _____

ເອກະສານຊ້ອນທ້າຍທີ 4: ຂໍ້ຕົກລົງວ່າດ້ວຍການແຕ່ງຕັ້ງພະນັກງານພະແນກກະສິກໍາ ແລະ ສິ່ງແວດລ້ອມແຂວງ
ສະຫວັນນະເຂດກ່ຽວກັບການລົງເຄື່ອນໄຫວການວາງແຜນຈັດສັນ, ການກຳນົດເຂດ ແລະ ການກຳນົດທີ່ດິນແຕ່ລະ
ປະເພດ 3 ບ້ານເປົ້າໝາຍເມືອງສອງຄອນ



ສາທາລະນະລັດ ປະຊາທິປະໄຕ ປະຊາຊົນລາວ
ສັນຕິພາບ ເອກະລາດ ປະຊາທິປະໄຕ ເອກະພາບ ວັດທະນະຖາວອນ

ແຂວງສະຫວັນນະເຂດ
ພະແນກ ກະສິກໍາ ແລະ ສິ່ງແວດລ້ອມ

ເລກທີ.1.2.4.5 ກສຂ.
ສະຫວັນນະເຂດ, ວັນທີ 24.06.2025

ຂໍ້ຕົກລົງ

ວ່າດ້ວຍການແຕ່ງຕັ້ງພະນັກງານໄປຮ່ວມກອງປະຊຸມ

- ອີງຕາມ ຂໍ້ຕົກລົງຂອງລັດຖະມົນຕີກະຊວງ ກະສິກໍາ ແລະ ສິ່ງແວດລ້ອມ ສະບັບເລກທີ 1432/ກສ, ລົງວັນທີ 25 ກັນຍາ 2025 ວ່າດ້ວຍການຈັດຕັ້ງ ແລະ ເຄື່ອນໄຫວ ຂອງພະແນກກະສິກໍາ ແລະ ສິ່ງແວດລ້ອມ ນະຄອນຫຼວງວຽງຈັນ, ແຂວງ;
- ອີງຕາມ ໜັງສືເຊັນຫ້ອງການຊັບພະຍາກອນທຳມະຊາດ ແລະ ສິ່ງແວດລ້ອມເມທອງສອງຄອນ ສະບັບເລກທີ 478/ຫຊສ, ລົງວັນທີ 10 ພະຈິກ 2025.

ຫົວໜ້າພະແນກກະສິກໍາ ແລະ ສິ່ງແວດລ້ອມ ຕົກລົງ:

ມາດຕາ 1 ເຫັນດີ ແຕ່ງຕັ້ງພະນັກງານວິຊາການ ພະແນກກະສິກໍາ ແລະ ສິ່ງແວດລ້ອມ ເຂົ້າຮ່ວມກອງປະຊຸມນຳ
ສະເໜີຈຸດປະສົງຂັ້ນບ້ານ ເພື່ອແນະນຳກ່ຽວກັບການຈັດສັນທີ່ດິນ 08 ປະເພດຂັ້ນບ້ານ ແລະ ລົງສຳ
ຫຼວດຈັດສັນທີ່ດິນຂັ້ນບ້ານ 03 ບ້ານເປົ້າໝາຍໂຄງການຄຸ້ມຄອງຊັບພະຍາກອນນ້ຳແບບເຊື່ອມສານ
ແລະ ບົນພື້ນຖານລະບົບນິເວດໃນອ່າງຮັບນ້ຳເຊບັ້ງຫຼາງ ແລະ ຕົວເມືອງຫຼວງພະບາງ, ຢູ່ເມືອງສອງ
ຄອນ ໃນລະຫວ່າງ ວັນທີ 13 ພະຈິກ - 07 ທັນວາ 2025 ມີລາຍຊື່ດັ່ງລຸ່ມນີ້:

1. ທ່ານ ບຸນທະວີ ວິຊຽນ ວິຊາການຂະແໜງຄຸ້ມຄອງ ແລະ ພັດທະນາທີ່ດິນ
2. ທ່ານ ສີສະຫວັນ ໄຊຍະວິງ ວິຊາການຂະແໜງຄຸ້ມຄອງ ແລະ ພັດທະນາທີ່ດິນ
3. ທ່ານ ນ.ປານຄຳ ສຸວັນນາລີ ວິຊາການຂະແໜງຊັບພະຍາກອນນ້ຳ,ອຸຕຸນິຍົມ-ອຸທິກກະສາດ.

ມາດຕາ 2 ຜູ້ທີ່ຖືກແຕ່ງຕັ້ງຕາມ ມາດຕາ 01 ມີໜ້າທີ່ປະຕິບັດໜ້າວຽກຂອງຕົນໃຫ້ສຳເລັດຜົນເປັນຢ່າງດີ.
- ໃຫ້ທຸກພາກສ່ວນທີ່ກ່ຽວຂ້ອງຈົ່ງຮັບຮູ້ ແລະ ອຳນວຍຄວາມສະດວກ ໃຫ້ແກ່ຜູ້ກ່ຽວຕາມຄວາມເໝາະ
ສົມ,ພາຍຫຼັງສຳເລັດວຽກງານແລ້ວ ລາຍງານຄືນໃຫ້ ພະແນກກະສິກໍາ ແລະ ສິ່ງແວດລ້ອມ ເພື່ອຊາບ;
- ສຳລັບງົບປະມານແມ່ນນຳໃຊ້ ຂອງໂຄງການດັ່ງກ່າວ.

ມາດຕາ 3 ຂໍ້ຕົກລົງ ສະບັບນີ້ມີຜົນສັກສິດ ແລະ ນຳໃຊ້ໄດ້ນັບແຕ່ວັນລົງລາຍເຊັນເປັນຕົ້ນໄປ.

ຫົວໜ້າພະແນກ

ປູລິກາ ອິນທິລາດ

ເອກະສານຊ້ອນທ້າຍທີ 5: ຂໍ້ຕົກລົງທ່ານເຈົ້າເມືອງສອງຄອນວ່າດ້ວຍການແຕ່ງຕັ້ງພະນັກງານ ລົງເຄື່ອນໄຫວການວາງແຜນຈັດສັນ, ການກຳນົດເຂດ ແລະ ການກຳນົດທີ່ດິນແຕ່ລະປະເພດ 3 ບ້ານເປົ້າໝາຍເມືອງສອງຄອນ



ສາທາລະນະລັດ ປະຊາທິປະໄຕ ປະຊາຊົນລາວ
ສັນຕິພາບ ເອກະລາດ ປະຊາທິປະໄຕ ເອກະພາບ ວັດທະນະຖາວອນ

ເຈົ້າເມືອງ

ເລກທີ...606.../ຈມ

ເມືອງສອງຄອນ, ວັນທີ 06.....ພະຈິກ 2025

ຂໍ້ຕົກລົງ

ຂອງທ່ານເຈົ້າເມືອງສອງຄອນ

ວ່າດ້ວຍການແຕ່ງຕັ້ງພະນັກງານລົງຕິດຕາມຊຸກຍູ້ ແລະ ເຄື່ອນໄຫວວຽກງານຂອງໂຄງການ
ຄຸ້ມຄອງຊັບພະຍາກອນນ້ຳແບບເຊື່ອມສານ ແລະ ການປັບຕົວບົນພື້ນຖານລະບົບນິເວດໃນ
ການອ່າງຮັບນ້ຳເຊບັ້ງຫງຽງ ແລະ ຕົວເມືອງຫຼວງພະບາງ, ເພື່ອລົງສຳຫຼວດເກັບກຳຂໍ້ມູນກ່ຽວ
ກັບການຈັດສັນທີ່ດິນ 8 ປະເພດຢູ່ 3 ບ້ານເປົ້າໝາຍຂອງເມືອງສອງຄອນຄື:

ບ້ານສອງຄອນ, ບ້ານແກ້ງໂດນ, ບ້ານຫ້ວຍຄໍ້

- ອີງຕາມ ກົດຫມາຍວ່າດ້ວຍການປົກຄອງທ້ອງຖິ່ນ ສະບັບເລກທີ 68/ ສພຊ, ລົງວັນທີ 14 ທັນວາ 2015 ພາກທີ IV ໝວດທີ IV ມາດຕາ 40 ຂໍ້ທີ 7.
- ອີງຕາມ ໜັງສືສະເໜີຂອງທ້ອງຖານ ຊສ ເມືອງ ສະບັບເລກທີ 446, ລົງວັນທີ 20/10/2025 ເພື່ອລົງສຳຫຼວດເກັບກຳຂໍ້ມູນກ່ຽວກັບການຈັດສັນທີ່ດິນ 8 ປະເພດຢູ່ 3 ບ້ານເປົ້າໝາຍຂອງເມືອງສອງຄອນ.
- ອີງຕາມ ແຜນກົດຈະກຳການສຳຫຼວດຈັດສັນທີ່ດິນ 8 ປະເພດ ຂອງບ້ານເປົ້າໝາຍ 3 ບ້ານເປົ້າໝາຍຂອງ ເມືອງສອງຄອນຄື: ບ້ານສອງຄອນ, ບ້ານແກ້ງໂດນ, ບ້ານຫ້ວຍຄໍ້.

ເຈົ້າເມືອງ ຕົກລົງ:

ມາດຕາ 01: ແຕ່ງຕັ້ງຄະນະຮັບຜິດຊອບຊີ້ນຳລວມປະກອບມີ:

| | | |
|--------------------------------|-------------------------------|----------|
| 1. ທ່ານ ແກ້ວສິມສັກ ພິມມະຈັກ | ຮອງເຈົ້າເມືອງ | ປະທານ |
| 2. ທ່ານ ເລີດປີຊາ ບຸນມາວິງ | ຫົວໜ້າຫ້ອງວ່າການເມືອງ | ຮອງປະທານ |
| 3. ທ່ານ ກັນຍາ ຊານຸລາດ | ຫົວໜ້າຫ້ອງການກະສິກຳເມືອງ | ຄະນະ |
| 4. ທ່ານ ຂັນທອງ ວໍລະບຸດນາມມະວິງ | ຮອງຫົວໜ້າຫ້ອງການ ຊສ ເມືອງ | ຄະນະ |
| 5. ທ່ານ ອຳພາວັນ ດອກກຸສິນ | ຮອງຫົວໜ້າຫ້ອງການ ຍທຂ ເມືອງ | ຄະນະ |
| 6. ນາງ ພຸມສະຫວັນ ລາດວິງສາ | ປະທານສະຫະພັນແມ່ຍິງເມືອງ | ຄະນະ |
| 7. ທ່ານ ເພັດສ່ອງແສງ ສຸລິກາ | ການຫ້ອງວັດຖະນະທຳ ແລະ ຫ້ອງທ່ຽວ | ຄະນະ |

ມາດຕາ 02 : ແຕ່ງຕັ້ງ ພະນັກງານ ລົງຕິດຕາມຊຸກຍູ້ ແລະ ເຄື່ອນໄຫວວຽກງານຂອງໂຄງການຄຸ້ມຄອງຊັບພະຍາກອນ ນໍ້າແບບເຊື່ອມສານ ແລະ ການປັບຕົວບົນພື້ນຖານລະບົບນິເວດໃນອ່າງຮັບນໍ້າເຊບັ້ງຫຼາງ ແລະ ຕົວເມືອງ ຫຼວງພະບາງ, ເພື່ອລົງສໍາຫຼວດເກັບກໍາຂໍ້ມູນກ່ຽວກັບການຈັດສັນທີ່ດິນ 8 ປະເພດຢູ່ 3 ບ້ານເປົ້າຫມາຍ ຂອງເມືອງສອງຄອນ: ບ້ານສອງຄອນ, ບ້ານແກ້ງໂດນ, ບ້ານຫ້ວຍຄໍ້ ປະກອບມີລາຍຊື່ດັ່ງນີ້:

1. ທ່ານ ພູສອນມະໄລ ພົວໂສດາລິດ ຫ້ອງການ ຊສ ເມືອງ
2. ທ່ານ ບັນດິດ ຈັນທະລິໄຊ ຫ້ອງການ ຊສ ເມືອງ
3. ທ່ານ ຄໍາພູວັນ ແກ້ວມະນີໃສ ຫ້ອງການ ຊສ ເມືອງ
4. ທ່ານ ພຸດິງ ມຸນລະວິງ ຫ້ອງການກະສິກໍາເມືອງ
5. ທ່ານ ນາຍບ້ານທັງ 3 ບ້ານ ບ້ານສອງຄອນ, ບ້ານແກ້ງໂດນ, ບ້ານຫ້ວຍຄໍ້
6. ປະທ່ານກຸ່ມ 3 ບ້ານ ຄື: ບ້ານສອງຄອນ, ບ້ານແກ້ງໂດນ, ບ້ານຫ້ວຍຄໍ້

ມາດຕາ 03: ມອບໃຫ້ການຈັດຕັ້ງທີ່ກ່ຽວຂ້ອງ, ບັນດາຫ້ອງການທີ່ຖືກແຕ່ງຕັ້ງຈົ່ງຮັບຮູ້ ແລະ ພ້ອມກັນປະສານ ສົມທົບ ເພື່ອຈັດຕັ້ງປະຕິບັດ, ພາຍຫຼັງສໍາເລັດແລ້ວໃຫ້ລາຍງານການຈັດຕັ້ງທີ່ກ່ຽວຂ້ອງຮັບຊາບ.

ມາດຕາ 04 : ຂໍ້ຕົກລົງສະບັບນີ້ມີຜົນສັກສິດນໍາໃຊ້ ນັບຕັ້ງແຕ່ວັນລົງລາຍເຊັນເປັນຕົ້ນໄປ.



ແກ້ວສົມສັກ ພິມມະຈັກ

ເອກະສານຊ້ອນທ້າຍທີ 6: ບົດບັນທຶກກອງປະຊຸມປຶກສາຫາລືຜ່ານ ແລະ ຮັບຮອງແຜນຈັດສັນການນໍາໃຊ້ທີ່ດິນ 3 ບ້ານຄື: ບ້ານແກ້ງໂດນ, ບ້ານຫ້ວຍຄໍ້ ແລະ ບ້ານສອງຄອນ, ເມືອງສອງຄອນ, ແຂວງສະຫວັນນະເຂດ.



ສາທາລະນະລັດ ປະຊາທິປະໄຕ ປະຊາຊົນລາວ
ສັນຕິພາບ ເອກະລາດ ປະຊາທິປະໄຕ ເອກະພາບ ວັດທະນະຖາວອນ

ບົດບັນທຶກ

ກອງປະຊຸມ ປຶກສາຫາລື ຜ່ານ ແລະ ຮັບຮອງແຜນຈັດສັນການນໍາໃຊ້ທີ່ດິນຂັ້ນບ້ານ 3 ບ້ານເປົ້າໝາຍ
(ບ້ານຫ້ວຍຄໍ້, ບ້ານແກ້ງໂດນ ແລະ ບ້ານສອງຄອນ) ເມືອງສອງຄອນ, ແຂວງສະຫວັນນະເຂດ

ໃນຕອນເຊົ້າຂອງ ວັນທີ 08 ທັນວາ 2025 ເວລາ 9:00 ໂມງ ທີ່ ຫ້ອງປະຊຸມຫ້ອງວ່າການປົກຄອງເມືອງສອງຄອນ ແຂວງສະຫວັນນະເຂດ, ຫ້ອງການ ກະສິກໍາ ແລະ ສິ່ງແວດລ້ອມ (ຫກສ) ໄດ້ຈັດກອງປະຊຸມປຶກສາຫາລື ຜ່ານ ແລະ ຮັບຮອງແຜນຈັດສັນການນໍາໃຊ້ທີ່ດິນຂັ້ນບ້ານ 3 ບ້ານເປົ້າໝາຍ ຂອງເມືອງສອງຄອນ ພາຍໃຕ້ໂຄງການ ຄຸ້ມຄອງຊັບພະຍາກອນນໍ້າແບບເຊື່ອມສານ ແລະ ການປັບຕົວບົນພື້ນຖານລະບົບນິເວດໃນອ່າງຮັບນໍ້າເຊບັ້ງຫຽງ ແລະ ຕົວເມືອງຫຼວງພະບາງ ຂຶ້ນ ໂດຍໃຫ້ກຽດເປັນປະທານຂອງ ທ່ານ ແກ້ວສົມສັກ ພິມມະຈັກ ຮອງປະທານ ຄະນະກຳມະການປົກຄອງເມືອງສອງຄອນ ໃຫ້ກຽດກ່າວເປີດກອງປະຊຸມ. ຫຼັງຈາກນັ້ນ ທ່ານ ບຸລິກາ ອິນທິລາດ ຮອງຫົວໜ້າພະແນກກະສິກໍາ ແລະ ສິ່ງແວດລ້ອມ ເປັນປະທານຮ່ວມ ມີພາກສ່ວນທີ່ກ່ຽວຂ້ອງຂຶ້ນແຂວງ: ພະແນກ ກະສິກໍາ ແລະ ສິ່ງແວດລ້ອມ (ຂະແໜງຄຸ້ມຄອງ ແລະ ພັດທະນາທີ່ດິນກະສິກໍາ, ຂະແໜງຊັບພະຍາກອນນໍ້າ-ອຸຕຸນິຍົມ ແລະ ຂະແໜງຄຸ້ມຄອງແຂວງ), ຄະນະຫ້ອງການກະສິກໍາ ແລະ ສິ່ງແວດລ້ອມ ພ້ອມວິຊາການ ແລະ ຫ້ອງການອ້ອມຂ້າງຂອງເມືອງສອງຄອນ, ຄະນະບ້ານ 3 ບ້ານເປົ້າໝາຍໂຄງການ (ບ້ານແກ້ງໂດນ, ບ້ານຫ້ວຍຄໍ້ ແລະ ບ້ານສອງຄອນ). ນອກຈາກນີ້ຍັງມີພະນັກງານໂຄງການພາກສະໜາມປະຈຳແຂວງ ຂອງ ອົງການສະຫະປະຊາຊາດ ເພື່ອກຳນົດພັດທະນາ (UNDP) ຊຶ່ງມີຜູ້ເຂົ້າຮ່ວມ ລວມທັງໝົດ ຈຳນວນ 43 ທ່ານ, ຍິງ ...4.... ທ່ານ (ລາຍຊື່ຜູ້ເຂົ້າ ຮ່ວມຄັດຕິດມາພ້ອມນີ້).

ຈຸດປະສົງ ຂອງກອງປະຊຸມຄັ້ງນີ້ ເພື່ອຜ່ານ ແລະ ຮັບຮອງແຜນຈັດສັນການນໍາໃຊ້ທີ່ດິນ 3 ບ້ານເປົ້າໝາຍ. ພາຍຫຼັງປະທານໄດ້ກ່າວເປີດ ແລະ ໃຫ້ຄຳເຫັນຕໍ່ກອງປະຊຸມແລ້ວຜູ້ເຂົ້າຮ່ວມກໍ່ໄດ້ຮັບຟັງການນໍາສະເໜີລາຍງານ ສະພາບລວມຂອງໂຄງການ IWRM-EbA ແລະ ນໍາສະເໜີຂະບວນການສ້າງ ແລະ ເນື້ອໃນຂອງແຜນຈັດສັນ ການນໍາໃຊ້ທີ່ດິນດັ່ງກ່າວ (ເຫດຜົນຄວາມຈຳເປັນຂອງການສ້າງແຜນຈັດສັນການນໍາໃຊ້ທີ່ດິນ, ວິທີການສຳຫຼວດ, ເກັບກຳຂໍ້ມູນການຈັດສັນທີ່ດິນ 8 ປະເພດ ພາຍໃນ 3 ບ້ານເປົ້າໝາຍ, ໂຄງປະກອບໂດຍລວມ ແລະ ເນື້ອໃນຕົ້ນຕໍ ປະກອບດ້ວຍ ແປດ ພາກ ດັ່ງນີ້: ພາກທີໜຶ່ງ ແມ່ນ ໄດ້ກຳນົດຈຸດປະສົງ, ລະດັບຄາດໝາຍ, ຂັ້ນຕອນໃນການຈັດຕັ້ງ ປະຕິບັດ ແລະ ວິທີການໃນການຈັດຕັ້ງປະຕິບັດ ລວມທັງການນໍາໃຊ້ Program ຕ່າງໆເຂົ້າຊ່ວຍ, ພາກທີສອງ ແມ່ນ ການລາຍງານ ສະພາບລວມຂອງບ້ານ, ທີ່ຕັ້ງພູມສັນຖານ, ດ້ານການປົກຄອງ, ດ້ານເສດຖະກິດ-ສັງຄົມ, ດ້ານ ວັດທະນະທຳ ແລະ ຮິດຄອງປະເພນີ, ພາກທີສາມ ແມ່ນການສະພາບການນໍາໃຊ້ທີ່ດິນປະຈຸບັນ, ການກຳນົດຈຸດທີ່ ຕັ້ງຂອງບ້ານ, ເຂດຄຸ້ມຄອງຂອງບ້ານ, ພາກທີສີ່ ແມ່ນການກຳນົດເຂດທີ່ດິນຂອງບ້ານ (ເຂດທີ່ດິນອະນຸລັກ, ເຂດທີ່

ດິນນໍາໃຊ້, ຄວາມຮັບຮູ້ໂດຍລວມໃນການສໍາຫຼວດຈັດສັນທີ່ດິນ), ການກໍານົດປະເພດທີ່ດິນຂອງບ້ານ, ພາກທີຫ້າ ແມ່ນການກໍານົດທໍາແຮງໃນການພັດທະນາທີ່ດິນຂອງບ້ານ ແລະ ການຈັດບຸລິມະສິດໂຄງການພັດທະນາທີ່ດິນ ຂອງບ້ານໂນນສະຫວ່າງ, ພາກທີຫົກ ແມ່ນການກໍານົດລະບຽບການໃລະບຽບໃນການຄຸ້ມຄອງ, ພັດທະນາ, ປົກປັກ ຮັກສາ ແລະ ນໍາໃຊ້ທີ່ດິນ (ການຄຸ້ມຄອງ ທີ່ດິນກະສິກໍາ, ທີ່ດິນປູກສ້າງ, ທີ່ດິນວັດທະນາທໍາ, ທີ່ດິນປ້ອງກັນຊາດ ປ້ອງກັນຄວາມສະຫງົບ, ທີ່ດິນປ່າໄມ້, ທີ່ດິນໂຍທາທິການ ແລະ ຂົນສົ່ງ ແລະ ທີ່ດິນບໍລິເວນນໍ້າ), ພາກທີເຈັດແມ່ນ ການຫັນປ່ຽນປະເພດທີ່ດິນ ແລະ ພາກທີ່ແປດແມ່ນກໍານົດກົນໄກການຄຸ້ມຄອງ ແລະ ຈັດຕັ້ງປະຕິບັດ ແລະ ການ ຕິດຕາມກວດກາ. ພາຍຫຼັງຮັບຟັງການລາຍງານແລ້ວຜູ້ເຂົ້າຮ່ວມກອງປະຊຸມໄດ້ມີຄໍາເຫັນ ຢ່າງກົງໄປກົງມາ ແລະ ຄໍາ ສະເໜີ ດັ່ງນີ້:

- ສະເໜີໃຫ້ຄະນະຮັບຜິດຊອບຈັດສັນທີ່ດິນຂຶ້ນເມືອງສົມທົບແຂວງ ປັບປຸງແຜນທີ່ຈັດສັນທີ່ດິນບ້ານຫ້ວຍຄໍ້ ແລະ ແກ້ງໂດນ ໃຫ້ຄົບ 8 ປະເພດທີ່ດິນຕາມກົດໝາຍກໍານົດ;
- ສໍາລັບບ້ານສອງຄອນແມ່ນໃຫ້ເອົາຕາມໂຄງການຊີວະນາໆພັນກໍານົດແລ້ວປ່ຽນຊື່ແຜນທີ່ ແລະ ເພີ່ມໂລໂກ ກະຊວງກະສິກໍາ ແລະ ສິ່ງແວດລ້ອມ, ໂລໂກ້ IWRM-EbA, ໂລໂກ້ gef ແລະ ໂລໂກ້ UNDP ເຂົ້າຮ່ວມ ກັບໂລໂກຂອງພາກສ່ວນສະໜັບສະໜູນໂຄງການຊີວະນາໆພັນເຂດດິນບໍລິເວນນໍ້າ.
- ໃຫ້ປຸງແຜນທີ່ການນໍາໃຊ້ທີ່ດິນປະຈຸບັນ ແລະ ແຜນທີ່ຈັດສັນທີ່ດິນ 8 ປະເພດທີ່ດິນ ໃຫ້ເອົາຊື່ປະເພດທີ່ດິນ ຕາມກົດໝາຍຄື: 1. ທີ່ດິນກະສິກໍາ; 2. ທີ່ດິນປ່າໄມ້; 3. ທີ່ດິນບໍລິເວນນໍ້າ; 4. ທີ່ດິນອຸດສາຫະກໍາ; 5. ທີ່ ດິນຄົມມະນາຄົມ; 6. ທີ່ດິນວັດທະນະທໍາ; 7. ທີ່ດິນປ້ອງກັນຊາດ-ປ້ອງກັນຄວາມສະຫງົບ; 8. ທີ່ດິນປູກ ສ້າງ.
- ບ້ານໜຶ່ງ ມີ 3 ແຜນທີ່ ສໍາລັບເບື້ອງເທິງແຜນທີ່ແຕ່ລະແຜ່ນໃຫ້ໃສ່ໂລໂກກະຊວງກະສິກໍາ ແລະ ສິ່ງແວດລ້ອມ ຕາມດ້ວຍໂຄງການ IWRM-Eba (ເບື້ອງຊ້າຍມື) ກາງເຄິ່ງໃຫ້ຂຽນຊື່ແຜນທີ່ທັງພາສາລາວ ແລະ ອັງກິດໃສ່ ແລະ ເບື້ອງຂວາມືໃຫ້ໃສ່ໂລໂກ້ gef ແລະ ໂລໂກ້ UNDP;
- ສະເໜີໃຫ້ຄະນະຮັບຜິດຊອບຂຶ້ນເມືອງເລັ່ງປັບປຸງ ພ້ອມທັງເອົາຂໍ້ມູນເຂົ້າແຜນຈັດສັນການນໍາໃຊ້ທີ່ດິນຂຶ້ນ ບ້ານ 3 ບ້ານເປົ້າໝາຍໃຫ້ສໍາເລັດໂດຍໄວ້.

ສະຫຼຸບ:

ປະທານໄດ້ໃຫ້ທິດຊີ້ນໍາຕໍ່ກອງປະຊຸມ ໂດຍສະເພາະກໍ່ແມ່ນ ຄະນະຮັບຜິດຊອບສ້າງແຜນຈັດສັນການນໍາໃຊ້ ທີ່ດິນ 3 ບ້ານໃຫ້ກວດກາ ແລະ ຮຽບຮຽງຄືນບັນດາຄໍາສັບ, ໄວຍາກອນໃນການຂຽນແຜນ, ປັບປຸງແຜນທີ່ຈັດສັນທີ່ ດິນບ້ານຫ້ວຍຄໍ້ ແລະ ແກ້ງໂດນໃຫ້ຄົບ 8 ປະເພດທີ່ດິນໃຫ້ມີເນື້ອໃນຄົບຖ້ວມ, ສົມບູນ ແລະ ແທດເໝາະກັບ ສະພາບຕົວຈິງ ສໍາລັບບ້ານສອງຄອນແມ່ນໃຫ້ເອົາຕາມໂຄງການຊີວະນາໆພັນກໍານົດແລ້ວປ່ຽນຊື່ແຜນທີ່ ແລະ ເພີ່ມ ໂລໂກກະຊວງກະສິກໍາ ແລະ ສິ່ງແວດລ້ອມ, ໂລໂກ້ IWRM-EbA, ໂລໂກ້ gef ແລະ ໂລໂກ້ UNDP ເຂົ້າຮ່ວມ ກັບໂລໂກຂອງພາກສ່ວນສະໜັບສະໜູນໂຄງການຊີວະນາໆພັນເຂດດິນບໍລິເວນນໍ້າ. ພາຍຫຼັງປັບປຸງແຜນຈັດສັນ ການນໍາໃຊ້ທີ່ດິນດັ່ງກ່າວນີ້ສໍາເລັດແລ້ວ ໃຫ້ ຫຊສ ເມືອງສອງຄອນ ເຮັດໜັງສືລາຍງານ ພ້ອມທັງຂໍ້ຕົກລົງເພື່ອນໍາ ສະເໜີທ່ານເຈົ້າເມືອງສອງຄອນພິຈາລະນາຮັບຮອງ ແລະ ປະກາດນໍາໃຊ້ແຜນຈັດສັນການນໍາໃຊ້ທີ່ດິນສະບັບດັ່ງກ່າວນີ້ ໃຫ້ມີປະສິດພາບ, ປະສິດທິຜົນສູງ.

ຄຽງຄູ່ກັນນີ້, ຄະນະຮັບຜິດຊອບຂັ້ນເມືອງຍັງຈະໄດ້ມີການຈັດພິມປຶ້ມແຜນຈັດສັນການນຳໃຊ້ທີ່ດິນບ້ານ, ພິມປ້າຍແຜນທີ່ຈັດສັນການນຳໃຊ້ທີ່ດິນ 3 ບ້ານເປົ້າໝາຍໃຫ້ສຳເລັດຕາມໄລຍະເວລາກຳນົດ.

ນອກຈາກນີ້ກອງປະຊຸມຍັງໄດ້ມອບໃຫ້ການຈັດຕັ້ງບ້ານເປົ້າໝາຍໂຄສະນາເຜີຍແຜ່ໃຫ້ພໍ່ແມ່ປະຊາຊົນພາຍໃນບ້ານ ແລະ ບ້ານໃກ້ຄຽງທີ່ມີຊາຍແດນຕິດຈອດໄດ້ຮັບຮູ້ຂໍ້ມູນຂ່າວສານ ແລະ ເຂົ້າໃຈກ່ຽວກັບປະເພດການນຳໃຊ້ທີ່ດິນເປັນແຕ່ລະໄລຍະ.

ກອງປະຊຸມດັ່ງກ່າວໄດ້ປິດລົງຢ່າງເປັນທາງການ ໃນເວລາ 16:30 ໂມງ ຂອງວັນດຽວກັນ.

ດັ່ງນັ້ນ, ຈຶ່ງໄດ້ເຮັດບົດບັນທຶກສະບັບນີ້ໄວ້ເພື່ອເປັນບ່ອນອີງໃນການຈັດຕັ້ງປະຕິບັດຂັ້ນຕໍ່ໄປ.

ທີ່ ເມືອງສອງຄອນ, ວັນທີ 08 ທັນວາ 2025

ປະທານກອງປະຊຸມ

ເລີດປິຊາ ບຸນມາວົງ

ຜູ້ບັນທຶກ

ໜູສອນມະໄລ ຜິວໂສດາລິດ

ຮອງປະທານຄະນະກຳມະການປົກຄອງເມືອງສອງຄອນ



ແກ້ວສິມສັກ ພິມມະຈັກ

ຮອງປະທານຄະນະກຳມະການປົກຄອງເມືອງສອງຄອນ ຫົວໜ້າຫ້ອງການກະສິກຳ ແລະ ສິ່ງແວດລ້ອມ



ຂັນທອງ ວໍລະບຸດນາມມະວົງ

ເອກະສານຊ້ອນທ້າຍທີ 7: ຫຼັງສືສະເໜີ ກ່ຽວກັບພິຈາລະນາອະນຸມັດແຜນຈັດສັນການນໍາໃຊ້ທີ່ດິນ 3 ບ້ານຄື: ບ້ານແກ້ງໂດນ, ບ້ານຫ້ວຍຄໍ້ ແລະ ບ້ານສອງຄອນ, ເມືອງສອງຄອນ, ແຂວງສະຫວັນນະເຂດ.



ສາທາລະນະລັດ ປະຊາທິປະໄຕ ປະຊາຊົນລາວ
ສັນຕິພາບ ເອກະລາດ ປະຊາທິປະໄຕ ເອກະພາບ ວັດທະນະຖາວອນ

ເມືອງສອງຄອນ

ຫ້ອງການກະສິກໍາ ແລະ ສິ່ງແວດລ້ອມ

ເລກທີ. 497/ຫກສມ

ເມືອງ ສອງຄອນ, ວັນທີ 12/12/25

ຫຼັງສືສະເໜີ

ຮຽນ: ທ່ານເຈົ້າເມືອງ ເມືອງ ສອງຄອນ ທີ່ເຄົາລົບ ແລະ ນັບຖືຢ່າງສູງ.

ເລື່ອງ: ສະເໜີ ພິຈາລະນາອະນຸມັດແຜນຈັດສັນການນໍາໃຊ້ທີ່ດິນ 3 ບ້ານຄື: ບ້ານແກ້ງໂດນ, ບ້ານຫ້ວຍຄໍ້ ແລະ ບ້ານສອງຄອນ, ເມືອງສອງຄອນ, ແຂວງສະຫວັນນະເຂດ.

- ອີງຕາມ ກົດໝາຍ ວ່າດ້ວຍ ທີ່ດິນ (ສະບັບປັບປຸງ) ເລກທີ 70/ສພຊ, ລົງວັນທີ 21 ມິຖຸນາ 2019;
- ອີງຕາມ ຂໍ້ຕົກລົງ ລັດຖະມົນຕີກະຊວງກະສິກໍາ ແລະ ສິ່ງແວດລ້ອມ ສະບັບເລກທີ 1448/ກສ, ລົງວັນທີ 25 ກັນຍາ 2025 ວ່າດ້ວຍການຈັດຕັ້ງ ແລະ ການເຄື່ອນໄຫວຂອງຫ້ອງການກະສິກໍາ ແລະ ສິ່ງແວດລ້ອມ ນະຄອນ, ເມືອງ;
- ອີງຕາມ ແຜນຈັດສັນການນໍາໃຊ້ທີ່ດິນ 3 ບ້ານ ຄື: ບ້ານແກ້ງໂດນ, ບ້ານຫ້ວຍຄໍ້ ແລະ ບ້ານສອງຄອນ, ເມືອງສອງຄອນ, ແຂວງສະຫວັນນະເຂດ ສະບັບເດືອນ ທັນວາ 2025;
- ອີງຕາມ ບົດບັນທຶກກອງປະຊຸມຜ່ານແຜນຈັດສັນການນໍາໃຊ້ທີ່ດິນ 3 ບ້ານ ຄື: ບ້ານແກ້ງໂດນ, ບ້ານຫ້ວຍຄໍ້ ແລະ ບ້ານສອງຄອນ, ເມືອງສອງຄອນ ຮ່ວມກັບ ຂະແໜງການທີ່ກ່ຽວຂ້ອງພາຍໃນເມືອງສອງຄອນ, ແຂວງສະຫວັນນະເຂດ, ຄັ້ງວັນທີ 08 ທັນວາ 2025.

ຫ້ອງການຊັບພະຍາກອນທໍາມະຊາດ ແລະ ສິ່ງແວດລ້ອມ ຂໍຖືເປັນກຽດຮຽນລາຍງານມາຍັງທ່ານຊາບວ່າ ເພື່ອຜັນຂະຫຍາຍ ແລະ ຈັດຕັ້ງປະຕິບັດກົດໝາຍວ່າດ້ວຍທີ່ດິນ ສະບັບປັບປຸງເລກທີ 70/ສພຊ, ລົງວັນທີ 21 ມິຖຸນາ 2019 ແລະ ຄູ່ມືແນະນໍາກ່ຽວກັບສ້າງແຜນຈັດສັນການນໍາໃຊ້ທີ່ດິນຂຶ້ນບ້ານ, ສະບັບເລກທີ 2191/ກຊສ.ກທດ, ລົງວັນທີ 12 ພຶດສະພາ 2022. ໄລຍະຜ່ານມາຄະນະຮັບຜິດຊອບຈັດຕັ້ງປະຕິບັດໂຄງການຂຶ້ນແຂວງ ແລະ ເມືອງໄດ້ປະສານສົມທົບກັນລົງການສໍາຫຼວດຈັດສັນການນໍາໃຊ້ທີ່ດິນ 8 ປະເພດ ຂອງ 3 ບ້ານຄື: ບ້ານແກ້ງໂດນ, ບ້ານຫ້ວຍຄໍ້ ແລະ ບ້ານສອງຄອນ, ເມືອງສອງຄອນ ເລີ່ມແຕ່ ເດືອນ ພະຈິກ ຫາ ເດືອນ ທັນວາ ປີ 2025 ເປັນຕົ້ນມາຈົນສໍາເລັດ.

ມາຮອດປະຈຸບັນ ຄະນະຮັບຜິດຊອບໂຄງການຂຶ້ນແຂວງ ແລະ ເມືອງໄດ້ຮ່າງແຜນຈັດສັນການນໍາໃຊ້ທີ່ດິນຂຶ້ນບ້ານດັ່ງກ່າວ ພ້ອມທັງໄດ້ມີການປຶກສາຫາລືກັບຂະແໜງການກ່ຽວຂ້ອງຂຶ້ນແຂວງ, ເມືອງ ແລະ ອໍານາດການປົກຄອງບ້ານ ລວມທັງປະຊາຊົນທັງໝົດພາຍໃນບ້ານເປົ້າໝາຍເຫັນດີເປັນເອກະພາບ. ນອກຈາກນີ້ ຄະນະທີ່ມາຍັງໄດ້ມີການປັບປຸງ ແລະ ຮຽບຮຽງຄືນບັນດາເນື້ອໃນຂອງຮ່າງແຜນຈັດສັນການນໍາໃຊ້ທີ່ດິນຂຶ້ນບ້ານດັ່ງກ່າວ ໄດ້ສໍາເລັດຮຽບຮ້ອຍ ຕາມຄໍາເຫັນຂອງບັນດາຜູ້ເຂົ້າຮ່ວມປະຊຸມ.

ສະນັ້ນ, ເພື່ອເປັນບ່ອນອີງໃນການຈັດຕັ້ງປະຕິບັດວຽກງານຄຸ້ມຄອງ, ພັດທະນາ, ປົກປັກຮັກສາ ແລະ ນຳໃຊ້ທີ່ດິນໃຫ້ໄດ້ຮັບຜົນດີ ແລະ ມີປະສິດທິຜົນສູງ ຈຶ່ງຂໍຮຽນສະເໜີມາຍັງທ່ານເຈົ້າເມືອງສອງຄອນ ພິຈາລະນາລົງລາຍເຊັນໃສ່ຂໍ້ຕົກລົງວ່າດ້ວຍການຮັບຮອງ ແລະ ປະກາດໃຊ້ແຜນຈັດສັນການນຳໃຊ້ທີ່ດິນຂອງບ້ານແກ້ງໂດນ, ບ້ານຫ້ວຍຄໍ້ ແລະ ບ້ານສອງຄອນ, ເມືອງສອງຄອນ (ລາຍລະອຽດເອກະສານຄັດຕິດມາພ້ອມນີ້).

ດັ່ງນັ້ນ, ຈຶ່ງຂໍຮຽນລາຍງານ ແລະ ສະເໜີມາຍັງທ່ານ ເພື່ອພິຈາລະນາຕາມທາງຄວນດ້ວຍ.

ດ້ວຍຄວາມນັບຖືຢ່າງສູງ.



ຂັນທອງ ວໍລະບຸດນາມມະວິງ

ເອກະສານຄັດຕິດ:

- | | |
|---|----------|
| 1. ຂໍ້ຕົກລົງວ່າດ້ວຍການຮັບຮອງ ແລະ ປະກາດໃຊ້ແຜນຈັດສັນການນຳໃຊ້ທີ່ດິນບ້ານຫ້ວຍຄໍ້ | 1 ສະບັບ; |
| 2. ຂໍ້ຕົກລົງວ່າດ້ວຍການຮັບຮອງ ແລະ ປະກາດໃຊ້ແຜນຈັດສັນການນຳໃຊ້ທີ່ດິນບ້ານແກ້ງໂດນ | 1 ສະບັບ; |
| 3. ຂໍ້ຕົກລົງວ່າດ້ວຍການຮັບຮອງ ແລະ ປະກາດໃຊ້ແຜນຈັດສັນການນຳໃຊ້ທີ່ດິນ | 1 ສະບັບ; |
| 4. ແຜນຈັດສັນການນຳໃຊ້ທີ່ດິນບ້ານຫ້ວຍຄໍ້ | 3 ສະບັບ; |
| 5. ແຜນຈັດສັນການນຳໃຊ້ທີ່ດິນບ້ານແກ້ງໂດນ | 3 ສະບັບ; |
| 6. ແຜນຈັດສັນການນຳໃຊ້ທີ່ດິນບ້ານສອງຄອນ | 3 ສະບັບ. |

ຈັດຕັ້ງປະຕິບັດໂດຍ:



ສະໜັບສະໜູນໂດຍ:



ໂຄງການຄຸ້ມຄອງຊັບພະຍາກອນນໍ້າແບບເຊື່ອມສານ ແລະ ການປັບຕົວບົນພື້ນຖານລະບົບນິເວດ
ໃນອ່າງຮັບນໍ້າເຊບັ້ງຫຽງ ແລະ ຕົວເມືອງຫຼວງພະບາງ

The Intergrated Water Resource Management and Ecosystem-based Adaptation
in the Xe Bang Hieng River Basin and Luang Prabang City Project